



**MUNICÍPIO DE CONQUISTA**  
PC CORONEL TANCREDO FRANÇA, Nº 181  
CENTRO – CEP: 38195000 – Conquista- MG  
FONE: (34)33531227 – e-mail: [licitacao@conquista.mg.gov.br](mailto:licitacao@conquista.mg.gov.br)  
<http://www.conquista.mg.gov.br>  
CNPJ: 18.428.888/0001-23



**INFORMAÇÕES INICIAIS**

<b>Processo Licitatório</b>	127/2024
<b>Concorrência Eletrônica</b>	013/2024
<b>Critério de Julgamento</b>	MENOR PREÇO GLOBAL
<b>Modo de Disputa</b>	ABERTO
<b>Preferência ME, EPP e Equiparadas</b>	CONFORME LEI
<b>Valor Estimado da Contratação</b>	R\$ 101.909,59 (cento e um mil novecentos e nove reais e cinquenta e nove centavos)
<b>Objeto do certame</b>	Contratação de empresa especializada para prestação de serviços para construção de 01 (uma) sala sendo ampliação do almoxarifado da FARMACIA DE MINAS por empreitada de menor preço global recurso através da RESOLUÇÃO SES/MG nº 9.062 18 de outubro de 2023 e em contrapartida com município de Conquista-MG conforme condições, quantidades e exigências estabelecidas no TR , edital e de acordo projeto arquitetônico padrão e seus anexos..
<b>Data da Sessão Pública</b>	Dia 20/09/2024 às 09:30h (Horário de Brasília) Plataforma Eletrônica Licitanet, através do endereço eletrônico <a href="http://ww.licitanet.com.br">ww.licitanet.com.br</a> .
<b>Edital</b>	O edital está disponível na sede da Prefeitura Municipal de Conquista/MG, Pç Cel Tancredo França, 181, Centro no horário de 09:00n às 16 horas, de segunda a sexta-feira, podendo ser retirado no site oficial – <a href="http://www.conquista.mg.gov.br">www.conquista.mg.gov.br</a> ou solicitado através do e-mail <a href="mailto:licitacao@conquista.mg.gov.br">licitacao@conquista.mg.gov.br</a>
<b>Contatos e informações</b>	IARA MARIA RIBEIRO -Agente de Contratação TELEFONE (34) 3353-1228 RAMAL 201



**MUNICÍPIO DE CONQUISTA**  
PC CORONEL TANCREDO FRANÇA, Nº 181  
CENTRO – CEP: 38195000 – Conquista- MG  
FONE: (34)33531227 – e-mail: [licitacao@conquista.mg.gov.br](mailto:licitacao@conquista.mg.gov.br)  
<http://www.conquista.mg.gov.br>  
CNPJ: 18.428.888/0001-23



## Sumário

1. DO OBJETO .....	3
2. DA PARTICIPAÇÃO NA LICITAÇÃO .....	3
3. DA APRESENTAÇÃO DA PROPOSTA E DOS DOCUMENTOS DE HABILITAÇÃO .....	5
4. DO PREENCHIMENTO DA PROPOSTA.....	7
5. DA ABERTURA DA SESSÃO, CLASSIFICAÇÃO DAS PROPOSTAS E FORMULAÇÃO DE LANCES .....	8
6. DA FASE DE JULGAMENTO.....	12
7. DA FASE DE HABILITAÇÃO .....	14
8. DOS RECURSOS.....	17
9. DAS INFRAÇÕES ADMINISTRATIVAS E SANÇÕES .....	22
10. DA IMPUGNAÇÃO AO EDITAL E DO PEDIDO DE ESCLARECIMENTO.....	24
11. DAS DISPOSIÇÕES GERAIS .....	24



**MUNICÍPIO DE CONQUISTA**  
PC CORONEL TANCREDO FRANÇA, Nº 181  
CENTRO – CEP: 38195000 – Conquista- MG  
FONE: (34)33531227 – e-mail: [licitacao@conquista.mg.gov.br](mailto:licitacao@conquista.mg.gov.br)  
<http://www.conquista.mg.gov.br>  
CNPJ: 18.428.888/0001-23



**PREFEITURA MUNICIPAL DE CONQUISTA / MG**  
**CONCORRÊNCIA ELETRÔNICA Nº 013/2024**

Processo Administrativo nº127/2024

Torna-se público que a Prefeitura Municipal de Conquista/MG pessoa jurídica de direito público, inscrita no CNPJ sob o nº 18.428.888/0001-23, com sede na Praça Cel. Tancredo França,181, Centro, Conquista/MG por meio do seu setor de Licitações, realizará licitação, na modalidade CONCORRÊNCIA, na forma ELETRÔNICA, nos termos da [Lei nº 14.133, de 1º de abril de 2021](#), e demais legislação aplicável e, ainda, de acordo com as condições estabelecidas neste Edital.

Data da abertura da sessão pública: **20 de SETEMBRO de 2024**

Início da Sessão de disputa de preços: **às 09:30 horas do dia 20 de SETEMBRO de 2024.**

Endereço Eletrônico: **LICITANET – Licitações On-line**  
**([www.licitanet.com.br](http://www.licitanet.com.br))**

Encaminhamento da proposta e documentos de habilitação: **a partir da data de divulgação do Edital na LICITANET - Licitações On-line, até a data e horário da abertura da sessão pública.**

**1. DO OBJETO**

1.1 O objeto da presente licitação é a **Contratação de empresa especializada para prestação de serviços para construção de 01 (uma) sala sendo ampliação do almoxarifado da FARMACIA DE MINAS por empreitada de menor preço global recurso através da RESOLUÇÃO SES/MG nº 9.062 18 de outubro de 2023 e em contrapartida com município de Conquista-MG conforme condições, quantidades e exigências estabelecidas no TR , edital e de acordo projeto arquitetônico padrão e seus anexos.**

1.2 A licitação será realizada pelo critério menor preço global, regime de execução por preço unitário, conforme planilha orçamentária, devendo o licitante oferecer proposta para todos os itens que o compõem.

**2. DA PARTICIPAÇÃO NA LICITAÇÃO**

2.1. Poderão participar desta Concorrência os interessados que estiverem previamente credenciados na Plataforma Eletrônica LICITANET, Licitanet, através do endereço eletrônico [www.licitanet.com.br](http://www.licitanet.com.br). Qualquer dúvida em relação ao acesso na Plataforma operacional poderá ser esclarecida pelo Suporte: **(34) 2512-6500** ou pelo e-mail [contato@licitanet.com.br](mailto:contato@licitanet.com.br).



**MUNICÍPIO DE CONQUISTA**  
PC CORONEL TANCREDO FRANÇA, Nº 181  
CENTRO – CEP: 38195000 – Conquista- MG  
FONE: (34)33531227 – e-mail: [licitacao@conquista.mg.gov.br](mailto:licitacao@conquista.mg.gov.br)  
<http://www.conquista.mg.gov.br>  
CNPJ: 18.428.888/0001-23



2.2. O licitante responsabiliza-se exclusiva e formalmente pelas transações efetuadas em seu nome, assume como firmes e verdadeiras suas propostas e seus lances, inclusive os atos praticados diretamente ou por seu representante, excluída a responsabilidade do provedor do sistema ou do órgão promotor da licitação por eventuais danos decorrentes de uso indevido das credenciais de acesso, ainda que por terceiros.

2.3. É de responsabilidade do cadastrado conferir a exatidão dos seus dados cadastrais na Plataforma e mantê-los atualizados, devendo proceder, imediatamente, à correção ou à alteração dos registros tão logo identifique incorreção ou aqueles se tornem desatualizados.

2.4. A não observância do disposto no item anterior poderá ensejar desclassificação no momento da habilitação.

2.5. Será concedido tratamento favorecido para as microempresas e empresas de pequeno porte, para as sociedades cooperativas mencionadas no [artigo 16 da Lei nº 14.133, de 2021](#), para o agricultor familiar, o produtor rural pessoa física e para o microempreendedor individual - MEI, nos limites previstos da [Lei Complementar nº 123, de 2006](#) e do Decreto n.º 8.538, de 2015.

2.6. Não poderão disputar esta licitação:

2.6.1. aquele que não atenda às condições deste Edital e seu(s) anexo(s);

2.6.2. autor do anteprojeto, do projeto básico ou do projeto executivo, pessoa física ou jurídica, quando a licitação versar sobre serviços ou fornecimento de bens a ele relacionados;

2.6.3. empresa, isoladamente ou em consórcio, responsável pela elaboração do projeto básico ou do projeto executivo, ou empresa da qual o autor do projeto seja dirigente, gerente, controlador, acionista ou detentor de mais de 5% (cinco por cento) do capital com direito a voto, responsável técnico ou subcontratado, quando a licitação versar sobre serviços ou fornecimento de bens a ela necessários;

2.6.4. pessoa física ou jurídica que se encontre, ao tempo da licitação, impossibilitada de participar da licitação em decorrência de sanção que lhe foi imposta;

2.6.5. **aquele que mantenha vínculo de natureza técnica, comercial, econômica, financeira, trabalhista ou civil com dirigente do órgão ou entidade contratante ou com agente público que desempenhe função na licitação ou atue na fiscalização ou na gestão do contrato, ou que deles seja cônjuge, companheiro ou parente em linha reta, colateral ou por afinidade, até o terceiro grau;**

2.6.6. empresas controladoras, controladas ou coligadas, nos termos da Lei nº 6.404, de 15 de dezembro de 1976, concorrendo entre si;

2.6.7. pessoa física ou jurídica que, nos 5 (cinco) anos anteriores à divulgação do edital, tenha sido condenada judicialmente, com trânsito em julgado, por exploração de trabalho infantil, por submissão de trabalhadores a condições análogas às de escravo ou por contratação de adolescentes nos casos vedados pela legislação trabalhista;

2.6.8. agente público do órgão ou entidade licitante;

2.6.9. Organizações da Sociedade Civil de Interesse Público - OSCIP, atuando nessa condição;



**MUNICÍPIO DE CONQUISTA**  
PC CORONEL TANCREDO FRANÇA, Nº 181  
CENTRO – CEP: 38195000 – Conquista- MG  
FONE: (34)33531227 – e-mail: [licitacao@conquista.mg.gov.br](mailto:licitacao@conquista.mg.gov.br)  
<http://www.conquista.mg.gov.br>  
CNPJ: 18.428.888/0001-23



2.6.10. Não poderá participar, direta ou indiretamente, da licitação ou da execução do contrato agente público do órgão ou entidade contratante, devendo ser observadas as situações que possam configurar conflito de interesses no exercício ou após o exercício do cargo ou emprego, nos termos da legislação que disciplina a matéria, conforme [§ 1º do art. 9º da Lei nº 14.133, de 2021](#).

2.7. O impedimento de que trata o item 2.6.4 será também aplicado ao licitante que atue em substituição a outra pessoa, física ou jurídica, com o intuito de burlar a efetividade da sanção a ela aplicada, inclusive a sua controladora, controlada ou coligada, desde que devidamente comprovado o ilícito ou a utilização fraudulenta da personalidade jurídica do licitante.

2.8. A critério da Prefeitura e exclusivamente a seu serviço, o autor dos projetos e a empresa a que se referem os itens 2.6.2 e 2.6.3 poderão participar no apoio das atividades de planejamento da contratação, de execução da licitação ou de gestão do contrato, desde que sob supervisão exclusiva de agentes públicos do órgão ou entidade.

2.9. Equiparam-se aos autores do projeto as empresas integrantes do mesmo grupo econômico.

2.10. O disposto nos itens 2.6.2 e 2.6.3 não impede a licitação ou a contratação de serviço que inclua como encargo do contratado a elaboração do projeto básico e do projeto executivo, nas contratações integradas, e do projeto executivo, nos demais regimes de execução.

2.11. Em licitações e contratações realizadas no âmbito de projetos e programas parcialmente financiados por agência oficial de cooperação estrangeira ou por organismo financeiro internacional com recursos do financiamento ou da contrapartida nacional, não poderá participar pessoa física ou jurídica que integre o rol de pessoas sancionadas por essas entidades ou que seja declarada inidônea nos termos da [Lei nº 14.133/2021](#).

2.12. A vedação de que trata o item 2.6.8 estende-se a terceiro que auxilie a condução da contratação na qualidade de integrante de equipe de apoio, profissional especializado ou funcionário ou representante de empresa que preste assessoria técnica.

### **3. DA APRESENTAÇÃO DA PROPOSTA E DOS DOCUMENTOS DE HABILITAÇÃO**

3.1. Os licitantes encaminharão, exclusivamente por meio do sistema eletrônico, a proposta com o preço ou o percentual de desconto, conforme o critério de julgamento adotado neste Edital, até a data e o horário estabelecidos para abertura da sessão pública.

3.2. No cadastramento da proposta inicial, o licitante declarará, em campo próprio do sistema, que:

3.2.1. está ciente e concorda com as condições contidas no edital e seus anexos, bem como de que a proposta apresentada compreende a integralidade dos custos para atendimento dos direitos trabalhistas assegurados na Constituição Federal, nas leis trabalhistas, nas normas infralegais, nas convenções coletivas de trabalho e nos termos de ajustamento de conduta vigentes na data de sua entrega em definitivo e que cumpre plenamente os requisitos de habilitação definidos no instrumento convocatório;



**MUNICÍPIO DE CONQUISTA**  
PC CORONEL TANCREDO FRANÇA, Nº 181  
CENTRO – CEP: 38195000 – Conquista- MG  
FONE: (34)33531227 – e-mail: [licitacao@conquista.mg.gov.br](mailto:licitacao@conquista.mg.gov.br)  
<http://www.conquista.mg.gov.br>  
CNPJ: 18.428.888/0001-23



- 3.2.2. não emprega menor de 18 anos em trabalho noturno, perigoso ou insalubre e não emprega menor de 16 anos, salvo menor, a partir de 14 anos, na condição de aprendiz, nos termos do [artigo 7º, XXXIII, da Constituição](#);
- 3.2.3. não possui empregados executando trabalho degradante ou forçado, observando o disposto nos [incisos III e IV do art. 1º e no inciso III do art. 5º da Constituição Federal](#);
- 3.2.4. cumpre as exigências de reserva de cargos para pessoa com deficiência e para reabilitado da Previdência Social, previstas em lei e em outras normas específicas.
- 3.3. O licitante organizado em cooperativa deverá declarar, ainda, em campo próprio do sistema eletrônico, que cumpre os requisitos estabelecidos no [artigo 16 da Lei nº 14.133, de 2021](#).
- 3.4. O fornecedor enquadrado como microempresa, empresa de pequeno porte ou sociedade cooperativa deverá declarar, ainda, em campo próprio do sistema eletrônico, que cumpre os requisitos estabelecidos no [artigo 3º da Lei Complementar nº 123, de 2006](#), estando apto a usufruir do tratamento favorecido estabelecido em seus [arts. 42 a 49](#), observado o disposto nos [§§ 1º ao 3º do art. 4º, da Lei n.º 14.133, de 2021](#).
- 3.4.1. no item exclusivo para participação de microempresas e empresas de pequeno porte, a assinalação do campo “não” impedirá o prosseguimento no certame, para aquele item;
- 3.4.2. nos itens em que a participação não for exclusiva para microempresas e empresas de pequeno porte, a assinalação do campo “não” apenas produzirá o efeito de o licitante não ter direito ao tratamento favorecido previsto na [Lei Complementar nº 123, de 2006](#), mesmo que microempresa, empresa de pequeno porte ou sociedade cooperativa.
- 3.5. A falsidade da declaração de que trata os itens 3.2 ou 3.4 sujeitará o licitante às sanções previstas na [Lei nº 14.133, de 2021](#), e neste Edital.
- 3.6. Os licitantes poderão retirar ou substituir a proposta ou, na hipótese de a fase de habilitação anteceder as fases de apresentação de propostas e lances e de julgamento, os documentos de habilitação anteriormente inseridos no sistema, até a abertura da sessão pública.
- 3.7. Não haverá ordem de classificação na etapa de apresentação da proposta e dos documentos de habilitação pelo licitante, o que ocorrerá somente após os procedimentos de abertura da sessão pública e da fase de envio de lances.
- 3.8. Serão disponibilizados para acesso público os documentos que compõem a proposta dos licitantes convocados para apresentação de propostas, após a fase de envio de lances.
- 3.9. Desde que disponibilizada a funcionalidade no sistema, o licitante poderá parametrizar o seu valor final mínimo ou o seu percentual de desconto máximo quando do cadastramento da proposta e obedecerá às seguintes regras:
- 3.9.1. a aplicação do intervalo mínimo de diferença de valores ou de percentuais entre os lances, que incidirá tanto em relação aos lances intermediários quanto em relação ao lance que cobrir a melhor oferta; e
- 3.9.2. os lances serão de envio automático pelo sistema, respeitado o valor final mínimo, caso estabelecido, e o intervalo de que trata o subitem acima.



**MUNICÍPIO DE CONQUISTA**  
PC CORONEL TANCREDO FRANÇA, Nº 181  
CENTRO – CEP: 38195000 – Conquista- MG  
FONE: (34)33531227 – e-mail: [licitacao@conquista.mg.gov.br](mailto:licitacao@conquista.mg.gov.br)  
<http://www.conquista.mg.gov.br>  
CNPJ: 18.428.888/0001-23



3.10. O valor final mínimo ou o percentual de desconto final máximo parametrizado no sistema poderá ser alterado pelo fornecedor durante a fase de disputa, sendo vedado:

3.10.1. valor superior a lance já registrado pelo fornecedor no sistema, quando adotado o critério de julgamento por menor preço; e percentual de desconto inferior a lance já registrado pelo fornecedor no sistema, quando adotado o critério de julgamento por maior desconto.

3.11. O valor final mínimo ou o percentual de desconto final máximo parametrizado na forma do item 3.9 possuirá caráter sigiloso para os demais fornecedores e para o órgão promotor da licitação, podendo ser disponibilizado estrita e permanentemente aos órgãos de controle externo e interno.

3.12. Caberá ao licitante interessado em participar da licitação acompanhar as operações no sistema eletrônico durante o processo licitatório e se responsabilizar pelo ônus decorrente da perda de negócios diante da inobservância de mensagens emitidas pela Prefeitura ou de sua desconexão.

3.13. O licitante deverá comunicar imediatamente ao provedor do sistema qualquer acontecimento que possa comprometer o sigilo ou a segurança, para imediato bloqueio de acesso.

#### **4. DO PREENCHIMENTO DA PROPOSTA**

4.1. O licitante deverá enviar sua proposta mediante o preenchimento, no sistema eletrônico, dos seguintes campos:

4.1.1. *valor unitário e total dos itens;*

4.1.2. *Marca (se for o caso);*

4.1.3. *Fabricante (se for o caso);*

4.2. Todas as especificações do objeto contidas na proposta vinculam o licitante.

4.3. Nos valores propostos estarão inclusos todos os custos operacionais, encargos previdenciários, trabalhistas, tributários, comerciais e quaisquer outros que incidam direta ou indiretamente na execução do objeto.

4.4. Os preços ofertados, tanto na proposta inicial, quanto na etapa de lances, serão de exclusiva responsabilidade do licitante, não lhe assistindo o direito de pleitear qualquer alteração, sob alegação de erro, omissão ou qualquer outro pretexto.

4.5. A apresentação das propostas implica obrigatoriedade do cumprimento das disposições nelas contidas, em conformidade com o que dispõe o Termo de Referência, assumindo o proponente o compromisso de executar o objeto licitado nos seus termos, bem como de fornecer os materiais, equipamentos, ferramentas e utensílios necessários, em quantidades e qualidades adequadas à perfeita execução contratual, promovendo, quando requerido, sua substituição.

4.5.1. O prazo de validade da proposta não será inferior a **60 (sessenta)** dias, a contar da data de sua apresentação.

4.6. O descumprimento das regras supramencionadas pela Prefeitura por parte dos contratados pode ensejar a responsabilização pelo Tribunal de Contas do Estado de Minas



**MUNICÍPIO DE CONQUISTA**  
PC CORONEL TANCREDO FRANÇA, Nº 181  
CENTRO – CEP: 38195000 – Conquista- MG  
FONE: (34)33531227 – e-mail: [licitacao@conquista.mg.gov.br](mailto:licitacao@conquista.mg.gov.br)  
<http://www.conquista.mg.gov.br>  
CNPJ: 18.428.888/0001-23



Gerais, após o devido processo legal, gerar as seguintes consequências: assinatura de prazo para a adoção das medidas necessárias ao exato cumprimento da lei, nos termos do [art. 71, inciso IX, da Constituição](#); ou condenação dos agentes públicos responsáveis e da empresa contratada ao pagamento dos prejuízos ao erário, caso verificada a ocorrência de superfaturamento por sobrepreço na execução do contrato.

## **5. DA ABERTURA DA SESSÃO, CLASSIFICAÇÃO DAS PROPOSTAS E FORMULAÇÃO DE LANCES**

5.1. A abertura da presente licitação dar-se-á em sessão pública, por meio de sistema eletrônico, na data, horário e local indicados neste Edital.

5.2. Os licitantes poderão retirar ou substituir a proposta ou os documentos de habilitação, quando for o caso, anteriormente inseridos no sistema, até a abertura da sessão pública.

5.3. O sistema disponibilizará campo próprio para troca de mensagens entre o agente de contratação/comissão de contratação e os licitantes.

5.4. Iniciada a etapa competitiva, os licitantes deverão encaminhar lances exclusivamente por meio de sistema eletrônico, sendo imediatamente informados do seu recebimento e do valor consignado no registro.

5.5. O lance deverá ser ofertado pelo valor global.

5.6. Os licitantes poderão oferecer lances sucessivos, observando o horário fixado para abertura da sessão e as regras estabelecidas no Edital.

5.7. O licitante somente poderá oferecer lance de valor inferior ou percentual de desconto superior ao último por ele ofertado e registrado pelo sistema.

5.8. O intervalo mínimo de diferença de valores ou percentuais entre os lances, que incidirá tanto em relação aos lances intermediários quanto em relação à proposta que cobrir a melhor oferta deverá ser de 0,01.

5.9. O licitante poderá, uma única vez, excluir seu último lance ofertado, no intervalo de quinze segundos após o registro no sistema, na hipótese de lance inconsistente ou inexequível.

5.10. O procedimento seguirá de acordo com o modo de disputa adotado.

5.11. Caso seja adotado para o envio de lances na concorrência eletrônica o modo de disputa “aberto”, os licitantes apresentarão lances públicos e sucessivos, com prorrogações.

5.11.1. A etapa de lances da sessão pública terá duração de dez minutos e, após isso, será prorrogada automaticamente pelo sistema quando houver lance ofertado nos últimos dois minutos do período de duração da sessão pública.

5.11.2. A prorrogação automática da etapa de lances, de que trata o subitem anterior, será de dois minutos e ocorrerá sucessivamente sempre que houver lances enviados nesse período de prorrogação, inclusive no caso de lances intermediários.

5.11.3. Não havendo novos lances na forma estabelecida nos itens anteriores, a sessão pública encerrar-se-á automaticamente, e o sistema ordenará e divulgará os lances conforme a ordem final de classificação.





**MUNICÍPIO DE CONQUISTA**  
PC CORONEL TANCREDO FRANÇA, Nº 181  
CENTRO – CEP: 38195000 – Conquista- MG  
FONE: (34)33531227 – e-mail: [licitacao@conquista.mg.gov.br](mailto:licitacao@conquista.mg.gov.br)  
<http://www.conquista.mg.gov.br>  
CNPJ: 18.428.888/0001-23



5.11.4. Definida a melhor proposta, se a diferença em relação à proposta classificada em segundo lugar for de pelo menos 5% (cinco por cento), o agente de contratação/comissão de contratação, auxiliado pela equipe de apoio, poderá admitir o reinício da disputa aberta, para a definição das demais colocações.

5.11.5. Após o reinício previsto no item supra, os licitantes serão convocados para apresentar lances intermediários.

5.12. Caso seja adotado para o envio de lances na concorrência eletrônica o modo de disputa “aberto e fechado”, os licitantes apresentarão lances públicos e sucessivos, com lance final e fechado.

5.12.1. A etapa de lances da sessão pública terá duração inicial de quinze minutos. Após esse prazo, o sistema encaminhará aviso de fechamento iminente dos lances, após o que transcorrerá o período de até dez minutos, aleatoriamente determinado, findo o qual será automaticamente encerrada a recepção de lances.

5.12.2. Encerrado o prazo previsto no subitem anterior, o sistema abrirá oportunidade para que o autor da oferta de valor mais baixo e os das ofertas com preços até 10% (dez por cento) superiores àquela possam ofertar um lance final e fechado em até cinco minutos, o qual será sigiloso até o encerramento deste prazo.

5.12.3. No procedimento de que trata o subitem supra, o licitante poderá optar por manter o seu último lance da etapa aberta, ou por ofertar melhor lance.

5.12.4. Não havendo pelo menos três ofertas nas condições definidas neste item, poderão os autores dos melhores lances subsequentes, na ordem de classificação, até o máximo de três, oferecer um lance final e fechado em até cinco minutos, o qual será sigiloso até o encerramento deste prazo.

5.12.5. Após o término dos prazos estabelecidos nos itens anteriores, o sistema ordenará e divulgará os lances segundo a ordem crescente de valores.

5.13. Caso seja adotado para o envio de lances na concorrência eletrônica o modo de disputa “fechado e aberto”, poderão participar da etapa aberta somente os licitantes que apresentarem a proposta de menor preço/ maior percentual de desconto e os das propostas até 10% (dez por cento) superiores/inferiores àquela, em que os licitantes apresentarão lances públicos e sucessivos, até o encerramento da sessão e eventuais prorrogações.

5.13.1. Não havendo pelo menos 3 (três) propostas nas condições definidas no item 5.13, poderão os licitantes que apresentaram as três melhores propostas, consideradas as empatadas, oferecer novos lances sucessivos.

5.13.2. A etapa de lances da sessão pública terá duração de dez minutos e, após isso, será prorrogada automaticamente pelo sistema quando houver lance ofertado nos últimos dois minutos do período de duração da sessão pública.

5.13.3. A prorrogação automática da etapa de lances, de que trata o subitem anterior, será de dois minutos e ocorrerá sucessivamente sempre que houver lances enviados nesse período de prorrogação, inclusive no caso de lances intermediários.

5.13.4. Não havendo novos lances na forma estabelecida nos itens anteriores, a sessão pública encerrar-se-á automaticamente, e o sistema ordenará e divulgará os lances conforme a ordem final de classificação.



**MUNICÍPIO DE CONQUISTA**  
PC CORONEL TANCREDO FRANÇA, Nº 181  
CENTRO – CEP: 38195000 – Conquista- MG  
FONE: (34)33531227 – e-mail: [licitacao@conquista.mg.gov.br](mailto:licitacao@conquista.mg.gov.br)  
<http://www.conquista.mg.gov.br>  
CNPJ: 18.428.888/0001-23



5.13.5. Definida a melhor proposta, se a diferença em relação à proposta classificada em segundo lugar for de pelo menos 5% (cinco por cento), o agente de contratação/comissão de contratação, auxiliado pela equipe de apoio, poderá admitir o reinício da disputa aberta, para a definição das demais colocações.

5.13.6. Após o reinício previsto no subitem supra, os licitantes serão convocados para apresentar lances intermediários.

5.14. Após o término dos prazos estabelecidos nos subitens anteriores, o sistema ordenará e divulgará os lances segundo a ordem crescente de valores.

5.15. Não serão aceitos dois ou mais lances de mesmo valor, prevalecendo aquele que for recebido e registrado em primeiro lugar.

5.16. Durante o transcurso da sessão pública, os licitantes serão informados, em tempo real, do valor do menor lance registrado, vedada a identificação do licitante.

5.17. No caso de desconexão com o agente de contratação/comissão de contratação, no decorrer da etapa competitiva da concorrência eletrônica, o sistema eletrônico poderá permanecer acessível aos licitantes para a recepção dos lances.

5.18. Quando a desconexão do sistema eletrônico para o agente de contratação/comissão de contratação persistir por tempo superior a dez minutos, a sessão pública será suspensa e reiniciada somente após decorridas vinte e quatro horas da comunicação do fato pelo agente de contratação/comissão de contratação aos participantes, no sítio eletrônico utilizado para divulgação.

5.19. Caso o licitante não apresente lances, concorrerá com o valor de sua proposta.

5.20. Em relação a itens não exclusivos para participação de microempresas e empresas de pequeno porte, uma vez encerrada a etapa de lances, será efetivada a verificação do porte da entidade empresarial. O sistema identificará em coluna própria as microempresas e empresas de pequeno porte participantes, procedendo à comparação com os valores da primeira colocada, se esta for empresa de maior porte, assim como das demais classificadas, para o fim de aplicar-se o disposto nos [arts. 44 e 45 da Lei Complementar nº 123, de 2006](#), regulamentada pelo [Decreto nº 8.538, de 2015](#).

5.20.1. Nessas condições, as propostas de microempresas e empresas de pequeno porte que se encontrarem na faixa de até 5% (cinco por cento) acima da melhor proposta ou melhor lance serão consideradas empatadas com a primeira colocada.

5.20.2. A melhor classificada nos termos do subitem anterior terá o direito de encaminhar uma última oferta para desempate, obrigatoriamente em valor inferior ao da primeira colocada, no prazo de 5 (cinco) minutos controlados pelo sistema, contados após a comunicação automática para tanto.

5.20.3. Caso a microempresa ou a empresa de pequeno porte melhor classificada desista ou não se manifeste no prazo estabelecido, serão convocadas as demais licitantes microempresa e empresa de pequeno porte que se encontrem naquele intervalo de 5% (cinco por cento), na ordem de classificação, para o exercício do mesmo direito, no prazo estabelecido no subitem anterior.

5.20.4. No caso de equivalência dos valores apresentados pelas microempresas e empresas de pequeno porte que se encontrem nos intervalos estabelecidos nos subitens



**MUNICÍPIO DE CONQUISTA**  
PC CORONEL TANCREDO FRANÇA, Nº 181  
CENTRO – CEP: 38195000 – Conquista- MG  
FONE: (34)33531227 – e-mail: [licitacao@conquista.mg.gov.br](mailto:licitacao@conquista.mg.gov.br)  
<http://www.conquista.mg.gov.br>  
CNPJ: 18.428.888/0001-23



anteriores, será realizado sorteio entre elas para que se identifique aquela que primeiro poderá apresentar melhor oferta.

5.21. Só poderá haver empate entre propostas iguais (não seguidas de lances), ou entre lances finais da fase fechada do modo de disputa aberto e fechado.

5.21.1. Havendo eventual empate entre propostas ou lances, o critério de desempate será aquele previsto no [art. 60 da Lei nº 14.133, de 2021](#), nesta ordem:

5.21.1.1. disputa final, hipótese em que os licitantes empatados poderão apresentar nova proposta em ato contínuo à classificação;

5.21.1.2. avaliação do desempenho contratual prévio dos licitantes, para a qual deverão preferencialmente ser utilizados registros cadastrais para efeito de atesto de cumprimento de obrigações previstos nesta Lei;

5.21.1.3. desenvolvimento pelo licitante de ações de equidade entre homens e mulheres no ambiente de trabalho, conforme regulamento;

5.21.1.4. desenvolvimento pelo licitante de programa de integridade, conforme orientações dos órgãos de controle.

5.21.2. Persistindo o empate, será assegurada preferência, sucessivamente, aos bens e serviços produzidos ou prestados por:

5.21.2.1. empresas estabelecidas no território do Estado ou do Distrito Federal do órgão ou entidade da Administração Pública estadual ou distrital licitante ou, no caso de licitação realizada por órgão ou entidade de Município, no território do Estado em que este se localize;

5.21.2.2. empresas brasileiras;

5.21.2.3. empresas que invistam em pesquisa e no desenvolvimento de tecnologia no País;

5.21.2.4. empresas que comprovem a prática de mitigação, nos termos da [Lei nº 12.187, de 29 de dezembro de 2009](#).

5.22. Encerrada a etapa de envio de lances da sessão pública, na hipótese da proposta do primeiro colocado permanecer acima do preço máximo ou inferior ao desconto definido para a contratação, o agente de contratação/comissão de contratação poderá negociar condições mais vantajosas, após definido o resultado do julgamento.

5.22.1. A negociação poderá ser feita com os demais licitantes, segundo a ordem de classificação inicialmente estabelecida, quando o primeiro colocado, mesmo após a negociação, for desclassificado em razão de sua proposta permanecer acima do preço máximo definido pela Prefeitura.

5.22.2. A negociação será realizada por meio do sistema, podendo ser acompanhada pelos demais licitantes.

5.22.3. O resultado da negociação será divulgado a todos os licitantes e anexado aos autos do processo licitatório.

5.22.4. O agente de contratação/comissão de contratação solicitará ao licitante mais bem classificado que, no prazo mínimo de 2 (duas) horas, envie a proposta adequada ao último lance ofertado após a negociação realizada, acompanhada, se for o caso, dos



**MUNICÍPIO DE CONQUISTA**  
PC CORONEL TANCREDO FRANÇA, Nº 181  
CENTRO – CEP: 38195000 – Conquista- MG  
FONE: (34)33531227 – e-mail: [licitacao@conquista.mg.gov.br](mailto:licitacao@conquista.mg.gov.br)  
<http://www.conquista.mg.gov.br>  
CNPJ: 18.428.888/0001-23



documentos complementares, quando necessários à confirmação daqueles exigidos neste Edital e já apresentados.

5.22.5. É facultado ao agente de contratação/comissão de contratação prorrogar o prazo estabelecido, a partir de solicitação fundamentada feita no chat pelo licitante, antes de findo o prazo.

5.23. Após a negociação do preço, o agente de contratação/comissão de contratação iniciará a fase de aceitação e julgamento da proposta.

## 6. DA FASE DE JULGAMENTO

6.1. Encerrada a etapa de negociação, o agente de contratação/comissão de contratação verificará se o licitante provisoriamente classificado em primeiro lugar atende às condições de participação no certame, conforme previsto no [art. 14 da Lei nº 14.133/2021](#), legislação correlata e no item 2.6 do edital, especialmente quanto à existência de sanção que impeça a participação no certame ou a futura contratação, mediante a consulta aos seguintes cadastros:

6.1.1. Cadastro Nacional de Empresas Inidôneas e Suspensas - CEIS, mantido pela Controladoria-Geral da União (<https://www.portaltransparencia.gov.br/sancoes/ceis>); e

6.1.2. Cadastro Nacional de Empresas Punidas – CNEP, mantido pela Controladoria-Geral da União (<https://www.portaltransparencia.gov.br/sancoes/cnep>).

6.2. A consulta aos cadastros será realizada em nome da empresa licitante e também de seu sócio majoritário, por força da vedação de que trata o [artigo 12 da Lei nº 8.429, de 1992](#).

6.2.1. Constatada a existência de sanção, o licitante será reputado inabilitado, por falta de condição de participação.

6.3. Caso o licitante provisoriamente classificado em primeiro lugar tenha se utilizado de algum tratamento favorecido às ME/EPPs, o agente de contratação/comissão de contratação verificará se faz jus ao benefício, em conformidade com a Lei.

6.4. Verificadas as condições de participação e de utilização do tratamento favorecido, o agente de contratação/comissão de contratação examinará a proposta classificada em primeiro lugar quanto à adequação ao objeto e à compatibilidade do preço em relação ao máximo estipulado para contratação neste Edital e em seus anexos.

6.5. Será desclassificada a proposta vencedora que:

6.5.1. conter vícios insanáveis;

6.5.2. não obedecer às especificações técnicas contidas no Termo de Referência;

6.5.3. apresentar preços inexequíveis ou permanecerem acima do preço máximo definido para a contratação;

6.5.4. não tiverem sua exequibilidade demonstrada, quando exigido pela Prefeitura;

6.5.5. apresentar desconformidade com quaisquer outras exigências deste Edital ou seus anexos, desde que insanável.

6.6. No caso de bens e serviços em geral, é indício de inexequibilidade das propostas, valores inferiores a 50% (cinquenta por cento) do valor orçado pela Prefeitura.



**MUNICÍPIO DE CONQUISTA**  
PC CORONEL TANCREDO FRANÇA, Nº 181  
CENTRO – CEP: 38195000 – Conquista- MG  
FONE: (34)33531227 – e-mail: [licitacao@conquista.mg.gov.br](mailto:licitacao@conquista.mg.gov.br)  
<http://www.conquista.mg.gov.br>  
CNPJ: 18.428.888/0001-23



- 6.6.1. A inexecuibilidade, na hipótese de que trata o **caput**, só será considerada após diligência do agente de contratação/comissão de contratação, que comprove:
- 6.6.1.1. que o custo do licitante ultrapassa o valor da proposta; e
  - 6.6.1.2. inexistirem custos de oportunidade capazes de justificar o vulto da oferta.
- 6.7. Em contratação de serviços de engenharia, além das disposições acima, a análise de exequibilidade e sobrepreço considerará o seguinte:
- 6.7.1. Nos regimes de execução por tarefa, empreitada por preço global ou empreitada integral, semi-integrada ou integrada, a caracterização do sobrepreço se dará pela superação do valor global estimado;
  - 6.7.2. No caso de serviços de engenharia, serão consideradas inexecuíveis as propostas cujos valores forem inferiores a 75% (setenta e cinco por cento) do valor orçado pela Prefeitura, independentemente do regime de execução.
  - 6.7.3. Será exigida garantia adicional do licitante vencedor cuja proposta for inferior a 85% (oitenta e cinco por cento) do valor orçado pela Prefeitura, equivalente à diferença entre este último e o valor da proposta, sem prejuízo das demais garantias exigíveis de acordo com a Lei.
- 6.8. Se houver indícios de inexecuibilidade da proposta de preço, ou em caso da necessidade de esclarecimentos complementares, poderão ser efetuadas diligências, para que a empresa comprove a exequibilidade da proposta.
- 6.9. Caso o custo global estimado do objeto licitado tenha sido decomposto em seus respectivos custos unitários por meio de Planilha de Custos e Formação de Preços elaborada pela Prefeitura, o licitante classificado em primeiro lugar será convocado para apresentar Planilha por ele elaborada, com os respectivos valores adequados ao valor final da sua proposta, sob pena de não aceitação da proposta.
- 6.9.1. Em se tratando de serviços de engenharia, o licitante vencedor será convocado a apresentar à Prefeitura, por meio eletrônico, as planilhas com indicação dos quantitativos e dos custos unitários, seguindo o modelo elaborado pela Prefeitura, bem como com detalhamento das Bonificações e Despesas Indiretas (BDI) e dos Encargos Sociais (ES), com os respectivos valores adequados ao valor final da proposta vencedora, admitida a utilização dos preços unitários, no caso de empreitada por preço global, empreitada integral, contratação semi-integrada e contratação integrada, exclusivamente para eventuais adequações indispensáveis no cronograma físico-financeiro e para balizar excepcional aditamento posterior do contrato.
- 6.10. Erros no preenchimento da planilha não constituem motivo para a desclassificação da proposta. A planilha poderá ser ajustada pelo fornecedor, no prazo indicado pelo sistema, desde que não haja majoração do preço e que se comprove que este é o bastante para arcar com todos os custos da contratação;
- 6.10.1. O ajuste de que trata este dispositivo se limita a sanar erros ou falhas que não alterem a substância das propostas;
  - 6.10.2. Considera-se erro no preenchimento da planilha passível de correção a indicação de recolhimento de impostos e contribuições na forma do Simples Nacional, quando não cabível esse regime.



**MUNICÍPIO DE CONQUISTA**  
PC CORONEL TANCREDO FRANÇA, Nº 181  
CENTRO – CEP: 38195000 – Conquista- MG  
FONE: (34)33531227 – e-mail: [licitacao@conquista.mg.gov.br](mailto:licitacao@conquista.mg.gov.br)  
<http://www.conquista.mg.gov.br>  
CNPJ: 18.428.888/0001-23



- 6.11. Para fins de análise da proposta quanto ao cumprimento das especificações do objeto, poderá ser colhida a manifestação escrita do setor requisitante do serviço ou da área especializada no objeto.
- 6.12. Caso o Termo de Referência exija a apresentação de amostra, o licitante classificado em primeiro lugar deverá apresentá-la, conforme disciplinado no Termo de Referência, sob pena de não aceitação da proposta.
- 6.13. Por meio de mensagem no sistema, será divulgado o local e horário de realização do procedimento para a avaliação das amostras, cuja presença será facultada a todos os interessados, incluindo os demais licitantes.
- 6.14. Os resultados das avaliações serão divulgados por meio de mensagem no sistema.
- 6.15. No caso de não haver entrega da amostra ou ocorrer atraso na entrega, sem justificativa aceita pelo agente de contratação/comissão de contratação, ou havendo entrega de amostra fora das especificações previstas neste Edital, a proposta do licitante será recusada.
- 6.16. Se a(s) amostra(s) apresentada(s) pelo primeiro classificado não for(em) aceita(s), o agente de contratação/comissão de contratação analisará a aceitabilidade da proposta ou lance ofertado pelo segundo classificado. Seguir-se-á com a verificação da(s) amostra(s) e, assim, sucessivamente, até a verificação de uma que atenda às especificações constantes no Termo de Referência.

## 7. DA FASE DE HABILITAÇÃO

### 8. Para fins de habilitação deverá, o licitante, comprovar os seguintes requisitos:

#### Habilitação jurídica

- 8.1. **Pessoa física:** cédula de identidade (RG) ou documento equivalente que, por força de lei, tenha validade para fins de identificação em todo o território nacional;
- 8.2. **Empresário individual:** inscrição no Registro Público de Empresas Mercantis, a cargo da Junta Comercial da respectiva sede;
- 8.3. **Microempreendedor Individual - MEI:** Certificado da Condição de Microempreendedor Individual - CCMEI, cuja aceitação ficará condicionada à verificação da autenticidade no sítio <https://www.gov.br/empresas-e-negocios/pt-br/empreendedor>;
- 8.4. Sociedade empresária, sociedade limitada unipessoal – SLU ou sociedade identificada como empresa individual de responsabilidade limitada - EIRELI: inscrição do ato constitutivo, estatuto ou contrato social no Registro Público de Empresas Mercantis, a cargo da Junta Comercial da respectiva sede, acompanhada de documento comprobatório de seus administradores;
- 8.5. **Sociedade empresária estrangeira:** portaria de autorização de funcionamento no Brasil, publicada no Diário Oficial da União e arquivada na Junta Comercial da unidade federativa onde se localizar a filial, agência, sucursal ou estabelecimento, a qual será considerada como sua sede, conforme Instrução [Normativa DREI/ME n.º 77, de 18 de março de 2020](#).



**MUNICÍPIO DE CONQUISTA**  
PC CORONEL TANCREDO FRANÇA, Nº 181  
CENTRO – CEP: 38195000 – Conquista- MG  
FONE: (34)33531227 – e-mail: [licitacao@conquista.mg.gov.br](mailto:licitacao@conquista.mg.gov.br)  
<http://www.conquista.mg.gov.br>  
CNPJ: 18.428.888/0001-23



8.6. **Sociedade simples:** inscrição do ato constitutivo no Registro Civil de Pessoas Jurídicas do local de sua sede, acompanhada de documento comprobatório de seus administradores;

8.7. **Filial, sucursal ou agência de sociedade simples ou empresária:** inscrição do ato constitutivo da filial, sucursal ou agência da sociedade simples ou empresária, respectivamente, no Registro Civil das Pessoas Jurídicas ou no Registro Público de Empresas Mercantis onde opera, com averbação no Registro onde tem sede a matriz

8.8. **Sociedade cooperativa:** ata de fundação e estatuto social, com a ata da assembleia que o aprovou, devidamente arquivado na Junta Comercial ou inscrito no Registro Civil das Pessoas Jurídicas da respectiva sede, além do registro de que trata o [art. 107 da Lei nº 5.764, de 16 de dezembro 1971](#).

8.9. Os documentos apresentados deverão estar acompanhados de todas as alterações ou da consolidação respectiva.

#### **Habilitação fiscal, social e trabalhista**

8.10. Prova de inscrição no Cadastro Nacional de Pessoas Jurídicas ou no Cadastro de Pessoas Físicas, conforme o caso;

8.11. Prova de regularidade fiscal perante a Fazenda Nacional, mediante apresentação de certidão expedida conjuntamente pela Secretaria da Receita Federal do Brasil (RFB) e pela Procuradoria-Geral da Fazenda Nacional (PGFN), referente a todos os créditos tributários federais e à Dívida Ativa da União (DAU) por elas administrados, inclusive aqueles relativos à Seguridade Social, nos termos da Portaria Conjunta nº 1.751, de 02 de outubro de 2014, do Secretário da Receita Federal do Brasil e da Procuradora-Geral da Fazenda Nacional.

8.12. Prova de regularidade com o Fundo de Garantia do Tempo de Serviço (FGTS);

8.13. Prova de inexistência de débitos inadimplidos perante a Justiça do Trabalho, mediante a apresentação de certidão negativa ou positiva com efeito de negativa, nos termos do Título VII-A da Consolidação das Leis do Trabalho, aprovada pelo Decreto-Lei nº 5.452, de 1º de maio de 1943;

8.14. Prova de inscrição no cadastro de contribuintes Estadual ou Municipal relativo ao domicílio ou sede do fornecedor, pertinente ao seu ramo de atividade e compatível com o objeto contratual;

8.15. Prova de regularidade com a Fazenda Estadual ou Municipal do domicílio ou sede do fornecedor, relativa à atividade em cujo exercício contrata ou concorre;

8.16. Caso o fornecedor seja considerado isento dos tributos Estadual ou Municipal relacionados ao objeto contratual, deverá comprovar tal condição mediante a apresentação de declaração da Fazenda respectiva do seu domicílio ou sede, ou outra equivalente, na forma da lei.

8.17. O fornecedor enquadrado como microempreendedor individual que pretenda auferir os benefícios do tratamento diferenciado previstos na Lei Complementar n. 123, de 2006, estará dispensado da prova de inscrição nos cadastros de contribuintes estadual e municipal.



**MUNICÍPIO DE CONQUISTA**  
PC CORONEL TANCREDO FRANÇA, Nº 181  
CENTRO – CEP: 38195000 – Conquista- MG  
FONE: (34)33531227 – e-mail: [licitacao@conquista.mg.gov.br](mailto:licitacao@conquista.mg.gov.br)  
<http://www.conquista.mg.gov.br>  
CNPJ: 18.428.888/0001-23



#### **Qualificação Econômico-Financeira**

- 8.18. Certidão negativa de falência expedida pelo distribuidor da sede do fornecedor - [Lei nº 14.133, de 2021, art. 69, caput, inciso II](#));
- 8.19. Balanço patrimonial, demonstração de resultado de exercício e demais demonstrações contábeis dos 2 (dois) últimos exercícios sociais, comprovando;
- 8.19.1. Índices de Liquidez Geral (LG), Liquidez Corrente (LC), e Solvência Geral (SG) superiores a 1 (um);
- 8.19.2. As empresas criadas no exercício financeiro da licitação deverão atender a todas as exigências da habilitação e poderão substituir os demonstrativos contábeis pelo balanço de abertura.
- 8.19.3. Os documentos referidos acima limitar-se-ão ao último exercício no caso de a pessoa jurídica ter sido constituída há menos de 2 (dois) anos;
- 8.19.4. Os documentos referidos acima deverão ser exigidos com base no limite definido pela Receita Federal do Brasil para transmissão da Escrituração Contábil Digital - ECD ao Sped.
- 8.20. Caso a empresa licitante apresente resultado inferior ou igual a 1 (um) em qualquer dos índices de Liquidez Geral (LG), Solvência Geral (SG) e Liquidez Corrente (LC), será exigido para fins de habilitação capital social ou patrimônio líquido mínimo de 10% (dez por cento) do valor total estimado da contratação.
- 8.21. As empresas criadas no exercício financeiro da licitação deverão atender a todas as exigências da habilitação e poderão substituir os demonstrativos contábeis pelo balanço de abertura. (Lei nº 14.133, de 2021, art. 65, §1º).
- 8.22. O atendimento dos índices econômicos previstos neste item deverá ser atestado mediante declaração assinada por profissional habilitado da área contábil, apresentada pelo fornecedor.

#### **Qualificação Técnica**

- 8.23. *Declaração de que o licitante tomou conhecimento de todas as informações e das condições locais para o cumprimento das obrigações objeto da licitação;*
- 8.23.1. A declaração acima poderá ser substituída por declaração formal assinada pelo responsável técnico do licitante acerca do conhecimento pleno das condições e peculiaridades da contratação
- 8.24. Sociedades empresárias estrangeiras atenderão à exigência por meio da apresentação, no momento da assinatura do contrato, da solicitação de registro perante a entidade profissional competente no Brasil.
- 8.25. Apresentação do(s) profissional(is) abaixo indicado(s), devidamente registrado(s) no conselho profissional competente, detentor de atestado de responsabilidade técnica por execução de obra ou serviço de características semelhantes, também abaixo indicado(s):
- 8.25.1. Responsável Técnico da execução dos serviços





**MUNICÍPIO DE CONQUISTA**  
PC CORONEL TANCREDO FRANÇA, Nº 181  
CENTRO – CEP: 38195000 – Conquista- MG  
FONE: (34)33531227 – e-mail: [licitacao@conquista.mg.gov.br](mailto:licitacao@conquista.mg.gov.br)  
<http://www.conquista.mg.gov.br>  
CNPJ: 18.428.888/0001-23



8.26. O(s) profissional(is) indicado(s) na forma supra deverá(ão) participar da obra ou serviço objeto do contrato, e será admitida a sua substituição por profissionais de experiência equivalente ou superior, desde que aprovada pela Administração.

8.27 Comprovação de aptidão para desempenho de atividade pertinente e compatível em características, quantidades e prazos com o objeto da licitação, bem como a indicação das instalações, do aparelhamento e do pessoal adequados e disponíveis para a realização do objeto da licitação, bem como a indicação e qualificação de cada um dos membros da equipe de trabalho que se responsabilizará pelos serviços.

8.28. A comprovação de aptidão será feita por meio de Certidão de Acervo Técnico (CAT) emitida por entidade profissional competente, vinculada a atestados fornecidos por pessoa jurídica de direito público ou privado, comprovando que a licitante tenha realizado a contento, serviço com característica similar, equivalente ou superior ao exigido.

8.29 Os atestados deverão conter:

- a. **a)** nome empresarial e dados de identificação da instituição emitente ou Pessoa Física (CPF, CNPJ, endereço, telefone, fax, e-mail, etc.);
- b. **b)** local e data de emissão;
- c. **c)** nome, cargo e a assinatura do responsável pela veracidade das informações;
- d. **d)** comprovação de capacidade de prestação de serviços, nos mesmos moldes e características definidas para o objeto da licitação/contratação;
- e. **e)** período de prestação de serviço.

É admitido o somatório de atestados, desde que esta soma permita aferir a existência de qualificação técnica compatível com as características do objeto da licitação.

8.30 Registro ou inscrição da empresa licitante e de seu responsável técnico na entidade profissional competente CREA/CAU.

8.31 No caso de dois ou mais licitantes apresentarem atestados de um mesmo profissional como responsável técnico, como comprovação de qualificação técnica, todos serão inabilitados.

8.32 Comprovação da licitante de possuir em seu quadro permanente, na data prevista para a entrega das propostas, profissional(is) de nível superior ou outro(s) reconhecido(s) pela entidade competente, detentor(es) de atestado(s) de responsabilidade técnica, devidamente registrado(s), na entidade profissional competente, que comprove(m) ter o(s) profissional(is) executado para órgão ou entidade da administração pública direta ou indireta, federal, estadual, municipal ou do Distrito Federal, ou ainda, para empresa privada, os serviços que atenderam as parcelas de maior relevância técnica.

Entende-se, como pertencente ao quadro permanente da licitante, o sócio, o administrador, o diretor, o empregado devidamente registrados na Carteira de Trabalho e Previdência Social, e o prestador de serviços, com contrato escrito firmado com a licitante.

8.33 Caso a licitante seja cooperativa, a comprovação de que trata esse subitem deve referir-se exclusivamente a cooperados, e dar-se-á pela apresentação dos respectivos atos de inscrição.

8.34 A comprovação de vínculo profissional se fará com a apresentação de cópia da carteira de trabalho (CTPS) em que conste a licitante como contratante, ou do contrato social da



**MUNICÍPIO DE CONQUISTA**  
PC CORONEL TANCREDO FRANÇA, Nº 181  
CENTRO – CEP: 38195000 – Conquista- MG  
FONE: (34)33531227 – e-mail: [licitacao@conquista.mg.gov.br](mailto:licitacao@conquista.mg.gov.br)  
<http://www.conquista.mg.gov.br>  
CNPJ: 18.428.888/0001-23



licitante em que conste o profissional como sócio, ou do contrato de trabalho devidamente registrado na entidade competente, em que conste o profissional como responsável técnico ou, ainda, de declaração de contratação futura do profissional detentor do atestado apresentado, desde que acompanhada de declaração de anuência do profissional.

8.35 Declaração indicando o nome, CPF e número do registro do responsável técnico que acompanhará a execução dos serviços de que trata o objeto.

8.36 O nome do responsável técnico indicado deverá constar dos atestados de responsabilidade técnica apresentados para qualificação técnica da licitante.

8.37 Atestado de visita técnica emitido pelo Departamento de Engenharia, que a proponente procedeu à visita técnica no local onde será executado o serviço.

*8.38 Caso não tenha feito a visita técnica, declaração de que tem conhecimento que não existe nenhum fato impeditivo da correta formulação da proposta e do integral cumprimento do contrato e nem reivindicações posteriores sob quaisquer alegações. **Comprovação de aptidão para execução de serviço de complexidade tecnológica e operacional equivalente ou superior com o objeto desta contratação, ou com o item pertinente, por meio da apresentação de certidões ou atestados, por pessoas jurídicas de direito público ou privado, ou regularmente emitido(s) pelo conselho profissional competente.***

*8.39 Para fins da comprovação de que trata este subitem, os atestados deverão dizer respeito a contratos executados com as seguintes características mínimas:*

*8.40 Será admitida, para fins de comprovação de quantitativo mínimo, a apresentação e o somatório de diferentes atestados executados de forma concomitante.*

8.40.1 Os atestados de capacidade técnica poderão ser apresentados em nome da matriz ou da filial da empresa licitante.

8.40.2 O licitante disponibilizará todas as informações necessárias à comprovação da legitimidade dos atestados, apresentando, quando solicitado pela Administração, cópia do contrato que deu suporte à contratação, endereço atual da contratante e local em que foi executado o objeto contratado, dentre outros documentos.

8.41 Caso admitida a participação de cooperativas, será exigida a seguinte documentação complementar:

A relação dos cooperados que atendem aos requisitos técnicos exigidos para a contratação e que executarão o contrato, com as respectivas atas de inscrição e a comprovação de que estão domiciliados na localidade da sede da cooperativa, respeitado o disposto nos arts. 4º, inciso XI, 21, inciso I e 42, §§2º a 6º da Lei n. 5.764, de 1971;

A declaração de regularidade de situação do contribuinte individual – DRSCI, para cada um dos cooperados indicados;

8.41.1 A comprovação do capital social proporcional ao número de cooperados necessários à prestação do serviço;

8.41.2 O registro previsto na Lei n. 5.764, de 1971, art. 107;



**MUNICÍPIO DE CONQUISTA**  
PC CORONEL TANCREDO FRANÇA, Nº 181  
CENTRO – CEP: 38195000 – Conquista- MG  
FONE: (34)33531227 – e-mail: [licitacao@conquista.mg.gov.br](mailto:licitacao@conquista.mg.gov.br)  
<http://www.conquista.mg.gov.br>  
CNPJ: 18.428.888/0001-23



8.41.3 A comprovação de integração das respectivas quotas-partes por parte dos cooperados que executarão o contrato;

8.41.4 Os seguintes documentos para a comprovação da regularidade jurídica da cooperativa: a) ata de fundação; b) estatuto social com a ata da assembleia que o aprovou; c) regimento dos fundos instituídos pelos cooperados, com a ata da assembleia; d) editais de convocação das três últimas assembleias gerais extraordinárias; e) três registros de presença dos cooperados que executarão o contrato em assembleias gerais ou nas reuniões seccionais; e f) ata da sessão que os cooperados autorizaram a cooperativa a contratar o objeto da licitação; e

8.41.5 A última auditoria contábil-financeira da cooperativa, conforme dispõe o art. 112 da Lei n. 5.764, de 1971, ou uma declaração, sob as penas da lei, de que tal auditoria não foi exigida pelo órgão fiscalizador

8.42 Será verificado se o licitante apresentou declaração de que atende aos requisitos de habilitação, e o declarante responderá pela veracidade das informações prestadas, na forma da lei ([art. 63, I, da Lei nº 14.133/2021](#)).

8.43 Será verificado se o licitante apresentou no sistema, sob pena de inabilitação, a declaração de que cumpre as exigências de reserva de cargos para pessoa com deficiência e para reabilitado da Previdência Social, previstas em lei e em outras normas específicas.

8.44 O licitante deverá apresentar, sob pena de desclassificação, declaração de que suas propostas econômicas compreendem a integralidade dos custos para atendimento dos direitos trabalhistas assegurados na Constituição Federal, nas leis trabalhistas, nas normas infralegais, nas convenções coletivas de trabalho e nos termos de ajustamento de conduta vigentes na data de entrega das propostas.

8.44.1 O licitante que optar por realizar vistoria prévia terá disponibilizado pela Prefeitura data e horário exclusivos, a ser agendado, conforme Termo de Referência, de modo que seu agendamento não coincida com o agendamento de outros licitantes.

8.44.2 Caso o licitante opte por não realizar vistoria, poderá substituir a declaração exigida no presente item por declaração formal assinada pelo seu responsável técnico acerca do conhecimento pleno das condições e peculiaridades da contratação.

8.45 A habilitação será verificada por meio da Plataforma Eletrônica, nos documentos por ela abrangidos.

8.45.1 Somente haverá a necessidade de comprovação do preenchimento de requisitos mediante apresentação dos documentos originais não-digitais quando houver dúvida em relação à integridade do documento digital ou quando a lei expressamente o exigir.

8.46 É de responsabilidade do licitante conferir a exatidão dos seus dados cadastrais na Plataforma Eletrônica e mantê-los atualizados, devendo proceder, imediatamente, à correção ou à alteração dos registros tão logo identifique incorreção ou aqueles se tornem desatualizados.

8.46.1 A não observância do disposto no item anterior poderá ensejar desclassificação no momento da habilitação.



**MUNICÍPIO DE CONQUISTA**  
PC CORONEL TANCREDO FRANÇA, Nº 181  
CENTRO – CEP: 38195000 – Conquista- MG  
FONE: (34)33531227 – e-mail: [licitacao@conquista.mg.gov.br](mailto:licitacao@conquista.mg.gov.br)  
<http://www.conquista.mg.gov.br>  
CNPJ: 18.428.888/0001-23



8.47 A verificação pelo agente de contratação/comissão de contratação, em sítios eletrônicos oficiais de órgãos e entidades emissores de certidões constitui meio legal de prova, para fins de habilitação.

8.47.1 Os documentos exigidos para habilitação que não estejam contemplados na Plataforma Eletrônica serão enviados por meio do sistema, em formato digital, no prazo de duas horas, prorrogável por igual período, contado da solicitação do agente de contratação/comissão de contratação.

8.47.2 Na hipótese de a fase de habilitação anteceder a fase de apresentação de propostas e lances, os licitantes encaminharão, por meio do sistema, simultaneamente os documentos de habilitação e a proposta com o preço ou o percentual de desconto.

8.48 A verificação na Plataforma Eletrônica ou a exigência dos documentos nela não contidos, somente será feita em relação ao licitante vencedor.

8.48.1 Os documentos relativos à regularidade fiscal somente serão exigidos, em qualquer caso, em momento posterior ao julgamento das propostas, e apenas do licitante mais bem classificado.

8.48.2 Respeitada a exceção do subitem anterior, relativa à regularidade fiscal, quando a fase de habilitação anteceder as fases de apresentação de propostas e lances e de julgamento, a verificação ou exigência do presente subitem ocorrerá em relação a todos os licitantes.

8.49 Após a entrega dos documentos para habilitação, não será permitida a substituição ou a apresentação de novos documentos, salvo em sede de diligência, para ([Lei 14.133/21, art. 64](#)):

8.49.1 complementação de informações acerca dos documentos já apresentados pelos licitantes e desde que necessária para apurar fatos existentes à época da abertura do certame; e

8.49.2 atualização de documentos cuja validade tenha expirado após a data de recebimento das propostas;

8.50 Na análise dos documentos de habilitação, a comissão de contratação poderá sanar erros ou falhas, que não alterem a substância dos documentos e sua validade jurídica, mediante decisão fundamentada, registrada em ata e acessível a todos, atribuindo-lhes eficácia para fins de habilitação e classificação.

8.51 Na hipótese de o licitante não atender às exigências para habilitação, o agente de contratação/comissão de contratação examinará a proposta subsequente e assim sucessivamente, na ordem de classificação, até a apuração de uma proposta que atenda ao presente edital, observado o prazo disposto no subitem 8.47.1.

8.52 Somente serão disponibilizados para acesso público os documentos de habilitação do licitante cuja proposta atenda ao edital de licitação, após concluídos os procedimentos de que trata o subitem anterior.

8.53 A comprovação de regularidade fiscal e trabalhista das microempresas e das empresas de pequeno porte somente será exigida para efeito de contratação, e não como condição para participação na licitação.



**MUNICÍPIO DE CONQUISTA**  
PC CORONEL TANCREDO FRANÇA, Nº 181  
CENTRO – CEP: 38195000 – Conquista- MG  
FONE: (34)33531227 – e-mail: [licitacao@conquista.mg.gov.br](mailto:licitacao@conquista.mg.gov.br)  
<http://www.conquista.mg.gov.br>  
CNPJ: 18.428.888/0001-23



8.54 Quando a fase de habilitação anteceder a de julgamento e já tiver sido encerrada, não caberá exclusão de licitante por motivo relacionado à habilitação, salvo em razão de fatos supervenientes ou só conhecidos após o julgamento.

## 9 DOS RECURSOS

9.38 A interposição de recurso referente ao julgamento das propostas, à habilitação ou inabilitação de licitantes, à anulação ou revogação da licitação, observará o disposto no [art. 165 da Lei nº 14.133, de 2021](#).

9.39 O prazo recursal é de 3 (três) dias úteis, contados da data de intimação ou de lavratura da ata.

9.40 Quando o recurso apresentado impugnar o julgamento das propostas ou o ato de habilitação ou inabilitação do licitante:

9.40.1 a intenção de recorrer deverá ser manifestada imediatamente, sob pena de preclusão;

9.40.2 o prazo para a manifestação da intenção de recorrer não será inferior a 10 (dez) minutos.

9.40.3 o prazo para apresentação das razões recursais será iniciado na data de intimação ou de lavratura da ata de habilitação ou inabilitação;

9.40.4 na hipótese de adoção da inversão de fases prevista no [§ 1º do art. 17 da Lei nº 14.133, de 2021](#), o prazo para apresentação das razões recursais será iniciado na data de intimação da ata de julgamento.

9.41 Os recursos deverão ser encaminhados em campo próprio do sistema.

9.42 O recurso será dirigido à autoridade que tiver editado o ato ou proferido a decisão recorrida, a qual poderá reconsiderar sua decisão no prazo de 3 (três) dias úteis, ou, nesse mesmo prazo, encaminhar recurso para a autoridade superior, a qual deverá proferir sua decisão no prazo de 10 (dez) dias úteis, contado do recebimento dos autos.

9.43 Os recursos interpostos fora do prazo não serão conhecidos.

9.44 O prazo para apresentação de contrarrazões ao recurso pelos demais licitantes será de 3 (três) dias úteis, contados da data da intimação pessoal ou da divulgação da interposição do recurso, assegurada a vista imediata dos elementos indispensáveis à defesa de seus interesses.

9.45 O recurso e o pedido de reconsideração terão efeito suspensivo do ato ou da decisão recorrida até que sobrevenha decisão final da autoridade competente.

9.46 O acolhimento do recurso invalida tão somente os atos insuscetíveis de aproveitamento.

9.47 Os autos do processo permanecerão com vista franqueada aos interessados no sítio eletrônico [WWW.conquista.mg.gov.br](http://WWW.conquista.mg.gov.br), [WWW.licitanet.com.br](http://WWW.licitanet.com.br)



**MUNICÍPIO DE CONQUISTA**  
PC CORONEL TANCREDO FRANÇA, Nº 181  
CENTRO – CEP: 38195000 – Conquista- MG  
FONE: (34)33531227 – e-mail: [licitacao@conquista.mg.gov.br](mailto:licitacao@conquista.mg.gov.br)  
<http://www.conquista.mg.gov.br>  
CNPJ: 18.428.888/0001-23



## 10 DAS INFRAÇÕES ADMINISTRATIVAS E SANÇÕES

10.38 Comete infração administrativa, nos termos da lei, o licitante que, com dolo ou culpa:

10.38.1 deixar de entregar a documentação exigida para o certame ou não entregar qualquer documento que tenha sido solicitado pelo agente de contratação/comissão de contratação durante o certame;

10.38.2 Salvo em decorrência de fato superveniente devidamente justificado, não mantiver a proposta em especial quando:

10.38.2.1 não enviar a proposta adequada ao último lance ofertado ou após a negociação;

10.38.2.2 recusar-se a enviar o detalhamento da proposta quando exigível;

10.38.2.3 pedir para ser desclassificado quando encerrada a etapa competitiva; ou

10.38.2.4 deixar de apresentar amostra;

10.38.2.5 apresentar proposta ou amostra em desacordo com as especificações do edital;

10.38.3 não celebrar o contrato ou não entregar a documentação exigida para a contratação, quando convocado dentro do prazo de validade de sua proposta;

10.38.3.1 recusar-se, sem justificativa, a assinar o contrato ou a ata de registro de preço, ou a aceitar ou retirar o instrumento equivalente no prazo estabelecido pela Prefeitura;

10.38.4 apresentar declaração ou documentação falsa exigida para o certame ou prestar declaração falsa durante a licitação

10.38.5 fraudar a licitação

10.38.6 comportar-se de modo inidôneo ou cometer fraude de qualquer natureza, em especial quando:

10.38.6.1 agir em conluio ou em desconformidade com a lei;

10.38.6.2 induzir deliberadamente a erro no julgamento;

10.38.6.3 apresentar amostra falsificada ou deteriorada;

10.38.7 praticar atos ilícitos com vistas a frustrar os objetivos da licitação

10.38.8 praticar ato lesivo previsto no [art. 5º da Lei n.º 12.846, de 2013](#).

10.39 Com fulcro na [Lei nº 14.133, de 2021](#), a Prefeitura poderá, garantida a prévia defesa, aplicar aos licitantes e/ou adjudicatários as seguintes sanções, sem prejuízo das responsabilidades civil e criminal:

10.39.1 advertência;

10.39.2 multa;

10.39.3 impedimento de licitar e contratar e

10.39.4 declaração de inidoneidade para licitar ou contratar, enquanto perdurarem os motivos determinantes da punição ou até que seja promovida sua reabilitação perante a própria autoridade que aplicou a penalidade.



**MUNICÍPIO DE CONQUISTA**  
PC CORONEL TANCREDO FRANÇA, Nº 181  
CENTRO – CEP: 38195000 – Conquista- MG  
FONE: (34)33531227 – e-mail: [licitacao@conquista.mg.gov.br](mailto:licitacao@conquista.mg.gov.br)  
<http://www.conquista.mg.gov.br>  
CNPJ: 18.428.888/0001-23



10.40 Na aplicação das sanções serão considerados:

- 10.40.1 a natureza e a gravidade da infração cometida.
- 10.40.2 as peculiaridades do caso concreto
- 10.40.3 as circunstâncias agravantes ou atenuantes
- 10.40.4 os danos que dela provierem para a Prefeitura
- 10.40.5 a implantação ou o aperfeiçoamento de programa de integridade, conforme normas e orientações dos órgãos de controle.

10.41 A multa será recolhida em percentual de 0,5% a 30% incidente sobre o valor do contrato licitado, recolhida no prazo máximo de 05 (**cinco**) dias úteis, a contar da comunicação oficial.

10.41.1 Para as infrações previstas nos itens 10.38.1, 10.38.2 e 10.38.3, a multa será de **0,5%** a **15%** do valor do contrato licitado.

10.41.2 Para as infrações previstas nos itens 10.38.4, 10.38.5, 10.38.6, 10.38.7 e 10.38.8, a multa será de **15%** a **30%** do valor do contrato licitado.

10.42 As sanções de advertência, impedimento de licitar e contratar e declaração de inidoneidade para licitar ou contratar poderão ser aplicadas, cumulativamente ou não, à penalidade de multa.

10.43 Na aplicação da sanção de multa será facultada a defesa do interessado no prazo de 15 (quinze) dias úteis, contado da data de sua intimação.

10.44 A sanção de impedimento de licitar e contratar será aplicada ao responsável em decorrência das infrações administrativas relacionadas nos itens 10.38.1, 10.38.2 e 10.38.3, quando não se justificar a imposição de penalidade mais grave, e impedirá o responsável de licitar e contratar no âmbito da Administração Pública direta e indireta do ente federativo a qual pertencer o órgão ou entidade, pelo prazo máximo de 3 (três) anos.

10.45 Poderá ser aplicada ao responsável a sanção de declaração de inidoneidade para licitar ou contratar, em decorrência da prática das infrações dispostas nos itens 10.38.4, 10.38.5, 10.38.6, 10.38.7 e 10.38.8, bem como pelas infrações administrativas previstas nos itens 10.38.1, 10.38.2 e 10.38.3 que justifiquem a imposição de penalidade mais grave que a sanção de impedimento de licitar e contratar, cuja duração observará o prazo previsto no [art. 156, §5º, da Lei n.º 14.133/2021](#).

10.46 A recusa injustificada do adjudicatário em assinar o contrato ou a ata de registro de preço, ou em aceitar ou retirar o instrumento equivalente no prazo estabelecido pela Prefeitura, descrita no item 10.38.3, caracterizará o descumprimento total da obrigação assumida e o sujeitará às penalidades e à imediata perda da garantia de proposta em favor do órgão promotor da licitação.

10.47 A apuração de responsabilidade relacionadas às sanções de impedimento de licitar e contratar e de declaração de inidoneidade para licitar ou contratar demandará a instauração de processo de responsabilização a ser conduzido por comissão composta por 2 (dois) ou mais servidores estáveis, que avaliará fatos e circunstâncias conhecidos e intimará o licitante ou o adjudicatário para, no prazo de 15 (quinze) dias úteis, contado da data de sua intimação, apresentar defesa escrita e especificar as provas que pretenda produzir.



**MUNICÍPIO DE CONQUISTA**  
PC CORONEL TANCREDO FRANÇA, Nº 181  
CENTRO – CEP: 38195000 – Conquista- MG  
FONE: (34)33531227 – e-mail: [licitacao@conquista.mg.gov.br](mailto:licitacao@conquista.mg.gov.br)  
<http://www.conquista.mg.gov.br>  
CNPJ: 18.428.888/0001-23



10.48 Caberá recurso no prazo de 15 (quinze) dias úteis da aplicação das sanções de advertência, multa e impedimento de licitar e contratar, contado da data da intimação, o qual será dirigido à autoridade que tiver proferido a decisão recorrida, que, se não a reconsiderar no prazo de 5 (cinco) dias úteis, encaminhará o recurso com sua motivação à autoridade superior, que deverá proferir sua decisão no prazo máximo de 20 (vinte) dias úteis, contado do recebimento dos autos.

10.49 Caberá a apresentação de pedido de reconsideração da aplicação da sanção de declaração de inidoneidade para licitar ou contratar no prazo de 15 (quinze) dias úteis, contado da data da intimação, e decidido no prazo máximo de 20 (vinte) dias úteis, contado do seu recebimento.

10.50 O recurso e o pedido de reconsideração terão efeito suspensivo do ato ou da decisão recorrida até que sobrevenha decisão final da autoridade competente.

10.51 A aplicação das sanções previstas neste edital não exclui, em hipótese alguma, a obrigação de reparação integral dos danos causados.

## **11 DA IMPUGNAÇÃO AO EDITAL E DO PEDIDO DE ESCLARECIMENTO**

11.38 Qualquer pessoa é parte legítima para impugnar este Edital por irregularidade na aplicação da [Lei nº 14.133, de 2021](#), devendo protocolar o pedido até 3 (três) dias úteis antes da data da abertura do certame.

11.39 A resposta à impugnação ou ao pedido de esclarecimento será divulgado em sítio eletrônico oficial no prazo de até 3 (três) dias úteis, limitado ao último dia útil anterior à data da abertura do certame.

11.40 A impugnação e o pedido de esclarecimento poderão ser realizados por forma eletrônica, pelos seguintes meios: [WWW.licitanet.com.br](http://WWW.licitanet.com.br), [licitacao@conquista.mg.gov.br](mailto:licitacao@conquista.mg.gov.br).

11.41 As impugnações e pedidos de esclarecimentos não suspendem os prazos previstos no certame.

11.41.1 A concessão de efeito suspensivo à impugnação é medida excepcional e deverá ser motivada pelo agente de contratação, nos autos do processo de licitação.

11.42 Acolhida a impugnação, será definida e publicada nova data para a realização do certame.

## **12 DAS DISPOSIÇÕES GERAIS**

12.38 Será divulgada ata da sessão pública no sistema eletrônico.

12.39 Não havendo expediente ou ocorrendo qualquer fato superveniente que impeça a realização do certame na data marcada, a sessão será automaticamente transferida para o primeiro dia útil subsequente, no mesmo horário anteriormente estabelecido, desde que não haja comunicação em contrário, pelo agente de contratação/comissão de contratação.

12.40 Todas as referências de tempo no Edital, no aviso e durante a sessão pública observarão o horário de Brasília - DF.

12.41 A homologação do resultado desta licitação não implicará direito à contratação.





**MUNICÍPIO DE CONQUISTA**  
PC CORONEL TANCREDO FRANÇA, Nº 181  
CENTRO – CEP: 38195000 – Conquista- MG  
FONE: (34)33531227 – e-mail: [licitacao@conquista.mg.gov.br](mailto:licitacao@conquista.mg.gov.br)  
<http://www.conquista.mg.gov.br>  
CNPJ: 18.428.888/0001-23



12.42 As normas disciplinadoras da licitação serão sempre interpretadas em favor da ampliação da disputa entre os interessados, desde que não comprometam o interesse da Prefeitura, o princípio da isonomia, a finalidade e a segurança da contratação.

12.43 Os licitantes assumem todos os custos de preparação e apresentação de suas propostas e a Prefeitura não será, em nenhum caso, responsável por esses custos, independentemente da condução ou do resultado do processo licitatório.

12.44 Na contagem dos prazos estabelecidos neste Edital e seus Anexos, excluir-se-á o dia do início e incluir-se-á o do vencimento. Só se iniciam e vencem os prazos em dias de expediente na Prefeitura.

12.45 O desatendimento de exigências formais não essenciais não importará o afastamento do licitante, desde que seja possível o aproveitamento do ato, observados os princípios da isonomia e do interesse público.

12.46 Em caso de divergência entre disposições deste Edital e de seus anexos ou demais peças que compõem o processo, prevalecerá as deste Edital.

12.47 O Edital e seus anexos estão disponíveis, na íntegra, no Portal Nacional de Contratações Públicas (PNCP) e endereço eletrônico [WWW.licitanet.com.br](http://WWW.licitanet.com.br).

12.48 Integram este Edital, para todos os fins e efeitos, os seguintes anexos:

- 12.48.1 ANEXO I - Termo de Referência
  - 12.48.1.1 Apêndice do Anexo I – Estudo Técnico Preliminar
- 12.48.2 ANEXO II – Minuta de Termo de Contrato
- 12.48.3 ANEXO III MODELO DECLARAÇÕES
- 12.48.4 ANEXO IV– MEMORIAL DESCRITIVO
- 12.48.5 ANEXO V- MEMORIA DE CÁLCULO
- 12.48.6 ANEXO VI- PLANILHA ORÇAMENTÁRIA
- 12.48.7 ANEXO VII CRONOGRAMA FISICO FINANCEIRO
- 12.48.8 ANEXO VIII- BDI
- 12.48.9 ANEXO IX- PROJETO ARQUITETÔNICO
- 12.48.10 FOTOS

Conquista. 02 de SETEMBRO de 2024

**KEULA ALVES SOARES TURRA**

**Pregoeira/Comissão de Contratação**



**MUNICÍPIO DE CONQUISTA**  
PC CORONEL TANCREDO FRANÇA, Nº 181  
CENTRO – CEP: 38195000 – Conquista- MG  
FONE: (34)33531227 – e-mail: [licitacao@conquista.mg.gov.br](mailto:licitacao@conquista.mg.gov.br)  
<http://www.conquista.mg.gov.br>  
CNPJ: 18.428.888/0001-23



## ANEXO I

### TR – TERMO DE REFERÊNCIA

#### O QUE SERÁ CONTRATADO?

Contratação de empresa especializada para prestação de serviços para construção de 01 (uma) sala sendo ampliação do almoxarifado da FARMACIA DE MINAS por empreitada de menor preço global recurso através da RESOLUÇÃO SES/MG nº9.062 18 de outubro de 2023 e em contrapartida com município de Conquista-MG conforme condições, quantidades e exigências estabelecidas no TR , edital e de acordo projeto arquitetônico padrão e seus anexos.

Catser	Item	Descrição	Unid	Qtd	**Valor Unitário Estimado	**Total
	01	Contratação de empresa especializada para prestação de serviços para construção de 01 (uma) sala sendo ampliação do almoxarifado da FARMACIA DE MINAS por empreitada de menor preço global recurso conforme RESOLUÇÃO SES/MG nº9.062 18 de outubro de 2023 e em contrapartida do município de Conquista-MG conforme condições, quantidades e exigências estabelecidas no TR.e edital .e edital e de acordo projeto arquitetônico padrão e seus anexos.	svç	01	RS 101.909,59	RS 101.909,59
<b>VALOR GLOBAL ESTIMADO**</b>						<b>RS101.909,59</b>

#### DESCRIÇÃO DA SOLUÇÃO

##### QUAL O MOTIVO DA CONTRATAÇÃO?

A contratação visa construir 01(uma) sala sendo ampliação do almoxarifado da Farmácia de Minas localizada no município visando melhorar qualitativamente a quantidade do atendimento populacional, haja vista que a ampliação da estrutura física no estabelecimento de saúde armazenará os medicamentos com melhor acessibilidade e de forma adequada o armazenamento dos produtos sendo a distribuição destes com segurança promovendo um atendimento de qualidade a seus usuários e melhorar a eficiência operacional.

#### NATUREZA E GARANTIA DO SERVIÇO

##### NATUREZA

Comum, não continuada.



**MUNICÍPIO DE CONQUISTA**  
PC CORONEL TANCREDO FRANÇA, Nº 181  
CENTRO – CEP: 38195000 – Conquista- MG  
FONE: (34)33531227 – e-mail: [licitacao@conquista.mg.gov.br](mailto:licitacao@conquista.mg.gov.br)  
<http://www.conquista.mg.gov.br>  
CNPJ: 18.428.888/0001-23



<b>HAVERÁ GARANTIA DO SERVIÇO?</b>	<input checked="" type="checkbox"/> Sim <input type="checkbox"/> Não
<b>CRITÉRIOS DE SELEÇÃO</b>	
<b>FORMA DE CONTRATAÇÃO</b>	Concorrência
<b>CRITÉRIO DE JULGAMENTO</b>	Menor Preço Global
<b>O ORÇAMENTO ESTIMADO É SIGILOSO?</b>	<input type="checkbox"/> Sim. <input checked="" type="checkbox"/> Não.
<b>REQUISITOS DA CONTRATADA</b>	
<b>SERÁ EXIGIDA HABILITAÇÃO TÉCNICA?</b>	<input checked="" type="checkbox"/> Sim Justifica-se a exigência da habilitação técnica por se tratar de obra de engenharia. <input type="checkbox"/> Não



# MUNICÍPIO DE CONQUISTA

PC CORONEL TANCREDO FRANÇA, Nº 181

CENTRO – CEP: 38195000 – Conquista- MG

FONE: (34)33531227 – e-mail: [licitacao@conquista.mg.gov.br](mailto:licitacao@conquista.mg.gov.br)

<http://www.conquista.mg.gov.br>

CNPJ: 18.428.888/0001-23



## QUALIFICAÇÕES TÉCNICAS EXIGIDAS

### QUALIFICAÇÃO TÉCNICA:

1. Comprovação de aptidão para desempenho de atividade pertinente e compatível em características, quantidades e prazos com o objeto da licitação, bem como a indicação das instalações, do aparelhamento e do pessoal adequados e disponíveis para a realização do objeto da licitação, bem como a indicação e qualificação de cada um dos membros da equipe de trabalho que se responsabilizará pelos serviços.
2. A comprovação de aptidão será feita por meio de Certidão de Acervo Técnico (CAT) emitida por entidade profissional competente, vinculada a atestados fornecidos por pessoa jurídica de direito público ou privado, comprovando que a licitante tenha realizado a contento, serviço com característica similar, equivalente ou superior ao exigido.
3. Os atestados deverão conter:
  - a) nome empresarial e dado de identificação da instituição emitente ou Pessoa Física (CPF, CNPJ, endereço, telefone, fax, e-mail, etc)
  - b) local e data de emissão; c.
  - c) nome, cargo e a assinatura do responsável pela veracidade das informações;
  - d) comprovação de capacidade de prestação de serviços, nos mesmos moldes e características definidas para o objeto da licitação/contratação;
  - e) período de prestação de serviço.
4. É admitido o somatório de atestados, desde que esta soma permita aferir a existência de qualificação técnica compatível com as características do objeto de licitação.
5. Registro ou inscrição da empresa licitante e de seu responsável técnico na entidade profissional competente.
6. No caso de dois ou mais licitantes apresentarem atestados de um mesmo profissional como responsável técnico, como comprovação de qualificação técnica, todos serão inabilitados.
7. Comprovação da licitante de possuir em seu quadro permanente, na data prevista para a entrega das propostas, profissional (is) de nível superior ou outro(s) reconhecido(s) pela entidade competente, detentor (es) de atestado(s) de responsabilidade técnica, devidamente registrado(s), na entidade profissional competente, que comprove(m) ter o(s) profissional(is) executado para órgão ou entidade da administração pública direta ou indireta, federal, estadual, municipal ou do Distrito Federal, ou ainda, para empresa privada, os serviços que atenderam as parcelas de maior relevância técnica.
8. Entende-se, como pertencente ao quadro permanente da licitante, o sócio, o administrador, o diretor, o empregado devidamente registrados na Carteira de Trabalho e Previdência Social, e o prestador de serviços, com contrato escrito firmado com a licitante.
9. Caso a licitante seja cooperativa, a comprovação de que trata esse subitem deve referir-se exclusivamente a cooperados, e dar-se-á pela apresentação dos respectivos atos de inscrição.
10. A comprovação de vínculo profissional se fará com a apresentação de cópia da carteira de trabalho (CTPS) em que conste a licitante como contratante, ou do contrato social da licitante em que conste o ou do contrato de trabalho devidamente registrado na entidade competente, em que conste o profissional como responsável técnico ou, ainda, de declaração de contratação futura do profissional detentor do atestado apresentado, desde que acompanhada de declaração de anuência do profissional.

### HABILITAÇÃO JURÍDICA

### HABILITAÇÃO FISCAL, SOCIAL E TRABALHISTA

QUALIFICAÇÃO ECONÔMICO-FINANCEIRA, conforme edital..

HÁ CRITÉRIO DE  
SUSTENTABILIDADE?

- Sim  
 Não

HÁ RISCOS A SEREM  
ASSUMIDOS PELA  
CONTRATADA?

- Sim  
 Não



**MUNICÍPIO DE CONQUISTA**  
PC CORONEL TANCREDO FRANÇA, Nº 181  
CENTRO – CEP: 38195000 – Conquista- MG  
FONE: (34)33531227 – e-mail: [licitacao@conquista.mg.gov.br](mailto:licitacao@conquista.mg.gov.br)  
<http://www.conquista.mg.gov.br>  
CNPJ: 18.428.888/0001-23



<b>HÁ PREVISÃO DE VISTORIA?</b>	<p><input checked="" type="checkbox"/> Sim</p> <p>A contratada poderá realizar visita in loco nas instalações do local de execução dos serviços de segunda a sexta 07h às 11:00h e de 12h às 16:00h, mediante agendamento para acompanhamento de servidor do órgão. Caso o licitante não tenha interesse na vistoria, deverá firmar declaração nesse sentido, concordando com as condições do local de trabalho, renunciando a possibilidade de alegar desconhecimento das instalações posteriormente.</p> <p><input type="checkbox"/> Não</p>
<b>COMO O SERVIÇO É PRESTADO?</b>	Os serviços serão executados após o recebimento da autorização/ordem de serviço e ser iniciada em até 05 (cinco) dias, e estarem concluído dentro do prazo do documento técnico Cronograma físico-financeiro constante no Projeto de Engenharia.
<b>LOCAL E HORA DA PRESTAÇÃO DO SERVIÇO</b>	Os serviços deverão ser executados na FARMÁCIA DE MINAS - RUA FRANCISCO BARRA, 209- ROSÁRIO em horário comercial entre 07:00 e 16:00 horas, preferencialmente.
<b>PRAZO, FORMA DE PAGAMENTO E GARANTIA DO CONTRATO</b>	
<b>PRAZO DO CONTRATO</b>	A execução dos serviços se dará a partir da assinatura do contrato, conforme o projeto arquitetônico da engenharia em anexo, estabelecendo 90(noventa) dias para conclusão total.
<b>HAVERÁ POSSIBILIDADE DE PRORROGAÇÃO?</b>	<input checked="" type="checkbox"/> Sim, nas hipóteses do art. 111 da Lei Federal nº 14.133/21.
<b>FORMA DE PAGAMENTO</b>	<p><b>Meio:</b> Ordem bancária</p> <p><b>Onde:</b> Conta corrente da contratada no Banco.</p> <p><b>Qual o prazo:</b> 30 (trinta) dias corridos, a contar do recebimento da NF-e (ou fatura) juntamente com o comprovante de regularidade fiscal da contratada. As Notas Fiscais ou documentos que a acompanharem para fins de pagamento que apresentarem incorreções serão devolvidos à CONTRATADA e o prazo para o pagamento passará a correr a partir da data da reapresentação dos documentos, considerados válidos pelo CONTRATANTE.</p> <p><b>Prova de regularidade fiscal:</b> A regularidade fiscal pode ser provada pela apresentação dos documentos constantes no art. 68 da Lei Federal nº 14.133/21, quando não for possível consultar aos sistemas oficiais.</p> <ul style="list-style-type: none"><li>- Sobre o valor devido á contratada, a Administração poderá efetuar as retenções tributárias cabíveis.</li><li>- Quanto ao Imposto sobre Serviços de Qualquer Natureza (ISSQN), será observado o disposto na legislação municipal aplicável.</li><li>- É vedado à Contratada transferir a terceiros os direitos ou créditos decorrentes do contrato.</li></ul>
<b>QUAL A GARANTIA DO CONTRATO?</b>	<b>5% (cinco por cento)</b> sobre o valor inicial do contrato. Sendo a modalidade definida de acordo com o art. Lei Federal nº14.133/21.



# MUNICÍPIO DE CONQUISTA

PC CORONEL TANCREDO FRANÇA, Nº 181

CENTRO – CEP: 38195000 – Conquista- MG

FONE: (34)33531227 – e-mail: [licitacao@conquista.mg.gov.br](mailto:licitacao@conquista.mg.gov.br)

<http://www.conquista.mg.gov.br>

CNPJ: 18.428.888/0001-23



<p><b>INDICAÇÃO</b></p>	<p><b>Gestor de contrato:</b> Malena Cristina Santana - Secretaria Municipal de Saúde - <b>Matrícula:</b> 00015032</p> <p><b>Fiscal do contrato:</b> Rafael Rodrigues Aveiro - Engenheiro Civil - <b>Matrícula:</b> 00012882,</p> <p><b>E-mail:</b> engenharia@conquista.mg.gov.br</p>
-------------------------	--



# MUNICÍPIO DE CONQUISTA

PC CORONEL TANCREDO FRANÇA, Nº 181

CENTRO – CEP: 38195000 – Conquista- MG

FONE: (34)33531227 – e-mail: [licitacao@conquista.mg.gov.br](mailto:licitacao@conquista.mg.gov.br)

<http://www.conquista.mg.gov.br>

CNPJ: 18.428.888/0001-23



## SANÇÕES APLICÁVEIS

Comete infração administrativa o fornecedor que cometer quaisquer das infrações previstas no art. 155 da Lei nº 14.133, de 2021, quais sejam:

- 1-dar causa à inexecução parcial do contrato;
- 2-dar causa à inexecução parcial do contrato que cause grave dano à Administração, ao funcionamento dos serviços públicos ou ao interesse coletivo;
- 3-dar causa à inexecução total do contrato;
- 4-deixar de entregar a documentação exigida para o certame;
- 5- manter a proposta, salvo em decorrência de fato superveniente devidamente justificado;
- 6-não celebrar o contrato ou não entregar a documentação exigida para a contratação, quando convocado dentro do prazo de validade de sua proposta;
- 7-ensejar o retardamento da execução ou da entrega do objeto da licitação sem motivo justificado;
- 8-apresentar declaração ou documentação falsa exigida para o certame ou prestar declaração falsa durante a dispensa eletrônica ou a execução do contrato;
- 9-fraudar a dispensa eletrônica ou praticar ato fraudulento na execução do contrato;
- 10-comportar-se de modo inidôneo ou cometer fraude de qualquer natureza;

Considera-se comportamento inidôneo, entre outros, a declaração falsa quanto às condições de participação, quanto ao enquadramento como ME/EPP ou o conluio entre os fornecedores, em qualquer momento da dispensa, mesmo após o encerramento da fase de lances.

Praticar atos ilícitos com vistas a frustrar os objetivos deste certame.

Praticar ato lesivo previsto no art. 5º da Lei nº 12.846, de 1º de agosto de 2013.

O fornecedor que cometer qualquer das infrações discriminadas nos subitens anteriores ficará sujeito, sem prejuízo da responsabilidade civil e criminal, às seguintes sanções:

- a) Advertência pela falta do item 1 deste Aviso de Contratação Direta, quando não se justificar a imposição de penalidade mais grave;
- b) Multa de **5% (cinco por cento)** sobre o valor estimado do(s) item(s) prejudicado(s) pela conduta do fornecedor, por qualquer das infrações dos itens.1 ao 13 ;
- c) Impedimento de licitar e contratar no âmbito da Administração Pública direta e indireta do ente federativo que tiver aplicado a sanção, pelo prazo máximo de 3 (três) anos, nos casos dos itens 2 ao 7 deste Aviso de Contratação Direta, quando não se justificar a imposição de penalidade mais grave;
- d) Declaração de inidoneidade para licitar ou contratar, que impedirá o responsável de licitar ou contratar no âmbito da Administração Pública direta e indireta de todos os entes federativos, pelo prazo mínimo de 3 (três) anos e máximo de 6 (seis) anos, nos casos dos itens 8 ao 13, bem como nos demais casos que justifiquem a imposição da penalidade mais grave;

Na aplicação das sanções serão considerados:

- a)-a natureza e a gravidade da infração cometida;
- b)-as peculiaridades do caso concreto;
- c)-as circunstâncias agravantes ou atenuantes;
- d)-os danos que dela provierem para a Administração Pública;
- e)-a implantação ou o aperfeiçoamento de programa de integridade, conforme normas e orientações dos órgãos de controle.

Se a multa aplicada e as indenizações cabíveis forem superiores ao valor de pagamento eventualmente devido pela Administração ao contratado, além da perda desse valor, a diferença será descontada da garantia prestada ou será cobrada judicialmente.

A aplicação das sanções previstas neste Aviso de Contratação Direta, em hipótese alguma, a obrigação de reparação integral do dano causado à Administração Pública

A penalidade de multa pode ser aplicada cumulativamente com as demais sanções.

A aplicação de qualquer das penalidades previstas realizar-se-á em processo administrativo que assegurará o contraditório e a ampla defesa ao fornecedor/adjudicatário, observando-se o procedimento previsto na Lei nº 14.133, de 2021, e conforme regulamento.

As sanções por atos praticados no decorrer da contratação estão previstas nos anexos a este Aviso.



# MUNICÍPIO DE CONQUISTA

PC CORONEL TANCREDO FRANÇA, Nº 181

CENTRO – CEP: 38195000 – Conquista- MG

FONE: (34)33531227 – e-mail: [licitacao@conquista.mg.gov.br](mailto:licitacao@conquista.mg.gov.br)

<http://www.conquista.mg.gov.br>

CNPJ: 18.428.888/0001-23



## DAS OBRIGAÇÕES

### DA CONTRATADA:

- Executar os serviços conforme especificações do Termo de Referência e de sua proposta, com os recursos necessários ao perfeito cumprimento das cláusulas contratuais;
- Reparar, corrigir, remover, reconstruir ou substituir, às suas expensas, no total ou em parte, no prazo máximo de **05 dias**, os serviços efetuados em que se verificarem vícios, defeitos ou incorreções resultantes da execução ou dos materiais empregados, a critério da Administração;
- Fornecer os materiais e equipamentos, insumos, necessários, na qualidade e quantidade especificadas, nos termos de sua proposta;
- Arcar com a responsabilidade civil por todos e quaisquer danos materiais e morais causados pela ação ou omissão de seus empregados, trabalhadores, prepostos ou representantes, dolosa ou culposamente, ao Município ou a terceiros;
- Quando referir-se a obra imaterial de caráter tecnológico, insuscetível de privilégio, a cessão dos direitos incluirá o fornecimento de todos os dados, documentos e elementos de informação pertinentes à tecnologia de concepção, desenvolvimento, fixação em suporte físico de qualquer natureza e aplicação da obra.
- Utilizar empregados habilitados e com conhecimentos básicos dos serviços a serem executados, de conformidade com as normas e determinações em vigor;
- Apresentar à Contratante, quando for o caso, a relação nominal dos empregados que adentrarão o órgão para a execução do serviço, os quais devem estar devidamente identificados por meio de crachá;
- Responsabilizar-se por todas as obrigações trabalhistas, sociais, previdenciárias, tributárias e as demais previstas na legislação específica, cuja inadimplência não transfere responsabilidade à Administração;
- Instruir seus empregados quanto à necessidade de acatar as orientações da Administração, inclusive quanto ao cumprimento das Normas Internas, quando for o caso;
- Relatar à Administração toda e qualquer irregularidade verificada no decorrer da prestação dos serviços;
- Não permitir a utilização do trabalho do menor;
- Manter durante toda a vigência do contrato, em parcialmente, as obrigações assumidas, nem subcontratar qualquer das prestações a que está obrigada, exceto nas condições compatibilidade com as obrigações assumidas, todas as condições de habilitação e qualificação exigidas na licitação;
- Não transferir a terceiros, por qualquer forma, nem mesmo parcialmente, as obrigações assumidas, subcontratar qualquer das prestações a que está obrigada, exceto nas condições autorizadas no Termo de Referência ou na minuta do Contrato.
- Arcar com o ônus decorrente de eventual equívoco no dimensionamento dos quantitativos de sua proposta, inclusive quanto aos custos variáveis decorrentes de fatores futuros e incertos, devendo complementá-los, caso o previsto inicialmente em sua proposta não seja satisfatório para o atendimento ao objeto da licitação.
- A proponente vencedora deverá responsabilizar-se pelo transporte de seu pessoal, fornecendo os Equipamentos de Proteção Individual e Coletiva, apropriados em todos os serviços realizados, fiscalizando sua efetiva utilização, além de equipamentos que proporcionem a perfeita execução dos serviços.
- Destinar equipes e pessoal suficiente para o desenvolvimento de trabalhos considerando simultaneidade de ações e solicitações a serem realizadas. Providenciar transporte, alimentação e hospedagem dos seus empregados às suas expensas, bem como guarda e/ou vigilância dos equipamentos utilizados.





# MUNICÍPIO DE CONQUISTA

PC CORONEL TANCREDO FRANÇA, Nº 181

CENTRO – CEP: 38195000 – Conquista- MG

FONE: (34)33531227 – e-mail: [licitacao@conquista.mg.gov.br](mailto:licitacao@conquista.mg.gov.br)

<http://www.conquista.mg.gov.br>

CNPJ: 18.428.888/0001-23



## **DA CONTRATADA:**

- Proporcionar todas as condições para que a Contratada possa desempenhar seus serviços de acordo com as determinações do Contrato, do Edital e seus Anexos, especialmente do Termo de Referência;
- Exigir o cumprimento de todas as obrigações assumidas pela Contratada, de acordo com as cláusulas contratuais e os termos de sua proposta;
- Exercer o acompanhamento e a fiscalização dos serviços, por servidor especialmente designado, anotando em registro próprio as falhas detectadas, indicando dia, mês e ano, bem como o nome dos empregados eventualmente envolvidos, e encaminhando os apontamentos à autoridade competente para as providências cabíveis;
- Notificar a Contratada por escrito da ocorrência de eventuais imperfeições no curso da execução dos serviços, fixando prazo para a sua correção;
- Pagar à Contratada o valor resultante da prestação do serviço, na forma do contrato;
- Zelar para que durante toda a vigência do contrato sejam mantidas, em compatibilidade com as obrigações assumidas pela Contratada, todas as condições de habilitação e qualificação exigidas na licitação.

## **DA EXECUÇÃO DO SERVIÇO:**

Será emitida uma ordem de serviço, através da Secretaria Municipal de Saúde e a execução da obra será de acordo com o cronograma.

- Os serviços serão executados após o recebimento da autorização/ ordem de serviço e ser iniciada em até 05 (cinco) dias, e estarem concluídas dentro do prazo do documento técnico Cronograma físico-financeiro constante no Projeto de Engenharia.
- A Contratada deverá executar os serviços utilizando-se dos materiais, equipamentos, ferramentas, mão de obra e utensílios necessários à perfeita execução contratual, conforme disposto ao Termo de Referência que inclui memorial e demais documentação técnica.
- A contratada poderá realizar visita in loco nas instalações do local de execução dos serviços de segunda a sexta 07h às 11:00h e de 12h às 16:00h, mediante agendamento para acompanhamento de servidor do órgão. Caso o licitante não tenha interesse na vistoria, deverá firmar declaração nesse sentido, concordando com as condições do local de trabalho, renunciando a possibilidade de alegar desconhecimento das instalações posteriormente.
- os serviços serão executados no terreno ao lado da Farmácia de Minas Rua Francisco Barra, 209, fundo com o CRAS- Centro de Referência de Assistência Social na Avenida Tônico Martins, 250- Rosário.
- Deverá apresentar ao fiscal responsável desta administração sempre que necessário e/ou solicitado o livro de ocorrências (diário de obras) atualizado.
- Em base no boletim de medições devidamente emitido pela fiscalização e assinado pelas partes, a contratada emitirá a sua fatura. A execução dos serviços se dará conforme o projeto básico de engenharia em anexo, estabelecendo 90 dias para conclusão total.

**PREVISÃO ORÇAMENTÁRIA**



**MUNICÍPIO DE CONQUISTA**  
PC CORONEL TANCREDO FRANÇA, Nº 181  
CENTRO – CEP: 38195000 – Conquista- MG  
FONE: (34)33531227 – e-mail: [licitacao@conquista.mg.gov.br](mailto:licitacao@conquista.mg.gov.br)  
<http://www.conquista.mg.gov.br>  
CNPJ: 18.428.888/0001-23



<b>DADOS ORÇAMENTÁRIOS DA CONTRATAÇÃO</b>	<p>Recurso pela RESOLUÇÃO SES/MG nº9.602 18 de outubro de 2023</p> <p>Ficha: 189</p> <p>Fonte: 2621</p> <p>Cod. De Apl.: 0000</p> <p>Contrapartida Município</p> <p>Ficha: 167</p> <p>Fonte: 1706</p> <p>Cod De Apl: 3110</p> <p><b>Obs:</b> Esses dados estão sujeitos à revisão por ocasião da emissão do atestado de disponibilidade orçamentária.</p>
---	---

Conquista-MG, 22 julho de 2024.

Malena Cristna Santana  
Secretaria Municipal de Saúde

Rafael Rodrigues Aveiro  
Fiscal do contrato

Cássia Rivas  
Elaborado pelo servidor



**MUNICÍPIO DE CONQUISTA**  
PC CORONEL TANCREDO FRANÇA, Nº 181  
CENTRO – CEP: 38195000 – Conquista- MG  
FONE: (34)33531227 – e-mail: [licitacao@conquista.mg.gov.br](mailto:licitacao@conquista.mg.gov.br)  
<http://www.conquista.mg.gov.br>  
CNPJ: 18.428.888/0001-23



APÊNDICE DO ANEXO I ETP - ESTUDO TÉCNICO PRELIMINAR

DESCRIÇÃO DA NECESSIDADE	
QUAL A NECESSIDADE A SER ATENDIDA?	Construção de 01 (uma) sala para ampliação do almoxarifado da Unidade de Farmácia de Minas no município de Conquista-MG para melhorar qualitativamente a quantidade do atendimento populacional, haja vista que a ampliação da estrutura física do estabelecimento de saúde armazenará os medicamentos com melhor acessibilidade e de forma adequada o armazenamento dos produtos, sendo a distribuição destes com segurança com finalidade de promover um atendimento de qualidade á seus usuários e melhorar a eficiência operacional.
DESCRIÇÃO DOS REQUISITOS DE CONTRATAÇÃO	
QUAL O TIPO DE OBJETO?	<input type="checkbox"/> Bem <input checked="" type="checkbox"/> Serviço
QUAL A NATUREZA?	<input type="checkbox"/> Continuada <input type="checkbox"/> Com monopólio <input type="checkbox"/> Sem monopólio
	<input checked="" type="checkbox"/> Não continuada
QUAL A VIGÊNCIA?	<input type="checkbox"/> 30 dias (pronta entrega) <input type="checkbox"/> 180 dias <input type="checkbox"/> 12 meses <input type="checkbox"/> Indeterminado <input type="checkbox"/> dias <input checked="" type="checkbox"/> meses (A partir da assinatura do contrato até 31 de dezembro de 2024 com prazo de 90 (noventa) dias para conclusão total. <input type="checkbox"/> anos <input type="checkbox"/> Outro
PODERÁ HAVER PRORROGAÇÃO?	Sim, conforme necessidades nos termos da Lei vigente.
HÁ TRANSIÇÃO COM CONTRATO ANTERIOR?	<input type="checkbox"/> Sim. <input checked="" type="checkbox"/> Não.
HÁ CRITÉRIOS DE SUSTENTABILIDADE?	<input type="checkbox"/> Sim. <input checked="" type="checkbox"/> Não.



# MUNICÍPIO DE CONQUISTA

PC CORONEL TANCREDO FRANÇA, Nº 181

CENTRO – CEP: 38195000 – Conquista- MG

FONE: (34)33531227 – e-mail: [licitacao@conquista.mg.gov.br](mailto:licitacao@conquista.mg.gov.br)

<http://www.conquista.mg.gov.br>

CNPJ: 18.428.888/0001-23



<b>HÁ NECESSIDADE DE TREINAMENTO?</b>	<input type="checkbox"/> Sim. <input checked="" type="checkbox"/> Não.
---------------------------------------	---

## LEVANTAMENTO DE MERCADO

<b>ONDE FORAM PESQUISADAS AS POSSÍVEIS SOLUÇÕES?</b>	<input type="checkbox"/> Consulta a fornecedores <input type="checkbox"/> Internet <input checked="" type="checkbox"/> Outro Conforme tabela orçamentária SINAPI e SETOP. <input type="checkbox"/> Contratações similares <input type="checkbox"/> Audiência pública
--	--

<b>JUSTIFICATIVA TÉCNICA E ECONÔMICA PARA A ESCOLHA DA MELHOR SOLUÇÃO</b>	<p>A construção de 01(uma) sala será para ampliação do almoxarifado da Farmácia de Minas é necessária para atender à crescente demanda de armazenamento e melhorar a eficiência operacional.</p> <p>Objetivando atender à crescente demanda de atendimentos ocorridos nos últimos anos. Em razão do aumento das demandas, adaptações improvisadas foram feitas. Por ora através do recurso torna-se necessário a ampliação do almoxarifado para melhorar qualitativamente a quantidade do atendimento populacional, tendo em vista adequar a estrutura predial do estabelecimento de saúde que armazenarão os medicamentos com melhor acessibilidade e de forma adequada o armazenamento dos produtos, sendo a distribuição destes com segurança promovendo um atendimento de qualidade à seus usuários e melhorar a eficiência operacional para atender com integralidade os serviços farmacêuticos do SUS.</p> <p>Será de acordo com o projeto arquitetônico padrão com área construída de 27,73m2 com tempo de construção necessário para cada etapa em conformidade com normas de segurança e regulamentações visando melhoria nas condições de trabalho, segurança e outros fatores qualitativos.</p>
---	--

<b>HÁ RESTRIÇÃO DE FORNECEDORES?</b>	<input type="checkbox"/> Sim <input checked="" type="checkbox"/> Não
--------------------------------------	---

## DESCRIÇÃO DA SOLUÇÃO

<b>O QUE SERÁ CONTRATADO?</b>	Contratação de empresa especializada para prestação de serviços para construção de 01 (uma) sala sendo ampliação do almoxarifado da FARMACIA DE MINAS por empreitada de menor preço global recurso conforme RESOLUÇÃO SES/MG nº9.062 18 de outubro de 2023 e em contrapartida do município de Conquista-MG, conforme condições, quantidades e exigências estabelecidas no TR.e edital e de acordo projeto arquitetônico padrão constantes e seus anexos.
-------------------------------	--

<b>QUAL O PRAZO DA GARANTIA CONTRATUAL?</b>	<input type="checkbox"/> Não há <input type="checkbox"/> 90 dias <input type="checkbox"/> 12 meses <input type="checkbox"/> Outro: <input type="checkbox"/> dias <input checked="" type="checkbox"/> meses <input type="checkbox"/> anos
---	--



# MUNICÍPIO DE CONQUISTA

PC CORONEL TANCREDO FRANÇA, Nº 181

CENTRO – CEP: 38195000 – Conquista- MG

FONE: (34)33531227 – e-mail: [licitacao@conquista.mg.gov.br](mailto:licitacao@conquista.mg.gov.br)

<http://www.conquista.mg.gov.br>

CNPJ: 18.428.888/0001-23



<b>HÁ NECESSIDADE DE ASSISTÊNCIA TÉCNICA?</b>	<input checked="" type="checkbox"/> Sim. <input type="checkbox"/> Não. <b>Justificativa:</b> Os serviços serão executados por profissionais técnico, sendo executados de acordo com as melhores técnicas, com total observância previstas na legislação e normas vigentes e inerentes a esta questão.					
<b>HÁ NECESSIDADE DE MANUTENÇÃO?</b>	<input type="checkbox"/> Sim. <input checked="" type="checkbox"/> Não.					
<b>ESTIMATIVA DO QUANTITATIVO NECESSÁRIO</b>						
<b>COMO SE OBTEVE O QUANTITATIVO ESTIMADO?</b>	<input type="checkbox"/> Análise de contratações anteriores <input type="checkbox"/> Análise de contratações similares <input checked="" type="checkbox"/> Outro Compreendem-se as quantidades estimadas conforme cálculo em planilha apresentado pelo ENGENHEIRO CIVIL responsável Rafael Rodrigues Aveiro. O projeto de ampliação será para construção de anexo com aproximadamente 27,73m <sup>2</sup> .					
<b>ESTIMATIVA DAS QUANTIDADES COM A MEMÓRIA DE CÁLCULO</b>						
<b>ESPECIFICAÇÃO/ DESCRIÇÃO DO QUANTITATIVO</b>	<b>Item</b>	<b>Descrição</b>	<b>Und.</b>	<b>Qtd</b>		
	01	Contratação de empresa especializada para prestação de serviços para construção de 01 (uma) sala sendo ampliação do almoxarifado da FARMACIA DE MINAS por empreitada de menor preço global recurso conforme RESOLUÇÃO SES/MG nº9.062 18 de outubro de 2023 e em contrapartida do município de Conquista-MG conforme condições, quantidades e exigências estabelecidas no TR.e edital de acordo projeto arquitetônico padrão constantes e seus anexos.	svç	01		
<b>ESTIMATIVA DO VALOR DA CONTRATAÇÃO</b>						
<b>MEIOS USADOS NA PESQUISA</b>	<input checked="" type="checkbox"/> Pannel de preços <input type="checkbox"/> Contratações similares <input type="checkbox"/> Fornecedores <input type="checkbox"/> Internet <input type="checkbox"/> Outro					
<b>Catser</b>	<b>Item</b>	<b>Descrição</b>	<b>Und</b>	<b>Quant</b>	<b>Valor Unitário</b>	<b>Valor Total</b>



# MUNICÍPIO DE CONQUISTA

PC CORONEL TANCREDO FRANÇA, Nº 181

CENTRO – CEP: 38195000 – Conquista- MG

FONE: (34)33531227 – e-mail: [licitacao@conquista.mg.gov.br](mailto:licitacao@conquista.mg.gov.br)

<http://www.conquista.mg.gov.br>

CNPJ: 18.428.888/0001-23



	01	Contratação de empresa especializada para prestação de serviços para construção de 01 (uma) sala sendo ampliação do almoxarifado da FARMACIA DE MINAS por empreitada de menor preço global recurso conforme RESOLUÇÃO SES/MG nº9.602 18 de outubro de 2023 e em contrapartida do município de Conquista-MG conforme condições, quantidades e exigências estabelecidas no TR.e edital de acordo projeto arquitetônico padrão constantes e seus anexos.	svç	01	R\$ 101.909,59	R\$ 101.909,59
<b>VALOR GLOBAL ESTIMADO</b>					<b>R\$101.909,59</b>	
<b>JUSTIFICATIVA PARA O PARCELAMENTO DA SOLUÇÃO</b>						
<b>A SOLUÇÃO SERÁ DIVIDIDA EM ITENS?</b>	<input type="checkbox"/> Sim <input checked="" type="checkbox"/> Não					
	<b>Por quê?</b>	<input checked="" type="checkbox"/> Objeto indivisível <input checked="" type="checkbox"/> Perda de escala <input checked="" type="checkbox"/> Tecnicamente inviável <input checked="" type="checkbox"/> Economicamente inviável <input checked="" type="checkbox"/> Aproveitamento da competitividade <input type="checkbox"/> Outro				
<b>CONTRATAÇÕES CORRELATAS OU INTERDEPENDENTES</b>						
<b>HÁ CONTRATAÇÕES CORRELATAS OU INTERDEPENDENTES ?</b>	<input type="checkbox"/> Sim <input checked="" type="checkbox"/> Não					
<b>ALINHAMENTO DA CONTRATAÇÃO COM O PLANEJAMENTO</b>						
<b>HÁ PREVISÃO NO PLANO DE CONTRATAÇÕES ANUAL?</b>	<input type="checkbox"/> Sim <input checked="" type="checkbox"/> Não					
<b>RESULTADOS PRETENDIDOS</b>						



**MUNICÍPIO DE CONQUISTA**  
PC CORONEL TANCREDO FRANÇA, Nº 181  
CENTRO – CEP: 38195000 – Conquista- MG  
FONE: (34)33531227 – e-mail: [licitacao@conquista.mg.gov.br](mailto:licitacao@conquista.mg.gov.br)  
<http://www.conquista.mg.gov.br>  
CNPJ: 18.428.888/0001-23



<b>QUAIS OS BENEFÍCIOS PRETENDIDOS NA CONTRATAÇÃO?</b>	<input checked="" type="checkbox"/> Ganho de Eficiência <input type="checkbox"/> Manutenção do Funcionamento Administrativo
	<input checked="" type="checkbox"/> Redução de Custos <input checked="" type="checkbox"/> Serviço/Bem de Consumo <input type="checkbox"/> Aproveitamento de Recursos Humanos <input checked="" type="checkbox"/> Realização de Política Pública <input type="checkbox"/> Redução dos Riscos do Trabalho <input type="checkbox"/> Outro
<b>justificativa:</b> A construção da sala será a fim de atender á crescente demanda de atendimentos ocorridos nos últimos anos. Em razão do aumento das demandas, adaptações improvisadas foram feitas. Por ora através do recurso torna-se necessário a ampliação do almoxarifado para melhorar qualitativamente a quantidade do atendimento populacional, tendo em vista adequar a estrutura predial do estabelecimento de saúde que armazenarão os medicamentos com melhor acessibilidade e de forma adequada o armazenamento dos produtos, sendo a distribuição destes com segurança com finalidade de promover um atendimento de qualidade á seus usuários e melhorar a eficiência operacional para atender com integridade os serviços farmacêuticos do SUS.	
<b>PROVIDÊNCIAS PENDENTES</b>	
<b>HÁ PROVIDÊNCIAS PENDENTES PARA O SUCESSO DA CONTRATAÇÃO?</b>	<input type="checkbox"/> Sim. <input checked="" type="checkbox"/> Não.
<b>IMPACTOS AMBIENTAIS E MEDIDAS DE MITIGAÇÃO</b>	
<b>HÁ PREVISÃO DE IMPACTO AMBIENTAL NA CONTRATAÇÃO?</b>	<input type="checkbox"/> Sim <input checked="" type="checkbox"/> Não
<b>CONCLUSÃO</b>	
<b>A CONTRATAÇÃO POSSUI VIABILIDADE TÉCNICA, SOCIOECONÔMICA E AMBIENTAL?</b>	<input checked="" type="checkbox"/> Sim <input type="checkbox"/> Não

Conquista-MG, 22 de julho de 2024.

Malena Cristna Santana  
Secretaria Municipal de Saúde

Rafael Rodrigues Aveiro  
Fiscal do contrato

Cássia Rivas  
Elaborado pelo servidor



**MUNICÍPIO DE CONQUISTA**  
PC CORONEL TANCREDO FRANÇA, Nº 181  
CENTRO – CEP: 38195000 – Conquista- MG  
FONE: (34)33531227 – e-mail: [licitacao@conquista.mg.gov.br](mailto:licitacao@conquista.mg.gov.br)  
<http://www.conquista.mg.gov.br>  
CNPJ: 18.428.888/0001-23



ANEXO II MINUTA DO CONTRATO

## CONTRATO DE PRESTAÇÃO DE SERVIÇOS Nº XXX/2024

**PROCESSO Nº 127/2024**  
**CONCORRÊNCIA Nº 013/2024**

O **MUNICÍPIO DE CONQUISTA**, pessoa jurídica de direito público interno, inscrito no CNPJ sob nº 18.428.888/0001-23, com sede nesta cidade, na Praça Coronel Tancredo França, nº 181, Centro, CEP: 38.195-000, nesta cidade de Conquista, Estado de Minas Gerais, neste ato representado pela Prefeita Municipal, Sra. **VERA LÚCIA GUARDIEIRO**, inscrita no Cadastro de Pessoas Físicas sob o nº 144.865.046-15, portadora do RG nº MG-545.920, residente e domiciliada nesta cidade de Conquista/MG e pela Secretária Municipal de Saúde, Senhora **MALENA CRISTINA SANTANA**, inscrito no Cadastro de Pessoas Físicas sob o nº , portadorA do RG n , residente e domiciliado na cidade de Conquista/MG, no uso de das atribuições que lhe confere o Decreto Municipal nº /2024, doravante denominada **CONTRATANTE** e **XXXXX**, pessoa jurídica de direito privado, inscrita no CNPJ sob nº XXXXX, com endereço comercial na Rua XXXXX, nº XXX, Bairro XXXX, CEP: XXXXX, na cidade de XXXXXX, legalmente representada pelo Sr. **XXXXXX**, brasileiro, inscrito no CPF sob o nº XXXXX e portador do RG XXXXXX, ora denominado simplesmente **CONTRATADA**, ajustam o presente contrato, sujeitando-se os contratantes, às demais normas da Lei Federal nº 14.133/2021 e às seguintes cláusulas e condições:

### CLÁUSULA PRIMEIRA – DO OBJETO

**1.1. É objeto do presente contrato a Contratação de empresa especializada para prestação de serviços para construção de 01 (uma) sala sendo ampliação do almoxarifado da FARMACIA DE MINAS por empreitada de menor preço global recurso através da RESOLUÇÃO SES/MG nº 9.062 18 de outubro de 2023 e em contrapartida com município de Conquista-MG conforme condições,**





**MUNICÍPIO DE CONQUISTA**  
PC CORONEL TANCREDO FRANÇA, Nº 181  
CENTRO – CEP: 38195000 – Conquista- MG  
FONE: (34)33531227 – e-mail: [licitacao@conquista.mg.gov.br](mailto:licitacao@conquista.mg.gov.br)  
<http://www.conquista.mg.gov.br>  
CNPJ: 18.428.888/0001-23



quantidades e exigências estabelecidas no TR , edital e de acordo projeto arquitetônico padrão e seus anexos..

ITEM	DESCRIÇÃO	UN.	QUANT.	VALOR TOTAL

**1.2.** Vinculam esta contratação, independentemente de transcrição:

- 12.48.11 O Termo de Referência;
- 12.48.12 O Edital da Licitação;
- 12.48.13 A Proposta do contratado;
- 12.48.14 Eventuais anexos dos documentos supracitados.

**1.3.** A CONTRATADA, caso efetue visita no local, terá conhecimento dos serviços a serem executados, a fim de se inteirar das particularidades respectivas, não podendo, assim, invocar desconhecimento como elemento impeditivo do integral cumprimento do contrato, e nem reivindicações posteriores, sob quaisquer alegações.

## **CLÁUSULA SEGUNDA – FORMA, PRAZO E LOCAL**

**2.1-**O prazos para execução da reforma/obras será de acordo com o cronograma físico financeiro, sendo:

**2.1.1** Com início em até 05 dias, contados, após o recebimento da “Ordem de Serviço” expedida pelo titular da Secretaria Municipal de Saúde, ou preposto por ele designado, podendo ser prorrogado, se houver interesse do MUNICÍPIO e previsão legal.

**2.2-** Os serviços serão executados conforme discriminado na documentação técnica que segue anexo ao Termo de Referência, sendo: Memorial, orçamento sintético, cronograma físico financeiro, projetos de engenharia,

**2.3-** A contratada deverá executar o serviço utilizando-se dos materiais, equipamentos, ferramentas e utensílios necessários à perfeita execução



**MUNICÍPIO DE CONQUISTA**  
PC CORONEL TANCREDO FRANÇA, Nº 181  
CENTRO – CEP: 38195000 – Conquista- MG  
FONE: (34)33531227 – e-mail: [licitacao@conquista.mg.gov.br](mailto:licitacao@conquista.mg.gov.br)  
<http://www.conquista.mg.gov.br>  
CNPJ: 18.428.888/0001-23



contratual, conforme disposto no Termo de Referência e no Projeto de Engenharia que inclui memorial e demais documentação técnica;

2.4- A execução dos serviços deverá ser iniciada em até 05 (cinco) dias depois de recebida a ordem de serviços, devendo os mesmos estarem concluídos dentro do prazo no documento técnico Cronograma físico – financeiro constante no Projeto de Engenharia;

2.5- Antes da execução dos serviços, a contratada deverá verificar, no local da execução, todas as medidas necessárias à sua perfeita colocação e posicionamento;

2.6- Será por conta da contratada o fornecimento completo dos materiais, equipamentos e mão de obra necessária a perfeita execução da obra/serviço e execução total contratual oriunda deste Contrato e do Termo de Referência.

2.7- Os serviços deverão obedecer rigorosamente às normas da ABNT – Associação Brasileira de Normas Técnicas;

2.8- A contratada deverá suprir os profissionais envolvidos de todos os equipamentos de informática, fotografia e telefonia, maquinário e ferramentas, bem como quaisquer outros necessários ao fiel cumprimento do contrato. A Contratada deverá também arcar com todas as despesas de transporte, alimentação, EPI e demais encargos sociais referentes aos profissionais envolvidos;

2.9- A contratada será responsável pela observância das leis, decretos, regulamentos, portarias e normas federais, estaduais e municipais direta e indiretamente aplicáveis ao objeto do contrato;

### **CLÁUSULA TERCEIRA – DA VIGÊNCIA**

3.1. A vigência do contrato será de 90 dias a partir da assinatura contratual, prorrogável, na forma dos [artigos 106 e 107 da Lei nº 14.133, de 2021](#).

3.1.1. A prorrogação de que trata este item é condicionada ao ateste, pela autoridade competente, de que as condições e os preços permanecem vantajosos para a Prefeitura, permitida a negociação com o contratado.



**MUNICÍPIO DE CONQUISTA**  
PC CORONEL TANCREDO FRANÇA, Nº 181  
CENTRO – CEP: 38195000 – Conquista- MG  
FONE: (34)33531227 – e-mail: [licitacao@conquista.mg.gov.br](mailto:licitacao@conquista.mg.gov.br)  
<http://www.conquista.mg.gov.br>  
CNPJ: 18.428.888/0001-23



## CLÁUSULA QUARTA – DO VALOR

4.1. O valor da prestação de serviços é de R\$ \_\_\_\_\_.

## CLÁUSULA QUINTA - DO PAGAMENTO

5.1. O pagamento será efetuado por meio de ordem bancária emitida por processamento eletrônico, a crédito do beneficiário em conta bancária a ser indicada pela contratada em sua proposta, no prazo **de até 30 dias**, contados da data do recebimento definitivo, com base na(s) Nota(s) Fiscal(is), devidamente conferidos e aprovados pelo **CONTRATANTE**.

5.1.1. O pagamento da Nota Fiscal fica vinculado a prévia conferência pelo fiscal do contrato.

5.1.2. As Notas Fiscais ou documentos que a acompanharem para fins de pagamento que apresentarem incorreções serão devolvidos à **CONTRATADA** e o prazo para o pagamento passará a correr a partir da data da reapresentação dos documentos, considerados válidos pelo **CONTRATANTE**.

5.1.3. Nas Notas Fiscais deverão constar dados bancários completos da **CONTRATADA**, sob pena de não realização do pagamento até a informação dos mesmos, de obrigação da **CONTRATADA**.

5.2. Para que os pagamentos possam ser efetuados, a contratada deverá apresentar, junto a nota fiscal de produtos/serviços, a seguinte documentação:

I - Documentos comprobatórios da regularidade fiscal e regularidade trabalhista;

II - Cópias autenticadas, da Guia de Recolhimento Previdência Sociais (GRPS), e da Guia de Recolhimento do Fundo de Garantia (GRF/GFIP) quitada (s), específica (s), vinculada (s) a prestação de serviços em questão, bem como os comprovantes de regularidade com o Instituto Nacional de Seguridade Social (INSS), com o Fundo de Garantia do Tempo de Serviço (FGTS), e com o Ministério do Trabalho e Emprego (CNDT), correspondentes a última nota fiscal ou fatura paga pela Administração;

III- Relatório da Prestação de Serviços, devidamente atestado e aprovado pelo Fiscal do Contrato e pelo Departamento de Engenharia da Prefeitura Municipal



**MUNICÍPIO DE CONQUISTA**  
PC CORONEL TANCREDO FRANÇA, Nº 181  
CENTRO – CEP: 38195000 – Conquista- MG  
FONE: (34)33531227 – e-mail: [licitacao@conquista.mg.gov.br](mailto:licitacao@conquista.mg.gov.br)  
<http://www.conquista.mg.gov.br>  
CNPJ: 18.428.888/0001-23



de Conquista;

IV- Livro de ocorrências (diário de obra) atualizado.

5.3. Em caso de irregularidade na emissão dos documentos fiscais, o prazo de pagamento será contado a partir de sua reapresentação, desde que devidamente regularizados.

5.4. Nenhum pagamento será efetuado à contratada, enquanto pendente de liquidação, qualquer obrigação financeira decorrente de penalidade ou inadimplência, sem que isso gere direito a reajustamento de preços.

5.5-Sobre o valor devido ao contratado, a Administração poderá efetuar as retenções tributárias cabíveis;

5.6-Quanto ao Imposto sobre Serviços de Qualquer Natureza (ISSQN), será observado o disposto na legislação municipal aplicável;

5.7-É vedado ao contratado transferir a terceiros os direitos ou créditos decorrentes do contrato;

5.8-O pagamento do valor global contratado poderá ser efetuado em parcelas mensais correspondentes às etapas efetivamente concluídas, conforme Boletim de Medição e Cronograma Físico-Financeiro aprovado;

5.9-As medições dos serviços serão realizadas pelo setor de fiscalização da Prefeitura em conjunto com representante da contratada, mediante a elaboração de um Boletim de Medições, com dados métricos, respeitando os mesmos itens constantes da Planilha de Preços apresentada pela licitante/proponente vencedor, contendo assinatura da fiscalização e do representante da contratada, e deverá estar acompanhada de uma via do Livro de Registro de Ocorrência (Diário de obra).

5.10-Só serão medidos os serviços efetivamente concluídos;

5.11-Com base no Boletim de Medições devidamente emitido pela fiscalização e assinado pelas partes, a contratada emitirá a sua fatura;

5.12-A data prevista para apresentação das faturas referentes às medições não deverá ultrapassar o dia 25 (vinte e cinco) de cada mês, devendo estar protocolada no 1º (primeiro) dia útil subsequente, condicionado à apresentação da liquidação da despesa.

5.13-A liberação do pagamento da fatura ficará condicionada:



# MUNICÍPIO DE CONQUISTA

PC CORONEL TANCREDO FRANÇA, Nº 181

CENTRO – CEP: 38195000 – Conquista- MG

FONE: (34)33531227 – e-mail: [licitacao@conquista.mg.gov.br](mailto:licitacao@conquista.mg.gov.br)

<http://www.conquista.mg.gov.br>

CNPJ: 18.428.888/0001-23



I- Apresentação pela contratada do comprovante de inscrição e baixa da obra na Receita Federal para fins previdenciários (CNO), ficando a primeira parcela vinculada à apresentação da inscrição da CNO e o pagamento da última parcela vinculada a emissão da baixa da CNO com a respectiva emissão da CND;

II- Apresentação pela contratada do comprovante de pagamento do ISSQN (Imposto Sobre Serviços de Qualquer Natureza) e comprovante de pagamento do INSS (Instituto Nacional do Seguro Social, incidentes sobre a Nota Fiscal apresentada;

III- Apresentação das Certidões Negativas de Débitos: FGTS (Fundo de Garantia do Tempo de Serviços), CNDT (Trabalhista), Certidão Negativa de Débitos Municipais, Estadual e Federal (CND conjunta);

IV – Apresentação pela contratada, de cópia dos 3 (três) últimos recolhimentos de INSS e FGTS;

5.14-Para cada pagamento a contratada deverá apresentar cópia da GFIP – GUIA DE RECOLHIMENTO DO FGTS e de INFORMAÇÕES À PREVIDÊNCIA SOCIAL contendo as informações de vínculos empregatícios com relação nominal dos empregatícios com relação nominal dos empregados vinculados à execução da Obra licitada.

5.15-Na hipótese de atraso no pagamento pelo Município, o valor será corrigido monetariamente, pelo INCC (Índice Nacional de Custo da Construção) elaborado pela FGV (Fundação Getulio Vargas).

5.15-A critério da Prefeitura Municipal de Conquista algumas parcelas previstas poderão ser dispensadas efetuando o pagamento no total ao final da última etapa.

## CLÁUSULA SEXTA – DOS RECURSOS FINANCEIROS

6.1. As despesas decorrentes da execução deste contrato correrão a conta da seguinte dotação orçamentária.

Ficha	Fonte
189/167	1621/1706



**MUNICÍPIO DE CONQUISTA**  
PC CORONEL TANCREDO FRANÇA, Nº 181  
CENTRO – CEP: 38195000 – Conquista- MG  
FONE: (34)33531227 – e-mail: [licitacao@conquista.mg.gov.br](mailto:licitacao@conquista.mg.gov.br)  
<http://www.conquista.mg.gov.br>  
CNPJ: 18.428.888/0001-23



## CLÁUSULA SÉTIMA – DA FISCALIZAÇÃO

7.1. O presente contrato terá como responsáveis:

**GESTOR DO CONTRATO:** Malena Cristina Santana, Secretário Municipal de Saúde - -  
e-mail: [saude@conquista.mg.gov.br](mailto:saude@conquista.mg.gov.br) telefone: 34 3353-1441

9.1.2 - **FISCAL DO CONTRATO:** Rafael Rodrigues Aveiro - Engenheiro Civil -  
matrícula: 11152 e-mail: [engenharia@conquista.mg.gov.br](mailto:engenharia@conquista.mg.gov.br) - telefone: 34 3353-1228

7.2 - Compete ao Gestor do Contrato, acima identificada, exercer a administração do contrato, com atribuições voltadas para o controle das questões documentais da contratação, quais sejam, verificar se os recursos estão sendo empenhados conforme as respectivas dotações orçamentárias, acompanhar o prazo de vigência do contrato, verificar a necessidade e possibilidade da renovação/prorrogação, bem como estudar a viabilidade de realização de reequilíbrio econômico-financeiro e da celebração dos respectivos termos aditivos, etc.

7.3 - Compete ao Fiscal do Contrato acima identificado exercer a verificação concreta do objeto, devendo o servidor designado verificar a qualidade e procedência da prestação do objeto respectivo, encaminhar informações ao gestor do contrato, atestar documentos fiscais, exercer o relacionamento necessário com a contratada, dirimir as dúvidas que surgirem no curso da execução do contrato, etc.

7.4 - O fiscal do contrato anotará em registro próprio todas as ocorrências relacionadas com a execução do contrato, indicando dia, mês e ano, bem como o nome dos funcionários eventualmente envolvidos, determinando o que for necessário à regularização das faltas ou defeitos observados e encaminhando os apontamentos à autoridade competente para as providências cabíveis.

7.5 - A fiscalização de que trata este item não exclui nem reduz a responsabilidade do fornecedor, inclusive perante terceiros, por qualquer irregularidade, ainda que resultante de imperfeições técnicas, vícios redibitórios, ou emprego de material inadequado ou de qualidade inferior, e, na ocorrência desta, não implica em corresponsabilidade da Administração ou de seus agentes e prepostos, de conformidade com o art. 120 da Lei nº 14.133/2021.



**MUNICÍPIO DE CONQUISTA**  
PC CORONEL TANCREDO FRANÇA, Nº 181  
CENTRO – CEP: 38195000 – Conquista- MG  
FONE: (34)33531227 – e-mail: [licitacao@conquista.mg.gov.br](mailto:licitacao@conquista.mg.gov.br)  
<http://www.conquista.mg.gov.br>  
CNPJ: 18.428.888/0001-23



7.6- Os responsáveis pelo presente contrato poderão:

7.6.1- Recusar materiais e serviços que não obedecem às especificações, dispostas neste contrato e no Termo de Referência e anexos;

7.6.2- Sustar quaisquer serviços, que não esteja de acordo com este contrato, ou com a boa técnica, ou que atente contra a segurança e bens do **MUNICÍPIO** e de terceiros, mediante notificação, por escrito, à **CONTRATADA**;

7.6.3- Transmitir à **CONTRATADA**, as determinações e instruções da Secretaria Municipal de Obras e Infraestrutura;

7.6.4- Ordenar a imediata retirada de empregado, que embaraçar ou dificultar a sua fiscalizadora, ou cuja permanência nos serviços, for julgada inconveniente pela fiscalização, correndo por conta exclusiva da **CONTRATADA**, quaisquer ônus originários das leis trabalhistas e previdenciários, bem como qualquer despesa, que tal fato possa decorrer;

7.6.5- Examinar os documentos referentes à quitação regular da **CONTRATADA**, para com a Previdência Social, FGTS, ISS e similares;

7.6.6- Praticar quaisquer atos, nos limites do contrato, que se destinem a preservar todo e qualquer direito do **MUNICÍPIO**.

7.7- As determinações referentes às prioridades dos serviços, controle das condições de trabalho, bem como a solução dos casos concernentes a esses assuntos, ficarão a cargo da Fiscalização.

7.8- A ação da Fiscalização não diminui a completa responsabilidade da **CONTRATADA**, pela execução dos serviços, ora contratados.

7.9- O fiscal do contrato anotará em registro próprio todas as ocorrências relacionadas com a execução do contrato, indicando dia, mês e ano, bem como o nome dos funcionários eventualmente envolvidos, determinando o que for necessário a regularização das faltas ou defeitos observados e encaminhando os apontamentos à autoridade competente para as providências cabíveis;

7.10- A fiscalização de que trata este item não exclui, nem reduz a responsabilidade do fornecedor/prestador de serviços, inclusive perante terceiros, por qualquer irregularidade, ainda que resultante de imperfeições técnicas, vícios redibitórios, ou emprego de material inadequado ou de qualidade inferior, e, na ocorrência desta, não implica em corresponsabilidade da Administração ou de seus agentes e prepostos, de conformidade com art. 120 da Lei nº 14.121/21;



**MUNICÍPIO DE CONQUISTA**  
PC CORONEL TANCREDO FRANÇA, Nº 181  
CENTRO – CEP: 38195000 – Conquista- MG  
FONE: (34)33531227 – e-mail: [licitacao@conquista.mg.gov.br](mailto:licitacao@conquista.mg.gov.br)  
<http://www.conquista.mg.gov.br>  
CNPJ: 18.428.888/0001-23



**CLÁUSULA OITAVA – MODELOS DE EXECUÇÃO E GESTÃO**  
**CONTRATUAIS (art. 92, IV, VII e XVIII)**

8.1. O regime de execução contratual, os modelos de gestão e de execução, assim como os prazos e condições de conclusão, entrega, observação e recebimento do objeto constam no Termo de Referência, anexo a este Contrato.

**CLÁUSULA NONA - DAS OBRIGAÇÕES DA CONTRATADA**

8.1-Além dos direitos e obrigações das partes, estabelecidos neste instrumento, constituem deveres específicos da **CONTRATADA**:

8.1.1- Executar os serviços conforme especificações do Termo de Referência/Projeto Básico e de sua proposta, dentro da melhor técnica, obedecendo rigorosamente às normas da ABNT – Associação Brasileira de Normas Técnicas, especificações e instruções do **MUNICÍPIO**, com os recursos necessários ao perfeito cumprimento das cláusulas contratuais;

8.1.2- Reparar, corrigir, remover, reconstruir ou substituir, às suas expensas, no total ou em parte, no prazo máximo de 10 (dez) dias, os serviços efetuados em que se verificarem vícios, defeitos ou incorreções resultantes da execução ou dos materiais empregados, a critério da Administração;

8.1.3- Fornecer os materiais e equipamentos, ferramentas e utensílios necessários, na qualidade e quantidade especificadas, nos termos de sua proposta;

8.1.4- Arcar com a responsabilidade civil por todos e quaisquer danos materiais e morais causados pela ação ou omissão de seus empregados, trabalhadores, prepostos ou representantes, dolosa ou culposamente, ao Município ou a terceiros;

8.1.5- Ceder os direitos patrimoniais relativos ao projeto ou serviço técnico especializado, para que a Administração possa utilizá-lo de acordo com o previsto no Projeto Básico;

8.1.6- Quando referir-se a obra imaterial de caráter tecnológico, insuscetível de privilégio, a cessão dos direitos incluirá o fornecimento de todos os dados, documentos e elementos de informação pertinentes à tecnologia de concepção, desenvolvimento, fixação em suporte físico de qualquer natureza e aplicação da obra;

8.1.7- Assegurar à Contratante:

- a) O direito de propriedade intelectual dos produtos desenvolvidos, inclusive sobre as eventuais adequações e atualizações que vierem a ser realizadas, logo após o recebimento de cada parcela, de forma permanente, permitindo à contratante distribuir, alterar e utilizar os





# MUNICÍPIO DE CONQUISTA

PC CORONEL TANCREDO FRANÇA, Nº 181

CENTRO – CEP: 38195000 – Conquista- MG

FONE: (34)33531227 – e-mail: [licitacao@conquista.mg.gov.br](mailto:licitacao@conquista.mg.gov.br)

<http://www.conquista.mg.gov.br>

CNPJ: 18.428.888/0001-23



mesmos sem limitações;

**b)** Os direitos autorais da solução, do projeto, de suas especificações técnicas, da documentação produzida e congêneres, e de todos os demais produtos gerados na execução do contrato, inclusive aqueles produzidos por terceiros subcontratados, ficando proibida a sua utilização sem que exista autorização expressa da Contratante, sob pena de multa, sem prejuízo das sanções civis e penais cabíveis.

**8.1.8-** Utilizar empregados habilitados e com conhecimentos básicos dos serviços a serem executados, de conformidade com as normas e determinações em vigor;

**8.1.9-** Apresentar à Contratante, quando for o caso, a relação nominal dos empregados que adentrarão o órgão para a execução do serviço, os quais devem estar devidamente identificados;

**8.1.10-** Responsabilizar-se por todas as obrigações trabalhistas, sociais, previdenciárias, tributárias e as demais previstas na legislação específica, cuja inadimplência não transfere responsabilidade à Administração;

**8.1.11-** Instruir seus empregados quanto à necessidade de acatar as orientações da Administração, inclusive quanto ao cumprimento das Normas Internas, quando for o caso; **8.1.12-** Relatar à administração toda e qualquer irregularidade verificada no decorrer da prestação dos serviços;

**8.1.13-** Não utilizar menores de idade, para o trabalho;

**8.1.14-** Não transferir a terceiros, por qualquer forma, nem mesmo parcialmente, as obrigações assumidas, nem subcontratar qualquer das prestações a que está obrigada, exceto nas condições autorizadas no Termo de Referência/Projeto Básico ou na minuta de contrato;

**8.1.15-** Manter durante toda a vigência do contrato, em compatibilidade com as obrigações assumidas, todas as condições de habilitação, qualificação exigidas na licitação;

**8.1.16-** Arcar com o ônus decorrente de eventual equívoca no dimensionamento dos quantitativos de sua proposta, inclusive quanto aos custos variáveis decorrentes de fatores futuros e incertos, devendo complementá-los, caso o previsto inicialmente em sua proposta não seja satisfatório para o atendimento ao objeto da licitação, exceto quando ocorrer algum dos eventos arrolados art. 113 e 107 da Lei 14.121/21;

**8.1.17-** A licitante vencedora deverá responsabilizar-se pelo transporte e segurança de seu pessoal, fornecendo os equipamentos de proteção individual e coletiva, apropriados em todos os serviços realizados, fiscalizando sua efetiva utilização;

**8.1.18-** Destinar equipes de pessoal suficiente para o desenvolvimento de trabalhos considerando casos de simultaneidade de ações e solicitações a serem realizadas. E materiais e equipamentos que proporcionem a perfeita execução dos serviços, bem como sua mobilização e desmobilização.

**8.1.19-** Executar os serviços conforme especificações do projeto de engenharia e de sua proposta, dentro da melhor técnica, obedecendo rigorosamente às normas da ABNT –



**MUNICÍPIO DE CONQUISTA**  
PC CORONEL TANCREDO FRANÇA, Nº 181  
CENTRO – CEP: 38195000 – Conquista- MG  
FONE: (34)33531227 – e-mail: [licitacao@conquista.mg.gov.br](mailto:licitacao@conquista.mg.gov.br)  
<http://www.conquista.mg.gov.br>  
CNPJ: 18.428.888/0001-23



Associação Brasileira de Normas Técnicas, especificações e instruções do município, com os recursos necessários ao perfeito cumprimento das cláusulas contratuais;

8.1.20-Disponibilizar materiais e equipamentos que proporcionem a perfeita execução dos serviços, bem como sua mobilização e desmobilização;

8.1.21-Providenciar transporte, alimentação e hospedagem dos seus empregados às suas expensas, bem como guarda e/ou vigilância dos equipamentos utilizados

8.1.22- Atender rigorosamente as normas de segurança, higiene e medicina do trabalho;

8.1.23- É a cargo da contratada serviço eventual de capina, limpeza e retirada que poderão ocorrer nos locais das obras e em quantidade suficiente para permitir a execução do objeto contratado, os quais não poderão ser remuneradas à parte ou em item específico;

8.1.24- A CONTRATADA cederá a Prefeitura Municipal de Conquista, o direito patrimonial e a propriedade intelectual em caráter definitivo dos projetos ou serviços desenvolvidos, e, resultados produzidos decorrentes desta licitação, entendendo-se por resultados quaisquer estudos, relatórios, descrições técnicas, protótipos, dados, esquemas, plantas, desenhos, diagramas, roteiros, tutoriais, fontes dos códigos dos programas em qualquer mídia, páginas na Intranet e Internet e qualquer outra documentação produzida no escopo da presente contratação, em papel ou em mídia eletrônica;

8.1.25- A contratada será responsável pela observância das leis, decretos, regulamentos, portarias e normas federais e distritais direta e indiretamente aplicáveis ao objeto do contrato. Na execução do objeto contratado deverão ser observados os documentos abaixo, independente de citação:

- a) Instruções e resoluções dos órgãos do sistema CREA/CAU/CONFEA;
- b) Códigos, Leis, Decretos, Portarias e Normas Federais, Estaduais e Municipais;
- c) Normas das concessionárias locais de serviços, Corpo de Bombeiros, Vigilância Sanitária, entre outros;
- d) Normas brasileiras elaboradas pela ABNT (Associação Brasileira de Normas Técnicas), regulamentadas pelo INMETRO (Instituto Nacional de Metrologia);
- e) Lei Federal nº 14.121/21;
- f) Outras normas aplicáveis ao objeto do contrato;

8.1.26- Providenciar junto ao CREA as anotações de responsabilidade técnica – ART's ou junto o CAU os Registros de Responsabilidade referentes ao objeto do contrato e especialidade pertinentes, nos termos da Lei nº 6496/77;

8.1.27- Para a perfeita execução do objeto deste contrato, aplica-se, no que couber, o Código de Defesa do Consumidor – Lei Nº 8.078/1990;



**MUNICÍPIO DE CONQUISTA**  
PC CORONEL TANCREDO FRANÇA, Nº 181  
CENTRO – CEP: 38195000 – Conquista- MG  
FONE: (34)33531227 – e-mail: [licitacao@conquista.mg.gov.br](mailto:licitacao@conquista.mg.gov.br)  
<http://www.conquista.mg.gov.br>  
CNPJ: 18.428.888/0001-23



8.1.28- A CONTRATADA é obrigada a manter no local dos trabalhos, na Sede, em local de fácil acesso, a partir do primeiro dia de serviço, à disposição da FISCALIZAÇÃO, um livro de ocorrências (tipo DIÁRIO DE OBRA), para registrar as ocorrências e notificações referentes aos serviços em execução e estabelecer comunicação escrita com a FISCALIZAÇÃO. Esse Livro será preenchido em no mínimo 02 (duas) vias ficando uma apenas no livro e outra enviada à FISCALIZAÇÃO dos serviços juntamente com o Boletim de medição, se for o caso;

8.1.29- É de responsabilidade do contratado, preencher diariamente o Livro de Ocorrências, mantendo atualizado e de acordo com instruções da fiscalização;

8.1.30- Manter à frente dos serviços, um técnico qualificado para representar a empresa junta a fiscalização.

8.1.31- Cumprir todas as normas de **SEGURANÇA DO TRABALHO**, de acordo com a Lei nº 6.514 de 22 de dezembro de 1.977, que altera o Capítulo V do Título II da Consolidação das Leis do Trabalho, relativo à Segurança e Medicina do Trabalho, em especial os seguintes artigos:

“Art. 157 (...):

*I- cumprir e fazer cumprir as normas de segurança e medicina do trabalho; II – instruir os empregados, através de ordens de serviço, quanto às precauções a tomar no sentido de evitar acidentes de trabalho ou doenças ocupacionais;*

*II- adotar as medidas que lhe sejam determinadas pelo órgão regional competente;*

*II- facilitar o exercício da fiscalização pela autoridade competente.”*

Art. 166. *A empresa é obrigada a fornecer aos empregados, gratuitamente, equipamento de proteção individual adequado ao risco e em perfeito estado de conservação e funcionamento, sempre que as medidas de ordem geral não ofereçam completa proteção contra os riscos de acidentes e danos à saúde dos empregados.*

**CLÁUSULA DÉCIMA – DAS PRERROGATIVAS E OBRIGAÇÕES DO  
MUNICÍPIO**

**10.1- São prerrogativas do MUNICÍPIO:**

**10.1.1-** Proporcionar todas as condições para que a Contratada possa desempenhar seus serviços de acordo com as determinações do contrato, do Edital e seus anexos,



**MUNICÍPIO DE CONQUISTA**  
PC CORONEL TANCREDO FRANÇA, Nº 181  
CENTRO – CEP: 38195000 – Conquista- MG  
FONE: (34)33531227 – e-mail: [licitacao@conquista.mg.gov.br](mailto:licitacao@conquista.mg.gov.br)  
<http://www.conquista.mg.gov.br>  
CNPJ: 18.428.888/0001-23



especialmente do Termo de Referência/Projeto Básico;

**10.1.2-** Exigir o cumprimento de todas as obrigações assumidas pela contratada, de acordo com as cláusulas contratuais e os termos de sua proposta;

**10.1.3-** Exercer o acompanhamento e a fiscalização dos serviços, por servidor especialmente designado, anotando em registro próprio as falhas detectadas, indicando dia, mês e ano, bem como o nome dos empregados eventualmente envolvidos, e encaminhando os apontamentos à autoridade competente para as providências cabíveis;

**10.1.4-** Notificar a contratada por escrito da ocorrência de eventuais imperfeições no curso da execução dos serviços, fixando prazo para a sua correção;

**10.1.5-** Pagar à contratada o valor resultante da prestação do serviço, na forma do contrato; **10.1.6-** Zelar para que durante toda a vigência do contrato sejam mantidas, em compatibilidade com as obrigações assumidas pela contratada, todas as condições de habilitação e qualificação exigidas na licitação.

**10.1.7-** Acompanhar e fiscalizar, através do Secretário Municipal de Obras e Infraestrutura, juntamente com o Departamento de Engenharia do Município a execução dos serviços, objeto deste contrato;

**10.1.8-** Paralisar ou suspender, a qualquer tempo, a execução deste contrato, de forma parcial ou total, mediante pagamento único e exclusivo dos serviços executados;

## **CLÁUSULA DÉCIMA PRIMEIRA - INFRAÇÕES E SANÇÕES**

### **ADMINISTRATIVAS (art. 92, XIV)**

**11.1** Comete infração administrativa, nos termos da Lei nº 14.133, de 2021, o contratado que:

- a) der causa à inexecução parcial do contrato;
- b) der causa à inexecução parcial do contrato que cause grave dano à Prefeitura ou ao funcionamento dos serviços públicos ou ao interesse coletivo;
- c) der causa à inexecução total do contrato;
- d) ensejar o retardamento da execução ou da entrega do objeto da contratação sem motivo justificado;
- e) apresentar documentação falsa ou prestar declaração falsa durante a execução do contrato;
- f) praticar ato fraudulento na execução do contrato;
- g) comportar-se de modo inidôneo ou cometer fraude de qualquer natureza;
- h) praticar ato lesivo previsto no art. 5º da Lei nº 12.846, de 1º de agosto de 2013.



**MUNICÍPIO DE CONQUISTA**  
PC CORONEL TANCREDO FRANÇA, Nº 181  
CENTRO – CEP: 38195000 – Conquista- MG  
FONE: (34)33531227 – e-mail: [licitacao@conquista.mg.gov.br](mailto:licitacao@conquista.mg.gov.br)  
<http://www.conquista.mg.gov.br>  
CNPJ: 18.428.888/0001-23



11.2. Serão aplicadas ao contratado que incorrer nas infrações acima descritas as seguintes sanções:

- a- **Advertência**, quando o contratado der causa à inexecução parcial do contrato, sempre que não se justificar a imposição de penalidade mais grave ([art. 156, §2º, da Lei nº 14.133, de 2021](#));
- b- **Impedimento de licitar e contratar**, quando praticadas as condutas descritas nas alíneas “b”, “c” e “d” do subitem acima deste Contrato, sempre que não se justificar a imposição de penalidade mais grave ([art. 156, § 4º, da Lei nº 14.133, de 2021](#));
- c- **Declaração de inidoneidade para licitar e contratar**, quando praticadas as condutas descritas nas alíneas “e”, “f”, “g” e “h” do subitem acima deste Contrato, bem como nas alíneas “b”, “c” e “d”, que justifiquem a imposição de penalidade mais grave ([art. 156, §5º, da Lei nº 14.133, de 2021](#)).
- d- **Multa:**
- Moratória de 0,5% por dia de atraso injustificado sobre o valor da parcela inadimplida, até o limite de 30 (trinta) dias;
  - Compensatória, para as infrações descritas nas alíneas “e” a “h” do subitem 12.1, de 0,5% do valor do Contrato.
  - Compensatória, para a inexecução total do contrato prevista na alínea “c” do subitem 12.1, de 0,5% do valor do Contrato.
  - Para infração descrita na alínea “b” do subitem 12.1, a multa será de 0,5% do valor do Contrato.
  - Para infrações descritas na alínea “d” do subitem 12.1, a multa será de 0,5% do valor do Contrato.
  - Para a infração descrita na alínea “a” do subitem 12.1, a multa será de 0,5% do valor do Contrato.

11.3. A aplicação das sanções previstas neste Contrato não exclui, em hipótese alguma, a obrigação de reparação integral do dano causado ao Contratante ([art. 156, §9º, da Lei nº 14.133, de 2021](#)).

11.4. Todas as sanções previstas neste Contrato poderão ser aplicadas cumulativamente com a multa ([art. 156, §7º, da Lei nº 14.133, de 2021](#)).

11.5. Antes da aplicação da multa será facultada a defesa do interessado no prazo de 15 (quinze) dias úteis, contado da data de sua intimação ([art. 157, da Lei nº 14.133, de 2021](#)).



**MUNICÍPIO DE CONQUISTA**  
PC CORONEL TANCREDO FRANÇA, Nº 181  
CENTRO – CEP: 38195000 – Conquista- MG  
FONE: (34)33531227 – e-mail: [licitacao@conquista.mg.gov.br](mailto:licitacao@conquista.mg.gov.br)  
<http://www.conquista.mg.gov.br>  
CNPJ: 18.428.888/0001-23



11.6. Se a multa aplicada e as indenizações cabíveis forem superiores ao valor do pagamento eventualmente devido pelo Contratante ao Contratado, além da perda desse valor, a diferença será descontada da garantia prestada, se for o caso, ou será cobrada judicialmente (art. 156, §8º, da Lei nº 14.133, de 2021).

11.7. Previamente ao encaminhamento à cobrança judicial, a multa poderá ser recolhida administrativamente no prazo máximo de **30 (trinta) dias**, a contar da data do recebimento da comunicação enviada pela autoridade competente.

11.8. A aplicação das sanções realizar-se-á em processo administrativo que assegure o contraditório e a ampla defesa ao Contratado, observando-se o procedimento previsto no **caput** e parágrafos do art. 158 da Lei nº 14.133, de 2021, para as penalidades de impedimento de licitar e contratar e de declaração de inidoneidade para licitar ou contratar.

11.9. Na aplicação das sanções serão considerados (art. 156, §1º, da Lei nº 14.133, de 2021):

- a) a natureza e a gravidade da infração cometida;
- b) as peculiaridades do caso concreto;
- c) as circunstâncias agravantes ou atenuantes;
- d) os danos que dela provierem para o Contratante;
- e) a implantação ou o aperfeiçoamento de programa de integridade, conforme normas e orientações dos órgãos de controle.

11.10. Os atos previstos como infrações administrativas na Lei nº 14.133, de 2021, ou em outras leis de licitações e contratos que também sejam tipificados como atos lesivos na Lei nº 12.846, de 2013, serão apurados e julgados conjuntamente, nos mesmos autos, observados o rito procedimental e autoridade competente definidos na referida Lei (art. 159).

11.11. A personalidade jurídica do Contratado poderá ser desconsiderada sempre que utilizada com abuso do direito para facilitar, encobrir ou dissimular a prática dos atos ilícitos previstos neste Contrato ou para provocar confusão patrimonial, e, nesse caso, todos os efeitos das sanções aplicadas à pessoa jurídica serão estendidos aos seus administradores e sócios com poderes de administração, à pessoa jurídica sucessora ou à empresa do mesmo ramo com relação de coligação ou controle, de fato ou de direito, com o Contratado, observados, em todos os casos, o contraditório, a ampla defesa e a obrigatoriedade de análise jurídica prévia (art. 160, da Lei nº 14.133, de 2021).



**MUNICÍPIO DE CONQUISTA**  
PC CORONEL TANCREDO FRANÇA, Nº 181  
CENTRO – CEP: 38195000 – Conquista- MG  
FONE: (34)33531227 – e-mail: [licitacao@conquista.mg.gov.br](mailto:licitacao@conquista.mg.gov.br)  
<http://www.conquista.mg.gov.br>  
CNPJ: 18.428.888/0001-23



**11.12.** O Contratante deverá, no prazo máximo de 15 (quinze) dias úteis, contado da data de aplicação da sanção, informar e manter atualizados os dados relativos às sanções por ela aplicadas, para fins de publicidade no Cadastro Nacional de Empresas Inidôneas e Suspensas (Ceis) e no Cadastro Nacional de Empresas Punidas (Cnep). (Art. 161, da Lei nº 14.133, de 2021).

**11.13.** As sanções de impedimento de licitar e contratar e declaração de inidoneidade para licitar ou contratar são passíveis de reabilitação na forma do art. 163 da Lei nº 14.133/21.

**CLÁUSULA DÉCIMA SEGUNDA – DA EXTINÇÃO CONTRATUAL (art. 92, XIX)**

**12.1.** O contrato será extinto quando vencido o prazo nele estipulado, independentemente de terem sido cumpridas ou não as obrigações de ambas as partes contraentes.

**12.2.** O contrato poderá ser extinto antes do prazo nele fixado, sem ônus para o Contratante, quando este não dispuser de créditos orçamentários para sua continuidade ou quando entender que o contrato não mais lhe oferece vantagem.

**12.5.** O contrato poderá ser extinto antes de cumpridas as obrigações nele estipuladas, ou antes do prazo nele fixado, por algum dos motivos previstos no artigo 137 da Lei nº 14.133/21, bem como amigavelmente, assegurados o contraditório e a ampla defesa.

**12.6.** Nesta hipótese, aplicam-se também os artigos 138 e 139 da mesma Lei.

**12.7.** A alteração social ou a modificação da finalidade ou da estrutura da empresa não ensejará a extinção se não restringir sua capacidade de concluir o contrato.

**12.8.** Se a operação implicar mudança da pessoa jurídica contratada, deverá ser formalizado termo aditivo para alteração subjetiva.



**MUNICÍPIO DE CONQUISTA**  
PC CORONEL TANCREDO FRANÇA, Nº 181  
CENTRO – CEP: 38195000 – Conquista- MG  
FONE: (34)33531227 – e-mail: [licitacao@conquista.mg.gov.br](mailto:licitacao@conquista.mg.gov.br)  
<http://www.conquista.mg.gov.br>  
CNPJ: 18.428.888/0001-23



12.9. A extinção do contrato não configura óbice para o reconhecimento do desequilíbrio econômico-financeiro, hipótese em que será concedida indenização por meio de termo indenizatório (art. 131, *caput*, da Lei n.º 14.133, de 2021).

12.10. O contrato poderá ser extinto caso se constate que o contratado mantém vínculo de natureza técnica, comercial, econômica, financeira, trabalhista ou civil com dirigente do órgão ou entidade contratante ou com agente público que tenha desempenhado função na licitação ou atue na fiscalização ou na gestão do contrato, ou que deles seja cônjuge, companheiro ou parente em linha reta, colateral ou por afinidade, até o terceiro grau (art. 14, inciso IV, da Lei n.º 14.133, de 2021).

#### **CLÁUSULA DÉCIMA TERCEIRA - DO REEQUILIBRIO E REAJUSTE**

13.1. O objeto acima mencionado, somente será reequilibrado na hipótese de sobrevirem fatos imprevisíveis ou previsíveis, de consequências incalculáveis, retardadores ou impeditivos da execução do ajustado, objetivando a manutenção do equilíbrio econômico financeiro do contrato e em conformidade com o Decreto Municipal nº 1869/2015.

13.2. Ocorrerá o reajuste quando o contrato completar 12 (doze) meses, devendo o pedido ser feito pela parte contratada, sendo vedada a concessão de reajuste de períodos retroativos, bem como a interrupção do fornecimento ou prestação de serviços enquanto aguarda os trâmites do processo de revisão de preços.

#### **CLÁUSULA DÉCIMA QUARTA – DAS DISPOSIÇÕES FINAIS**

14.1. Os casos omissos serão decididos pelo contratante, segundo as disposições contidas na Lei nº 14.133, de 2021, e demais normas federais aplicáveis e, subsidiariamente, segundo as disposições contidas na Lei nº 8.078, de 1990 – Código de Defesa do Consumidor – e normas e princípios gerais dos contratos.

14.2. As alterações posteriores, que se façam necessárias no presente instrumento, serão efetuadas por “Termos Aditivos”, que integrarão o contrato, para todos os fins e efeitos de direito.





**MUNICÍPIO DE CONQUISTA**  
PC CORONEL TANCREDO FRANÇA, Nº 181  
CENTRO – CEP: 38195000 – Conquista- MG  
FONE: (34)33531227 – e-mail: [licitacao@conquista.mg.gov.br](mailto:licitacao@conquista.mg.gov.br)  
<http://www.conquista.mg.gov.br>  
CNPJ: 18.428.888/0001-23



14.3. O contratado é obrigado a aceitar, nas mesmas condições contratuais, os acréscimos ou supressões que se fizerem necessários, até o limite de 25% (vinte e cinco por cento) do valor inicial atualizado do contrato.

14.4. Incumbirá ao contratante divulgar o presente instrumento no Portal Nacional de Contratações Públicas (PNCP), na forma prevista no art. 94 da Lei 14.133, de 2021, bem como no respectivo sítio oficial na Internet, em atenção ao art. 91, *caput*, da Lei n.º 14.133, de 2021.

14.5. Não será admitida a subcontratação do objeto contratual.

#### **CLÁUSULA DÉCIMA QUINTA – DO FORO**

15.1. Fica eleito o Foro da Comarca de Conquista-MG, com renúncia a qualquer outro por mais privilégio que seja, para dirimir quaisquer dúvidas oriundas do presente Contrato de Locação, renunciando a qualquer outro especial ou de execução.

E, por estarem assim justas e acordadas, as partes assinam o presente CONTRATO, em 03 (três) vias de igual teor e forma e para que surtam os efeitos jurídicos legais, na presença das testemunhas abaixo qualificadas.

Conquista/MG, XX de XXXXX de 2024.

**VERA LÚCIA GUARDIEIRO**  
Prefeita Municipal de Conquista

**MALENA CRISTINA SANTANA**  
Secretário Municipal de Saúde

XXXXXXXXXXXXXXXXXX  
Contratada

**TESTEMUNHA**



# MUNICÍPIO DE CONQUISTA

PC CORONEL TANCREDO FRANÇA, Nº 181

CENTRO – CEP: 38195000 – Conquista- MG

FONE: (34)33531227 – e-mail: [licitacao@conquista.mg.gov.br](mailto:licitacao@conquista.mg.gov.br)

<http://www.conquista.mg.gov.br>

CNPJ: 18.428.888/0001-23



---

**LIVRO DE OCORRÊNCIA E DIÁRIO DE OBRAS**

\_\_\_\_\_, inscrito no CNPJ nº \_\_\_\_\_, por intermédio de seu representante legal o(a) Sr.(a) \_\_\_\_\_, portador(a) da Carteira de Identidade nº \_\_\_\_\_ e do CPF nº \_\_\_\_\_, **DECLARA**, para fins do disposto na Instrução Normativa n.º 009/2003, TCE/MG que adotará o LIVRO DE OCORRÊNCIA ou DIÁRIO DE OBRAS, em que deverão ser anotados todos os fatos e problemas ocorridos durante a execução da obra ou serviço

\_\_\_\_\_  
(data)

---

**Assinatura do representante legal e o carimbo do CNPJ da empresa**

**CADASTRO NACIONAL DE OBRAS, CONFORME IN RFB Nº 1445/2018**

\_\_\_\_\_, inscrito(a)  
no CNPJ nº \_\_\_\_\_

\_\_\_\_\_, por intermédio de seu  
representante legal o(a) Sr.(a)

\_\_\_\_\_,  
portador(a) da Carteira de identidade nº \_\_\_\_\_ e do CPF nº \_\_\_\_\_,

**DECLARA,**

conforme determinação da Receita federal que providenciará junto a RFB(Registro Federal do Brasil), o **CADASTRO NACIONAL DE OBRAS, conforme IN rfb Nº 1845/2018**, no prazo máximo de até 30 dias do início da obra, objeto do presente processo licitatório, devendo informar a Prefeitura Municipal de Conquista, junto à CONTROLADORIA INTERNA o número do cadastro, e apresentar sua **BAIXA** no final da execução do contrato, conforme orientação da RFB, bem como cumprimento das cláusulas exigidas no edital.

Para tanto, fica condicionado a liberação do primeiro e do último pagamento.

\_\_\_\_\_  
(data)

\_\_\_\_\_  
Assinatura do representante legal e o carimbo do CNPJ da empresa

**DECLARAÇÃO DE DISPONIBILIDADE DE APARELHAMENTO PESSOAL TÉCNICO**

À  
**PREFEITURA MUNICIPAL DE CONQUISTA / MG**  
**CONCORRÊNCIA /2024**

**OBJETO:.**

Prezados Senhores,

A empresa \_\_\_\_\_, inscrita no  
CNPJ sob o nº \_\_\_\_\_, com sede na  
\_\_\_\_\_ nº \_\_\_\_\_ -

Bairro: \_\_\_\_\_, cidade \_\_\_\_\_, por  
intermédio de seu representante legal Srº(ª)  
\_\_\_\_\_, portador da cédula de identidade expedida  
pelo CREA sob o nº \_\_\_\_\_ e cpf/mf nº \_\_\_\_\_,

**DECLARA PARA FINS DE DIREITO, EM ATENDIMENTO À L E I 14.133/21, QUE** caso  
vencedora do objeto licitado, dispomos de aparelhamento e pessoal técnico especializado e  
qualificado para a execução da obra e/ou serviço objeto desta licitação.

Por ser a expressão da verdade, firmamos a presente declaração.

Conquista, \_\_\_ de \_\_\_ de \_\_\_.

\_\_\_\_\_  
Assinatura da empresa e Carimbo CNPJ



**PREFEITURA MUNICIPAL DE CONQUISTA**  
**SECRETARIA DE OBRAS**  
**Departamento de Engenharia**

## **MEMORIAL DESCRITIVO PARA OBRAS PROGRAMA FARMÁCIA DE TODOS**

### **1. OBJETIVO:**

Estabelecer os procedimentos acerca dos materiais e acabamentos a serem utilizados nas obras de ampliação dos almoxarifados das Unidades de Farmácias integrantes do Programa Farmácia de Todos.

### **2. CAMPO DE APLICAÇÃO:**

Este Memorial Descritivo deverá ser utilizado, obrigatoriamente, nos processos licitatórios para as obras de ampliação do almoxarifado das Unidades de Farmácias integrantes do Programa Farmácia de Todos.

### **3. DEFINIÇÕES, SIGLAS E SÍMBOLOS:**

SAF – Superintendência de Assistência Farmacêutica.

SES-MG - Secretaria de Estado de Saúde de Minas Gerais.

ABNT – Associação Brasileira de Normas Técnicas

FDT – Farmácia de Todos.

### **4. RESPONSABILIDADES:**

Quaisquer alterações dos projetos e/ou das especificações deverão ser comunicadas, via ofício, para prévia aprovação da Diretoria de Medicamentos Básicos. Para caracterização da similaridade para trocas de materiais especificados, consideraremos: qualidade, forma, acabamento, cor ou padronagem. Independente de quaisquer padronizações, o imóvel deve oferecer estrutura que atenda às exigências sanitárias, de segurança e de acessibilidade previstas na legislação e normas vigentes (ABNT, Leis Federais, Estaduais e Municipais).

### **5 – MEMORIAL DESCRITIVO**

Para garantir uma maior durabilidade e excelência em qualidade todos os materiais e equipamentos empregados da construção deverão obedecer às Normas da ABNT, Inmetro ou outro instituto de pesquisa que porventura possa a vir definir as características básicas de qualidade, durabilidade e segurança. Segue abaixo descrição dos ambientes (conforme projeto arquitetônico padrão) com seus



**PREFEITURA MUNICIPAL DE CONQUISTA**  
**SECRETARIA DE OBRAS**  
**Departamento de Engenharia**

respectivos acabamentos e especificações:

**- Pintura Externa:**

De acordo com o projeto de arquitetura padrão, tendo como referência a perspectiva da edificação e conforme abaixo:

**Para Projeto Arquitetônico com modelo de fachada Contemporânea:**

Para os muros laterais, marquise e volume texturizado, pintura acrílica verde – ref.: “Capim Limão” - 10GY 71/180 coral. No restante pintura acrílica Branco Neve.

**-Almoxarifado:**

**Piso:**

Porcelanato 45x45 cm. Referência: Mozart Ice – Eliane ou similar

**Rodapé:**

Sem rodapé.

**Teto:**

Laje: Pintura acrílica branca sobre camada de regularização em massa corrida acrílica.

**Parede:**

Pintura acrílica branca sobre camada de regularização em massa corrida comum.

**- Circulação:**

**Piso:**

Porcelanato 45x45 cm. Referência: Mozart Ice – Eliane ou similar

**Rodapé:** sem rodapé.

**Teto:**

Laje: Pintura acrílica branca sobre camada de regularização em massa corrida comum.

**6 ELÉTRICO**

Conforme projeto:



**PREFEITURA MUNICIPAL DE CONQUISTA**  
**SECRETARIA DE OBRAS**  
**Departamento de Engenharia**

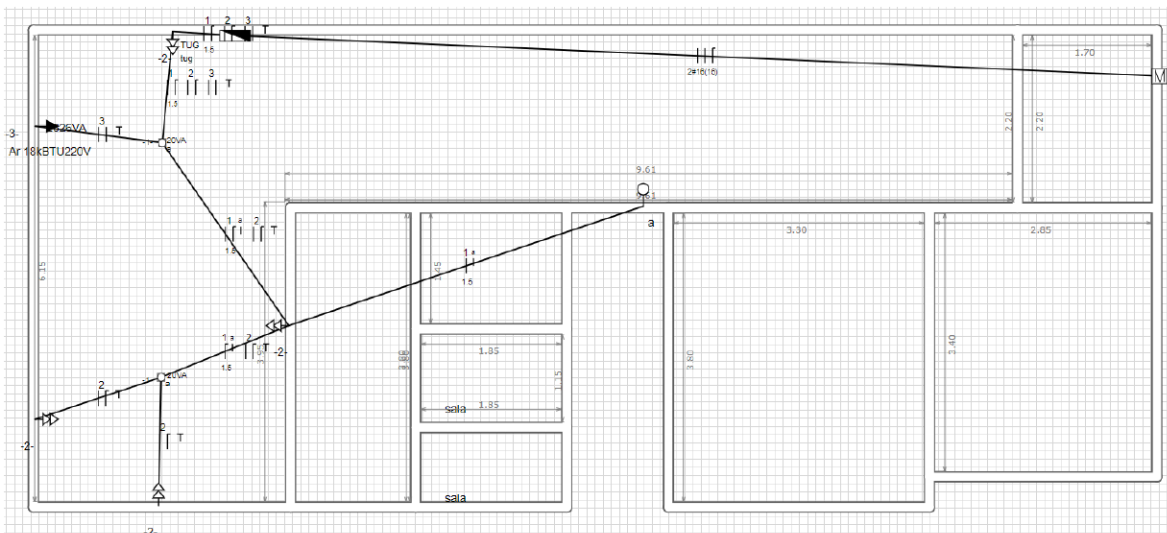

## 7 OBSERVAÇÕES:

- **Contrapiso:** executar em toda área de piso com espessura mínima 8 cm.
- **Alvenaria:** espessura conforme Projeto Arquitetônico Padrão. Acabamento reboco paulista (massa única), emassamento e pintura. Não utilizar gesso como revestimento. Em se tratando de alvenaria estrutural seguir especificações conforme projeto específico, atentando para os espaçamentos das juntas horizontais e verticais.
- **Pé-direito:** atender para a altura padrão do pé-direito de 3,50 metros. Este valor foi dimensionado para permitir a instalação do Forro de Gesso Acartonado com a iluminação embutida e garantir uma maior ventilação no interior do estabelecimento.
- **Estruturas (Fundação, Cimentamentos, Pilares, Vigas e Lajes):** Conforme projeto e especificações do Projeto de Estrutural.
- **Cobertura:** Calha em concreto, impermeabilizada com manta-asfáltica e largura de 70 cm (definida para facilitar a instalação e manutenção do telhado e do equipamento de ar-condicionado). **Não será permitida a instalação de calha galvanizada.** Telha em fibrocimento ondulada 6 mm (ref.: Brasilit ou Eternit) com suportes conforme especificações técnicas do fabricante. Rufos em chapa galvanizada #24, instalado em toda extensão da platibanda, com acabamento em pintura esmalte branco sobre fundo preparador para galvanizados. Para proteção da platibanda (rufo chapéu) utilizar pedra com pingadeira mínima de 2 cm de ambos





**PREFEITURA MUNICIPAL DE CONQUISTA**  
**SECRETARIA DE OBRAS**  
**Departamento de Engenharia**

ou lados ou elemento pré-moldado de concreto com espessura máxima de 3 cm na borda da pingadeira. Considerar pintura na parte interna da platibanda. Volume para a instalação da caixa d'água - 500L em fibra de vidro ou polietileno. Ref.: Fortlev – deverá permanecer aberto para possibilitar a instalação da Condensadora do ar-condicionado, ver Projeto Arquitetônico Padrão.

- **Rejunte:** Para rejuntamento do piso porcelanato, considerar juntas com espessura máxima de 3mm e rejunte epóxi de acordo com a cor e acabamento do piso.

- Todas as portas de madeira deverão receber camada de regularização em massa e pintura esmalte brancas.

- Todas as esquadrias e perfis em alumínio deverão possuir acabamento anodizado natural fosco.

- Porta de acesso lateral, escada de marinho, grades (quando existir) ou outros componentes metálicos deverão ser pintados com tinta para proteção (tipo: zarcão) e pintura esmalte branca.

---

**RAFAEL RODRIGUES AVEIRO**  
**ENGENHEIRO CIVIL**  
**CREA-SP 5068982724**

**Obra**  
**AMPLIAÇÃO ALMOXARIFADO FARMÁCIA DE MINAS**

**Memória de Cálculo**

Item	Descrição	Und	Quant.	Memória de Cálculo
<b>1</b>	<b>ADMINISTRAÇÃO LOCAL</b>			
1.1	MESTRE DE OBRAS COM ENCARGOS COMPLEMENTARES	mês	0,15	= média de 2 horas ao dia
1.2	ENGENHEIRO CIVIL DE OBRA JÚNIOR COM ENCARGOS COMPLEMENTARES	mês	0,1	= média de 4 horas por semana
<b>3</b>	<b>FUNDAÇÃO</b>			
3.1	ESCAVAÇÃO MANUAL DE VALA COM PROFUNDIDADE MAIOR QUE 1,5M E MENOR OU IGUAL 3,0M, INCLUSIVE DESCARGA LATERAL	m³	3,06	= 1,85m³ para sapata + 1,21m³ vigas
3.2	APILOAMENTO MANUAL EM FUNDO DE VALA COM SOQUETE, EXCLUSIVE ESCAVAÇÃO	m²	7,5	= área de sapatas e vigas baldrame.
3.3	CONCRETO MAGRO, TRAÇO 1:3:6, PREPARADO EM OBRA COM BETONEIRA, SEM FUNÇÃO ESTRUTURAL	m³	0,22	= 0,03m de espessura de lastro área sapata e baldrame
3.4	FÔRMA E DESFORMA PARA VIGA CINTA/BLOCO COM COMPENSADO RESINADO, ESP. 12MM, REAPROVEITAMENTO (3X) (FUNDAÇÃO)	m²	29,03	= área de forma sapatas/vigas baldrame conforme projeto de fundações
3.5	CORTE, DOBRA E MONTAGEM DE AÇO CA 50/60, INCLUSIVE ESPAÇADOR	Kg	146,3	= 121,20kg CA-50 + 25,1kg CA-60 conforme projeto de fundações
3.6	FORNECIMENTO DE CONCRETO ESTRUTURAL, USINADO BOMBEADO, COM FCK 25MPA, INCLUSIVE LANÇAMENTO, ADENSAMENTO E ACABAMENTO	m³	2,55	= 1,58 m³ C-30 e 0,97 m³ C-20 conforme projeto de fundações
<b>4</b>	<b>ESTRUTURA</b>			
4.1	FÔRMA E DESFORMA DE COMPENSADO RESINADO, ESP. 12MM, REAPROVEITAMENTO (3X), EXCLUSIVE ESCORAMENTO	m²	39,53	= Conforme projeto estrutural
4.2	CORTE, DOBRA E MONTAGEM DE AÇO CA-50/60, INCLUSIVE ESPAÇADOR	Kg	259,6	= Conforme projeto estrutural
4.3	FORNECIMENTO DE CONCRETO ESTRUTURAL, USINADO BOMBEADO, COM FCK 25MPA, INCLUSIVE LANÇAMENTO, ADENSAMENTO E ACABAMENTO	m³	2,04	= Conforme projeto estrutural

4.4	LAJE PRÉ MOLDADA UNIDIRECIONAL COM LAJOTA CERÂMICA, CAPEAMENTO DE 4CM, SOBRECARGA DE 200KG/M2, ALTURA TOTAL DE 11CM E VÃO LIVRE MÁXIMO DE 4M, INCLUSIVE CONCRETO ESTRUTURAL, USINADO BOMBEADO COM FCK DE 20MPA, EXCLUSIVE TELA ARMADA E CIMBRAMENTO	m <sup>2</sup>	22,2	= conforme projeto estrutural
4.5	VERGA OU CONTRAVERGA EM CONCRETO ESTRUTURAL PARA VÃOS ACIMA DE 150CM, PREPARADO EM OBRA COM BETONEIRA, CONTROLE "A", COM FCK 20 MPA, MOLDADA IN LOCO, INCLUSIVE ARMAÇÃO	m <sup>3</sup>	0,22	= conforme projeto estrutural
<b>5</b>	<b>ALVENARIA (PAREDES E MURO EXTERNO)</b>			
5.1	ALVENARIA DE VEDAÇÃO COM TIJOLO CERÂMICO FURADO, ESP. 9CM, PARA REVESTIMENTO, INCLUSIVE ARGAMASSA PARA ASSENTAMENTO	m <sup>2</sup>	62,4	= (5,35+6,35+3,45+4,15+1,50)x3
5.2	MURO EXTERNO h=1,80m BLOCO CONCRETO 9x19x39 COM MASSA PRONTA	M	20,9	= 5,35+10,20+5,35
5.3	PINTURA COM TEXTURA ACRÍLICA COM ROLO, INCLUSIVE UMA (1) DEMÃO DE SELADOR ACRÍLICO	m <sup>2</sup>	289,03	= MURO EXTERNO E FACHADA(16,80 + 10,20 + 16,80)*1,80*2 + (10,20*3,30)-(2,25*1,80 + 2,40*2,25-1,80*1,37) + PAREDE EXTERNA (15,10+6,55+3,65+4+1,5+5,7+4,20)*3-(3*0,7*1+3*1+1*4+0,9*2,1+3*1,7)
5.3	ESCAVAÇÃO MANUAL DE VALA COM PROFUNDIDADE MAIOR QUE 1,5M E MENOR OU IGUAL 3,0M, INCLUSIVE DESCARGA LATERAL	m <sup>3</sup>	1,83	= fundação muro externo
5.4	DEMOLIÇÃO DE ALVENARIA DE BLOCO FURADO, DE FORMA MANUAL, SEM REAPROVEITAMENTO. AF_09/2023	m <sup>3</sup>	5,76	= área de parede interna onde sera ampliado o almoxarifado
<b>6</b>	<b>IMPERMEABILIZAÇÃO</b>			
6.1	PINTURA COM EMULSÃO ASFÁLTICA, DUAS (2) DEMÃOS	m <sup>2</sup>	58,33	= Impermeabilização das fundações
<b>7</b>	<b>COBERTURA</b>			
7.1	FORNECIMENTO DE ESTRUTURA METÁLICA E ENGRADAMENTO METÁLICO, EM AÇO, PARA TELHADO, EXCLUSIVE TELHA, INCLUSIVE FABRICAÇÃO, TRANSPORTE, MONTAGEM E APLICAÇÃO DE FUNDO PREPARADOR ANTICORROSIVO EM SUPERFÍCIE METÁLICA, UMA (1) DEMÃO	Kg	254,56	= material para 22,20 m <sup>2</sup> de cobertura de fibrocimento
7.2	Calha em alvenaria / concreto, impermeabilizada c/ manta asfáltica - Rev 01	m <sup>2</sup>	4,3	= Conforme projeto arquitetônico e detalhes
7.3	RUFO E CONTRARRUFO EM CHAPA GALVANIZADA, ESP. 0,65MM (GSG 24), COM DESENVOLVIMENTO DE 15CM, INCLUSIVE IÇAMENTO MANUAL VERTICAL	m	16,4	= conforme projeto de cobertura
7.4	COBERTURA EM TELHA DE FIBROCIMENTO, TIPO ONDULADA, ESP. 8MM, COM RECOBRIMENTO TRANSVERSAL E LONGITUDINAL, EXCLUSIVE CUMEEIRA E ENGRADAMENTO, INCLUSIVE ACESSÓRIOS DE FIXAÇÃO E IÇAMENTO MANUAL VERTICAL	m <sup>2</sup>	22,2	= área conforme projeto de cobertura

Prefeitura Municipal de Conquista  
CNPJ: 18.888.428/0001-23

7.5	CONDUTOR CIRCULAR DE ÁGUA PLUVIAL PARA DO TELHADO EM TUBO DE PVC, DIÂMETRO DE 100MM, INCLUSIVE CONEXÕES E SUPORTES	m	11,0	= conforme indicado em projeto.
<b>8</b>	<b>REVESTIMENTOS, PISOS, PAREDES E TETOS</b>			
<b>8.1</b>	<b>PISOS</b>			
8.1.1	PASSEIOS DE CONCRETO E = 8 CM, FCK = 15 MPA PADRÃO PREFEITURA	m <sup>2</sup>	35,77	= passeio no entorno da edificação conforme planta arquitetônica
8.1.2	CONTRAPISO DESEMPENADO COM ARGAMASSA, TRAÇO 1:3 (CIMENTO E AREIA), ESP. 50MM	m <sup>2</sup>	22,2	= contrapiso da parede nova ampliada
8.1.3	CAMADA DE REGULARIZAÇÃO COM ARGAMASSA, TRAÇO 1:3 (CIMENTO E AREIA), ESP. 30MM, APLICAÇÃO MANUAL, INCLUSIVE ARGAMASSA COM PREPARO MECANIZADO	m <sup>2</sup>	22,2	= regularização do contrapiso
8.1.4	REVESTIMENTO CERÂMICO PARA PISO COM PLACAS TIPO PORCELANATO DE DIMENSÕES 60X60 CM APLICADA EM AMBIENTES DE ÁREA ENTRE 5 M <sup>2</sup> E 10 M <sup>2</sup> . AF_02/2023_PE	m <sup>2</sup>	22,2	= área do piso
<b>8.2</b>	<b>PAREDE</b>			
8.2.1	CHAPISCO COM ARGAMASSA, TRAÇO 1:3 (CIMENTO E AREIA), ESP. 5MM, APLICADO EM ALVENARIA/ESTRUTURA DE CONCRETO COM COLHER, INCLUSIVE ARGAMASSA COM PREPARO MECANIZADO	m <sup>2</sup>	133,07	= paredes novas (5,15+6,15+3,25+3,95+1,91)x3,30x2-(4*1x0,4)
8.2.2	MASSA ÚNICA, PARA RECEBIMENTO DE PINTURA, EM ARGAMASSA INDUSTRIALIZADA, PREPARO MECÂNICO, APLICADO COM EQUIPAMENTO DE MISTURA E PROJEÇÃO DE 1,5 M <sup>3</sup> /H DE ARGAMASSA EM FACES INTERNAS DE PAREDES, ESPESSURA DE 20MM, COM EXECUÇÃO DE TALISCAS. AF_06/2014	m <sup>2</sup>	133,07	= idem anterior
8.2.3	PREPARAÇÃO PARA EMASSAMENTO OU PINTURA (LÁTEX/ACRÍLICA) EM PAREDE, INCLUSIVE UMA (1) DEMÃO DE SELADOR ACRÍLICO	m <sup>2</sup>	275,37	= Paredes novas + paredes antigas internas (4,20+0,40+3,30+1,83+0,90*2+1,15*2+1,45*2+3,80+2,40*2+7,70*2+3,38+1,85+11,20+2,20*3)*3,30 - (2,40*2,25+0,90*2,10+3*0,7*1,00+3*1,00*1,00+2*0,90*2,10-
8.2.4	EMASSAMENTO EM PAREDE COM MASSA CORRIDA (PVA), UMA (1) DEMÃO, INCLUSIVE LIXAMENTO PARA PINTURA	m <sup>2</sup>	208,84	= (4,20+0,40+3,30+1,83+0,90*2+1,15*2+1,45*2+3,80+2,40*2+7,70*2+3,38+1,85+11,
8.2.5	PINTURA ACRÍLICA EM PAREDE, DUAS (2) DEMÃOS, EXCLUSIVE SELADOR ACRÍLICO E MASSA ACRÍLICA/CORRIDA (PVA)	m <sup>2</sup>	208,84	= idem anterior
<b>9</b>	<b>TETO</b>			
9.1	CHAPISCO COM ARGAMASSA, TRAÇO 1:3 (CIMENTO E AREIA), ESP. 5MM, APLICADO EM ALVENARIA/ESTRUTURA DE CONCRETO COM COLHER, INCLUSIVE ARGAMASSA COM PREPARO MECANIZADO	m <sup>2</sup>	20,92	= área ampliação conforme projeto

9.2	MASSA ÚNICA, PARA RECEBIMENTO DE PINTURA, EM ARGAMASSA INDUSTRIALIZADA, PREPARO MECÂNICO, APLICADO COM EQUIPAMENTO DE MISTURA E PROJEÇÃO DE 1,5 M3/H DE ARGAMASSA EM FACES INTERNAS DE PAREDES, ESPESSURA DE 20MM, COM EXECUÇÃO DE TALISCAS. AF_06/2014	m²	20,92	= idem anterior
9.3	PREPARAÇÃO PARA EMASSAMENTO OU PINTURA (LÁTEX/ACRÍLICA) EM TETO, INCLUSIVE UMA (1) DEMÃO DE SELADOR ACRÍLICO	m²	20,92	= idem anterior
9.4	PINTURA ACRÍLICA EM TETO, DUAS (2) DEMÃOS, EXCLUSIVE SELADOR ACRÍLICO E MASSA ACRÍLICA/CORRIDA (PVA)	m²	20,92	= idem anterior
<b>10</b>	<b>ESQUADRIAS</b>			
10.1	JANELA EM ALUMÍNIO MÁXIM AR COM ALTURA DE 60CM, LINHA 25/SUPREMA, ACABAMENTO ANODIZADO NATURAL, INCLUSIVE PERFIS, VIDRO LISO 4MM E INSTALAÇÃO, EXCLUSIVE FERRAGENS PARA MÓDULO DE JANELA DE ALUMÍNIO MÁXIM AR	m²	0,8	= JA1 conforme projeto
10.2	PORTA DE CORRER DE ALUMÍNIO, COM DUAS FOLHAS PARA VIDRO, INCLUSO VIDRO LISO INCOLOR, FECHADURA E PUXADOR, SEM ALIZAR. AF_12/2019	m²	1,89	= PA1 conforme projeto
10.3	REMOÇÃO DE PORTAS, DE FORMA MANUAL, SEM REAPROVEITAMENTO. AF_09/2023	m²	1,89	= Remoção de porta danificada, para instalação da PA1
<b>11</b>	<b>INSTALAÇÕES ELÉTRICAS</b>			
<b>11.1</b>	<b>PONTO ELÉTRICOS</b>			
11.1.1	LUMINÁRIA COMERCIAL CHANFRADA DE SOBREPOR COMPLETA, PARA DUAS (2) LÂMPADAS TUBULARES LED 2X18W ØT8, TEMPERATURA DA COR 6500K, FORNECIMENTO E INSTALAÇÃO, INCLUSIVE BASE E LÂMPADAS	un	2,0	= Conforme projeto arquitetônico e detalhes
11.1.2	CONJUNTO DE DUAS (2) TOMADAS PADRÃO, TRÊS (3) POLOS, CORRENTE 10A, TENSÃO 250V, (2P+T/10A 250V), COM PLACA 4"X2" DE DOIS (2) POSTOS, INCLUSIVE FORNECIMENTO, INSTALAÇÃO, SUPORTE, MÓDULO E PLACA	un	4,0	= conforme elétrico
11.1.3	PONTO TOMADA AR CONDICIONADO	UN	1,0	= conforme local indicado arquitetônico e elétrico

11.1.4	PONTO DE EMBUTIR PARA UM (1) INTERRUPTOR SIMPLES (10A 250V), COM PLACA 4"X2" DE UM (1) POSTO, COM ELETRODUTO FLEXÍVEL CORRUGADO, ANTI CHAMA, DN 25MM (3/4"), EMBUTIDO NA ALVENARIA E CABO DE COBRE FLEXÍVEL, CLASSE 5, ISOLAMENTO TIPO LSHF/ATOX, NÃO HALOGENADO, SEÇÃO 1,5MM <sup>2</sup> (70°C 450/750V), COM DISTÂNCIA DE ATÉ DEZ (10) METROS DO PONTO DE DERIVAÇÃO, INCLUSIVE CAIXA DE LIGAÇÃO, SUPORTE E FIXAÇÃO DO ELETRODUTO COM ENCHIMENTO DO RASGO NA ALVENARIA/CONCRETO COM ARGAMASSA	un	1,0	= conforme indicado elétrico
11.1.5	PONTO DE ILUMINAÇÃO E TOMADA, RESIDENCIAL, INCLUINDO INTERRUPTOR SIMPLES E TOMADA 10A/250V, CAIXA ELÉTRICA, ELETRODUTO, CABO, RASGO, QUEBRA E CHUMBAMENTO (EXCLUINDO LUMINÁRIA E LÂMPADA). AF_01/2016	UN	1,0	= conoforme indicado no projeto arquitetônico/implantação
<b>11.2</b>	<b>CONDUTOS E FIAÇÃO</b>			
11.2.1	CABO DE COBRE FLEXÍVEL ISOLADO, 1,5 MM <sup>2</sup> , ANTI-CHAMA 450/750 V, PARA CIRCUITOS TERMINAIS - FORNECIMENTO E INSTALAÇÃO. AF_03/2023	M	48,84	= conforme projeto elétrico
11.2.2	CABO DE COBRE FLEXÍVEL ISOLADO, 2,5 MM <sup>2</sup> , ANTI-CHAMA 450/750 V, PARA CIRCUITOS TERMINAIS - FORNECIMENTO E INSTALAÇÃO. AF_03/2023	M	91,79	= conforme projeto elétrico
11.2.3	ELETRODUTO FLEXÍVEL CORRUGADO, PVC, ANTI CHAMA, DN 25MM (3/4"), APLICADO EM ALVENARIA, EXCLUSIVE RASGO	m	44,76	= conforme projeto elétrico
<b>11.3</b>	<b>QUADRO E DISJUNTORES</b>			
11.3.1	DISJUNTOR BIPOLAR TERMOMAGNÉTICO 5KA, DE 16A	un	1,0	= conforme projeto elétrico
11.3.2	DISJUNTOR BIPOLAR TERMOMAGNÉTICO 5KA, DE 10A	un	2,0	= conforme projeto elétrico
11.3.3	QUADRO DE DISTRIBUIÇÃO PARA 12 MÓDULOS COM BARRAMENTO E CHAVE	un	1,0	= conforme projeto elétrico
<b>12</b>	<b>PSCIP</b>			
12.1	EXTINTOR PO QUIMICO SECO 6kg ABC NBR 15808:2017	UN	1,0	= conforme projeto pscip
12.2	PLACA FOTOLUMINESCENTE PARA SINALIZAÇÃO DE EMERGÊNCIA, TIPO "S12", DIMENSÃO (380X190)MM, INCLUSIVE FIXAÇÃO	un	2,0	= conforme projeto pscip
12.3	LUMINÁRIA DE EMERGÊNCIA AUTÔNOMA, TIPO LED COM DOIS FARÓIS, POTÊNCIA TOTAL DE 8W, FORNECIMENTO E INSTALAÇÃO	un	1,0	= conforme projeto pscip

Prefeitura Municipal de Conquista  
CNPJ: 18.888.428/0001-23

---

Prefeitura Municipal de Conquista  
Setor de Engenharia



**AMPLIAÇÃO ALMOXARIFADO FARMÁCIA DE MINAS**

SINAPI - 05/2024 - Minas Gerais 27,96%  
 SBC - 07/2024 - Minas Gerais  
 ORSE - 04/2024 - Sergipe  
 SEINFRA - 028 - Ceará

Não Desonerado: embutido nos preços unitário dos insumos de mão de obra, de acordo com as bases.

**Orçamento Sintético**

Item	Código	Banco	Descrição	Und	Quant.	Valor Unit	Valor Unit com BDI	Total	Peso (%)
<b>1</b>			<b>ADMINISTRAÇÃO LOCAL</b>					<b>5.341,62</b>	<b>5,24 %</b>
1.1	ED-21778	SETOP	MESTRE DE OBRAS COM ENCARGOS COMPLEMENTARES	mês	0,15	13.966,74	17.871,84	2.680,78	2,63 %
1.2	ED-21769	SETOP	ENGENHEIRO CIVIL DE OBRA JÚNIOR COM ENCARGOS COMPLEMENTARES	mês	0,1	20.794,31	26.608,39	2.660,84	2,61 %
<b>2</b>			<b>FUNDAÇÃO</b>					<b>7.415,40</b>	<b>7,28 %</b>
2.1	ED-51108	SETOP	ESCAVAÇÃO MANUAL DE VALA COM PROFUNDIDADE MAIOR QUE 1,5M E MENOR OU IGUAL 3,0M, INCLUSIVE DESCARGA LATERAL	m³	3,06	89,70	114,78	351,23	0,34 %
2.2	ED-51093	SETOP	APILOAMENTO MANUAL EM FUNDO DE VALA COM SOQUETE, EXCLUSIVE ESCAVAÇÃO	m²	7,5	22,93	29,34	220,05	0,22 %
2.3	ED-48311	SETOP	CONCRETO MAGRO, TRAÇO 1:3:6, PREPARADO EM OBRA COM BETONEIRA, SEM FUNÇÃO ESTRUTURAL	m³	0,22	409,96	524,58	115,41	0,11 %
2.4	ED-49811	SETOP	FÔRMA E DESFORMA PARA VIGA CINTA/BLOCO COM COMPENSADO RESINADO, ESP. 12MM, REAPROVEITAMENTO (3X) (FUNDAÇÃO)	m²	29,03	60,25	77,09	2.237,92	2,20 %
2.5	ED-48298	SETOP	CORTE, DOBRA E MONTAGEM DE AÇO CA 50/60, INCLUSIVE ESPAÇADOR	Kg	146,3	11,47	14,67	2.146,22	2,11 %
2.6	ED-49638	SETOP	FORNECIMENTO DE CONCRETO ESTRUTURAL, USINADO BOMBEADO, COM FCK 25MPA, INCLUSIVE LANÇAMENTO, ADENSAMENTO E ACABAMENTO	m³	2,55	718,54	919,44	2.344,57	2,30 %
<b>3</b>			<b>ESTRUTURA</b>					<b>15.388,31</b>	<b>15,10 %</b>
3.1	ED-49645	SETOP	FÔRMA E DESFORMA DE COMPENSADO RESINADO, ESP. 12MM, REAPROVEITAMENTO (3X), EXCLUSIVE ESCORAMENTO	m²	39,53	58,32	74,62	2.949,73	2,89 %
3.2	ED-48298	SETOP	CORTE, DOBRA E MONTAGEM DE AÇO CA-50/60, INCLUSIVE ESPAÇADOR	Kg	259,6	11,47	14,67	3.808,33	3,74 %
3.3	ED-49638	SETOP	FORNECIMENTO DE CONCRETO ESTRUTURAL, USINADO BOMBEADO, COM FCK 25MPA, INCLUSIVE LANÇAMENTO, ADENSAMENTO E ACABAMENTO	m³	2,04	718,54	919,44	1.875,66	1,84 %
3.4	ED-50246	SETOP	LAJE PRÉ MOLDADA UNIDIRECIONAL COM LAJOTA CERÂMICA, CAPEAMENTO DE 4CM, SOBRECARGA DE 200KG/M2, ALTURA TOTAL DE 11CM E VÃO LIVRE MÁXIMO DE 4M, INCLUSIVE CONCRETO ESTRUTURAL, USINADO BOMBEADO COM FCK DE 20MPA, EXCLUSIVE TELA ARMADA E CIMBRAMENTO	m²	22,2	146,13	186,98	4.150,96	4,07 %



3.5	ED-9906	SETOP	VERGA OU CONTRAVERGA EM CONCRETO ESTRUTURAL PARA VÃOS ACIMA DE 150CM, PREPARADO EM OBRA COM BETONEIRA, CONTROLE "A", COM FCK 20 MPA, MOLDADA IN LOCO, INCLUSIVE ARMAÇÃO	m³	0,22	2.946,28	3.770,05	829,41	0,81 %
3.6	ED-49686	SETOP	FORRO EM CHAPA DE GESSO ACARTONADA, ESP. 12,5MM, COM FIXAÇÃO DO TIPO ESTRUTURADA EM PERFIL METÁLICO, EXCLUSIVE PERFIL TABICA, SANCA E MOLDURA, INCLUSIVE ACESSÓRIOS E FIXAÇÃO	m²	22,2	62,46	79,92	1.774,22	
<b>4</b>			<b>ALVENARIA (PAREDES E MURO EXTERNO)</b>					<b>15.137,57</b>	<b>14,85 %</b>
4.1	ED-48231	SETOP	ALVENARIA DE VEDAÇÃO COM TIJOLO CERÂMICO FURADO, ESP. 9CM, PARA REVESTIMENTO, INCLUSIVE ARGAMASSA PARA ASSENTAMENTO	m²	62,4	49,29	63,07	3.935,57	3,86 %
4.2	090369	SBC	MURO EXTERNO h=1,80m BLOCO CONCRETO 9x19x39 COM MASSA PRONTA	M	20,9	65,43	83,72	1.749,75	1,72 %
4.3	ED-50521	SETOP	PINTURA COM TEXTURA ACRÍLICA COM ROLO, INCLUSIVE UMA (1) DEMÃO DE SELADOR ACRÍLICO	m²	289,03	23,90	30,58	8.838,54	8,67 %
4.4	ED-51108	SETOP	ESCAVAÇÃO MANUAL DE VALA COM PROFUNDIDADE MAIOR QUE 1,5M E MENOR OU IGUAL 3,0M, INCLUSIVE DESCARGA LATERAL	m³	1,83	89,70	114,78	210,05	0,21 %
4.5	97622	SINAPI	DEMOLIÇÃO DE ALVENARIA DE BLOCO FURADO, DE FORMA MANUAL, SEM REAPROVEITAMENTO. AF_09/2023	m³	5,76	54,77	70,08	403,66	0,40 %
<b>5</b>			<b>IMPERMEABILIZAÇÃO</b>					<b>2.096,96</b>	<b>2,06 %</b>
5.1	ED-50174	SETOP	PINTURA COM EMULSÃO ASFÁLTICA, DUAS (2) DEMÃOS	m²	58,33	28,10	35,95	2.096,96	2,06 %
<b>6</b>			<b>COBERTURA</b>					<b>14.074,09</b>	<b>13,81 %</b>
6.1	ED-20603	SETOP	FORNECIMENTO DE ESTRUTURA METÁLICA E ENGRADAMENTO METÁLICO, EM AÇO, PARA TELHADO, EXCLUSIVE TELHA, INCLUSIVE FABRICAÇÃO, TRANSPORTE, MONTAGEM E APLICAÇÃO DE FUNDO PREPARADOR ANTICORROSIVO EM SUPERFÍCIE METÁLICA, UMA (1) DEMÃO	Kg	254,56	23,54	30,12	7.667,35	7,52 %
6.2	298	ORSE	Calha em alvenaria / concreto, impermeabilizada c/ manta asfáltica - Rev 01	m²	4,3	242,18	309,89	1.332,53	1,31 %
6.3	ED-50675	SETOP	RUFO E CONTRARRUFO EM CHAPA GALVANIZADA, ESP. 0,65MM (GSG 24), COM DESENVOLVIMENTO DE 15CM, INCLUSIVE IÇAMENTO MANUAL VERTICAL	m	16,4	32,38	41,43	679,45	0,67 %
6.4	ED-48425	SETOP	COBERTURA EM TELHA DE FIBROCIMENTO, TIPO ONDULADA, ESP. 8MM, COM RECOBRIMENTO TRANSVERSAL E LONGITUDINAL, EXCLUSIVE CUMEEIRA E ENGRADAMENTO, INCLUSIVE ACESSÓRIOS DE FIXAÇÃO E IÇAMENTO MANUAL VERTICAL	m²	22,2	111,04	142,08	3.154,18	3,10 %
6.5	ED-50668	SETOP	CONDUTOR CIRCULAR DE ÁGUA PLUVIAL PARA DO TELHADO EM TUBO DE PVC, DIÂMETRO DE 100MM, INCLUSIVE CONEXÕES E SUPORTES	m	11,0	88,14	112,78	1.240,58	1,22 %
<b>7</b>			<b>REVESTIMENTOS, PISOS, PAREDES E TETOS</b>					<b>33.658,03</b>	<b>33,03 %</b>
<b>7.1</b>			<b>PISOS</b>					<b>9.944,02</b>	<b>9,76 %</b>

7.1.1	ED-51144	SETOP	PASSEIOS DE CONCRETO E = 8 CM, FCK = 15 MPA PADRÃO PREFEITURA	m <sup>2</sup>	35,77	74,07	94,77	3.389,92	3,33 %
7.1.2	ED-50569	SETOP	CONTRAPISO DESEMPENADO COM ARGAMASSA, TRAÇO 1:3 (CIMENTO E AREIA), ESP. 50MM	m <sup>2</sup>	22,2	60,15	76,96	1.708,51	1,68 %
7.1.3	ED-50170	SETOP	CAMADA DE REGULARIZAÇÃO COM ARGAMASSA, TRAÇO 1:3 (CIMENTO E AREIA), ESP. 30MM, APLICAÇÃO MANUAL, INCLUSIVE ARGAMASSA COM PREPARO MECANIZADO	m <sup>2</sup>	22,2	43,74	55,96	1.242,31	1,22 %
7.1.4	87260	SINAPI	REVESTIMENTO CERÂMICO PARA PISO COM PLACAS TIPO PORCELANATO DE DIMENSÕES 45X45 CM APLICADA EM AMBIENTES DE ÁREA MAIOR QUE 10 M <sup>2</sup> . AF 02/2023 PE	m <sup>2</sup>	22,2	126,85	162,31	3.603,28	3,54 %
<b>7.2</b>			<b>PAREDE</b>					<b>23.714,01</b>	<b>23,27 %</b>
7.2.1	ED-50727	SETOP	CHAPISCO COM ARGAMASSA, TRAÇO 1:3 (CIMENTO E AREIA), ESP. 5MM, APLICADO EM ALVENARIA/ESTRUTURA DE CONCRETO COM COLHER, INCLUSIVE ARGAMASSA COM PREPARO MECANIZADO	m <sup>2</sup>	133,07	9,22	11,79	1.568,90	1,54 %
7.2.2	87538	SINAPI	MASSA ÚNICA, PARA RECEBIMENTO DE PINTURA, EM ARGAMASSA INDUSTRIALIZADA, PREPARO MECÂNICO, APLICADO COM EQUIPAMENTO DE MISTURA E PROJEÇÃO DE 1,5 M3/H DE ARGAMASSA EM FACES INTERNAS DE PAREDES, ESPESSURA DE 20MM, COM EXECUÇÃO DE TALISCAS. AF 06/2014	m <sup>2</sup>	133,07	71,02	90,87	12.092,07	11,87 %
7.2.3	ED-50514	SETOP	PREPARAÇÃO PARA EMASSAMENTO OU PINTURA (LÁTEX/ACRÍLICA) EM PAREDE, INCLUSIVE UMA (1) DEMÃO DE SELADOR ACRÍLICO	m <sup>2</sup>	275,37	6,84	8,75	2.409,49	2,36 %
7.2.4	ED-50477	SETOP	EMASSAMENTO EM PAREDE COM MASSA CORRIDA (PVA), UMA (1) DEMÃO, INCLUSIVE LIXAMENTO PARA PINTURA	m <sup>2</sup>	208,84	12,17	15,57	3.251,64	3,19 %
7.2.5	ED-50451	SETOP	PINTURA ACRÍLICA EM PAREDE, DUAS (2) DEMÃOS, EXCLUSIVE SELADOR ACRÍLICO E MASSA ACRÍLICA/CORRIDA (PVA)	m <sup>2</sup>	208,84	16,44	21,03	4.391,91	4,31 %
<b>8</b>			<b>TETO</b>					<b>2.861,44</b>	<b>2,81 %</b>
8.1	ED-50727	SETOP	CHAPISCO COM ARGAMASSA, TRAÇO 1:3 (CIMENTO E AREIA), ESP. 5MM, APLICADO EM ALVENARIA/ESTRUTURA DE CONCRETO COM COLHER, INCLUSIVE ARGAMASSA COM PREPARO MECANIZADO	m <sup>2</sup>	20,92	9,22	11,79	246,65	0,24 %
8.2	87538	SINAPI	MASSA ÚNICA, PARA RECEBIMENTO DE PINTURA, EM ARGAMASSA INDUSTRIALIZADA, PREPARO MECÂNICO, APLICADO COM EQUIPAMENTO DE MISTURA E PROJEÇÃO DE 1,5 M3/H DE ARGAMASSA EM FACES INTERNAS DE PAREDES, ESPESSURA DE 20MM, COM EXECUÇÃO DE TALISCAS. AF 06/2014	m <sup>2</sup>	20,92	71,02	90,87	1.901,00	1,87 %
8.3	ED-50515	SETOP	PREPARAÇÃO PARA EMASSAMENTO OU PINTURA (LÁTEX/ACRÍLICA) EM TETO, INCLUSIVE UMA (1) DEMÃO DE SELADOR ACRÍLICO	m <sup>2</sup>	20,92	8,59	10,99	229,91	0,23 %
8.4	ED-50452	SETOP	PINTURA ACRÍLICA EM TETO, DUAS (2) DEMÃOS, EXCLUSIVE SELADOR ACRÍLICO E MASSA ACRÍLICA/CORRIDA (PVA)	m <sup>2</sup>	20,92	18,08	23,13	483,88	0,47 %
<b>9</b>			<b>ESQUADRIAS</b>					<b>2.201,89</b>	<b>2,16 %</b>

9.1	ED-29481	SETOP	JANELA EM ALUMÍNIO MÁXIM AR COM ALTURA DE 60CM, LINHA 25/SUPREMA, ACABAMENTO ANODIZADO NATURAL, INCLUSIVE PERFIS, VIDRO LISO 4MM E INSTALAÇÃO, EXCLUSIVE FERRAGENS PARA MÓDULO DE JANELA DE ALUMÍNIO MÁXIM AR	m <sup>2</sup>	0,8	997,32	1.276,17	1.020,94	1,00 %
9.2	100702	SINAPI	PORTA DE CORRER DE ALUMÍNIO, COM DUAS FOLHAS PARA VIDRO, INCLUSO VIDRO LISO INCOLOR, FECHADURA E PUXADOR, SEM ALIZAR. AF 12/2019	m <sup>2</sup>	1,89	479,00	612,92	1.158,42	1,14 %
9.3	97644	SINAPI	REMOÇÃO DE PORTAS, DE FORMA MANUAL, SEM REAPROVEITAMENTO. AF 09/2023	m <sup>2</sup>	1,89	9,32	11,92	22,53	0,02 %
<b>10</b>			<b>INSTALAÇÕES ELÉTRICAS</b>					<b>3.054,98</b>	<b>3,00 %</b>
<b>10.1</b>			<b>PONTO ELÉTRICOS</b>					<b>1.582,25</b>	<b>1,55 %</b>
10.1.1	ED-13338	SETOP	LUMINÁRIA COMERCIAL CHANFRADA DE SOBREPOR COMPLETA, PARA DUAS (2) LÂMPADAS TUBULARES LED 2X18W ØT8, TEMPERATURA DA COR 6500K, FORNECIMENTO E INSTALAÇÃO, INCLUSIVE BASE E LÂMPADAS	un	2,0	191,40	244,91	489,82	0,48 %
10.1.2	ED-15755	SETOP	CONJUNTO DE DUAS (2) TOMADAS PADRÃO, TRÊS (3) POLOS, CORRENTE 10A, TENSÃO 250V, (2P+T/10A 250V), COM PLACA 4"X2" DE DOIS (2) POSTOS, INCLUSIVE FORNECIMENTO, INSTALAÇÃO, SUPORTE, MÓDULO E PLACA	un	4,0	41,01	52,47	209,88	0,21 %
10.1.3	062398	SBC	PONTO TOMADA AR CONDICIONADO	UN	1,0	212,41	271,79	271,79	0,27 %
10.1.4	ED-50227	SETOP	PONTO DE EMBUTIR PARA UM (1) INTERRUPTOR SIMPLES (10A 250V), COM PLACA 4"X2" DE UM (1) POSTO, COM ELETRODUTO FLEXÍVEL CORRUGADO, ANTI CHAMA, DN 25MM (3/4"), EMBUTIDO NA ALVENARIA E CABO DE COBRE FLEXÍVEL, CLASSE 5, ISOLAMENTO TIPO LSHF/ATOX, NÃO HALOGENADO, SEÇÃO 1,5MM <sup>2</sup> (70°C 450/750V), COM DISTÂNCIA DE ATÉ DEZ (10) METROS DO PONTO DE DERIVAÇÃO, INCLUSIVE CAIXA DE LIGAÇÃO, SUPORTE E FIXAÇÃO DO ELETRODUTO COM ENCHIMENTO DO RASGO NA ALVENARIA/CONCRETO COM ARGAMASSA	un	1,0	241,35	308,83	308,83	0,30 %
10.1.5	93145	SINAPI	PONTO DE ILUMINAÇÃO E TOMADA, RESIDENCIAL, INCLUINDO INTERRUPTOR SIMPLES E TOMADA 10A/250V, CAIXA ELÉTRICA, ELETRODUTO, CABO, RASGO, QUEBRA E CHUMBAMENTO (EXCLUINDO LUMINÁRIA E LÂMPADA). AF 01/2016	UN	1,0	235,96	301,93	301,93	0,30 %
<b>10.2</b>			<b>CONDUTOS E FIAÇÃO</b>					<b>1.000,75</b>	<b>0,98 %</b>
1.2.1	91924	SINAPI	CABO DE COBRE FLEXÍVEL ISOLADO, 1,5 MM <sup>2</sup> , ANTI-CHAMA 450/750 V, PARA CIRCUITOS TERMINAIS - FORNECIMENTO E INSTALAÇÃO. AF 03/2023	M	48,84	2,75	3,51	171,43	0,17 %
10.2.2	91926	SINAPI	CABO DE COBRE FLEXÍVEL ISOLADO, 2,5 MM <sup>2</sup> , ANTI-CHAMA 450/750 V, PARA CIRCUITOS TERMINAIS - FORNECIMENTO E INSTALAÇÃO. AF 03/2023	M	91,79	3,98	5,09	467,21	0,46 %
10.2.3	ED-17952	SETOP	ELETRODUTO FLEXÍVEL CORRUGADO, PVC, ANTI CHAMA, DN 25MM (3/4"), APLICADO EM ALVENARIA, EXCLUSIVE RASGO	m	44,76	6,33	8,09	362,11	0,36 %

<b>10.3</b>			<b>QUADRO E DISJUNTORES</b>					<b>471,98</b>	<b>0,46 %</b>
10.3.1	ED-49270	SETOP	DISJUNTOR BIPOLAR TERMOMAGNÉTICO 5KA, DE 16A	un	1,0	52,62	67,33	67,33	0,07 %
10.3.2	ED-49268	SETOP	DISJUNTOR BIPOLAR TERMOMAGNÉTICO 5KA, DE 10A	un	2,0	52,62	67,33	134,66	0,13 %
10.3.3	ED-49499	SETOP	QUADRO DE DISTRIBUIÇÃO PARA 12 MÓDULOS COM BARRAMENTO E CHAVE	un	1,0	211,00	269,99	269,99	0,26 %
<b>11</b>			<b>PSCIP</b>					<b>679,30</b>	<b>0,67 %</b>
11.1	055863	SBC	EXTINTOR PO QUIMICO SECO 6kg ABC NBR 15808:2017	UN	1,0	258,61	330,91	330,91	0,32 %
11.2	ED-50205	SETOP	PLACA FOTOLUMINESCENTE PARA SINALIZAÇÃO DE EMERGÊNCIA, TIPO "S12", DIMENSÃO (380X190)MM, INCLUSIVE FIXAÇÃO	un	2,0	19,96	25,54	51,08	0,05 %
11.3	ED-26993	SETOP	LUMINÁRIA DE EMERGÊNCIA AUTÔNOMA, TIPO LED COM DOIS FARÓIS, POTÊNCIA TOTAL DE 8W, FORNECIMENTO E INSTALAÇÃO	un	1,0	232,35	297,31	297,31	0,29 %

Tipo de Licitação CONCORRENCIA  
 Abertura da Licitação  
 Número do Processo Licitatório

Total sem BDI  
 Total do BDI  
 Total Geral

**79.641,76**  
**22.267,83**  
**101.909,59**

Prefeitura Municipal de Conquista  
 Setor de Engenharia

Obra		Bancos	B.D.I.		
AMPLIAÇÃO ALMOXARIFADO FARMÁCIA DE MINAS		SINAPI - 05/2024 - Minas	27,96%		
		Gerais			
		SBC - 07/2024 - Minas			
		Gerais			
		ORSE - 04/2024 - Sergipe			
		SEINFRA - 028 - Ceará			
		SETOP - 01/2024 - Minas			
Cronograma Físico e Financeiro					
Item	Descrição	Total Por Etapa	MES 1	MÊS 2	MÊS 3
1	ADMINISTRAÇÃO LOCAL	5,24%	25,60%	44,50%	29,90%
		R\$ 5.341,62	R\$ 1.367,45	R\$ 2.377,02	R\$ 1.597,15
2	FUNDAÇÃO	7,28%	100,00%		
		R\$ 7.415,40	R\$ 7.415,40		
3	ESTRUTURA	15,10%	25,00%	75,00%	
		R\$ 15.388,31	R\$ 3.847,08	R\$ 11.541,23	
4	ALVENARIA (PAREDES E MURO EXTERNO)	14,85%	75,00%	25,00%	
		R\$ 15.137,57	R\$ 11.353,18	R\$ 3.784,39	
5	IMPERMEABILIZAÇÃO	2,06%	100,00%		
		R\$ 2.096,96	R\$ 2.096,96		
6	COBERTURA	13,81%		50,00%	50,00%
		R\$ 14.074,09		R\$ 7.037,05	R\$ 7.037,04
7	REVESTIMENTOS, PISOS, PAREDES E TETOS	33,03%		50,00%	50,00%
		R\$ 33.658,03		R\$ 16.829,02	R\$ 16.829,01
8	TETO	2,81%		25,00%	75,00%
		R\$ 2.861,44		R\$ 715,36	R\$ 2.146,08
9	ESQUADRIAS	2,16%			100,00%
		R\$ 2.201,89			R\$ 2.201,89
10	INSTALAÇÕES ELÉTRICAS	3,00%		100,00%	
		R\$ 3.054,98		R\$ 3.054,98	
11	PSCP	0,67%			100,00%
		R\$ 679,30			R\$ 679,30
<b>Porcentagem</b>		100,00%	25,59%	44,49%	29,92%
<b>Custo</b>		R\$ 101.909,59	R\$ 26.080,07	R\$ 45.339,05	R\$ 30.490,47
<b>Porcentagem acumulada</b>		100,00%	25,59%	70,08%	100,00%
<b>Custo Acumulado</b>		R\$ 101.909,59	R\$ 26.080,07	R\$ 71.419,12	R\$ 101.909,59
<p>Prefeitura Municipal de Conquista            Setor de Engenharia</p>					

**BDI (Composição Analítica)****AMPLIAÇÃO ALMOXARIFADO FARMÁCIA**

DISCRIMINAÇÃO DAS PARCELAS	SIGLA	CONSTRUÇÃO DE EDIFÍCIO		INCIDÊNCIA
		(ISS = 5%)	EQUIP.	
CUSTO DIRETO	CD	100,00%	100,00%	CD
ADMINISTRAÇÃO CENTRAL	AC	5,50%	4,50%	CD
LUCRO	L	7,50%	5,00%	CD
DESPEAS FINANCEIRAS	DF	0,90%	1,00%	CD
SEGUROS, GARANTIAS E RISCO		<b>2,27%</b>	<b>1,62%</b>	CD
SEGUROS + GARANTIAS	S	1,00%	0,82%	CD
RISCO(*)	R	1,27%	0,80%	PV
TRIBUTOS	I	<b>8,65%</b>	<b>3,65%</b>	PV
ISS	ISS	5,00%		PV
PIS	PIS	0,65%	0,65%	PV
COFINS	COFINS	3,00%	3,00%	PV
CPRB	INSS			PV
<b>FÓRMULA DO BDI</b>	<b>BDI =</b>	<b><math>1 + (AC + S + G + R) \times (1 + DF) \times (1 + L)</math></b>		
		<b><math>(1 - (I + CPRB))</math></b>		
	BDI(NUMERADOR)	16,90%		
	BDI(DENOMINADOR)	91,35%		
	<b>BDI =</b>	<b>27,96%</b>		

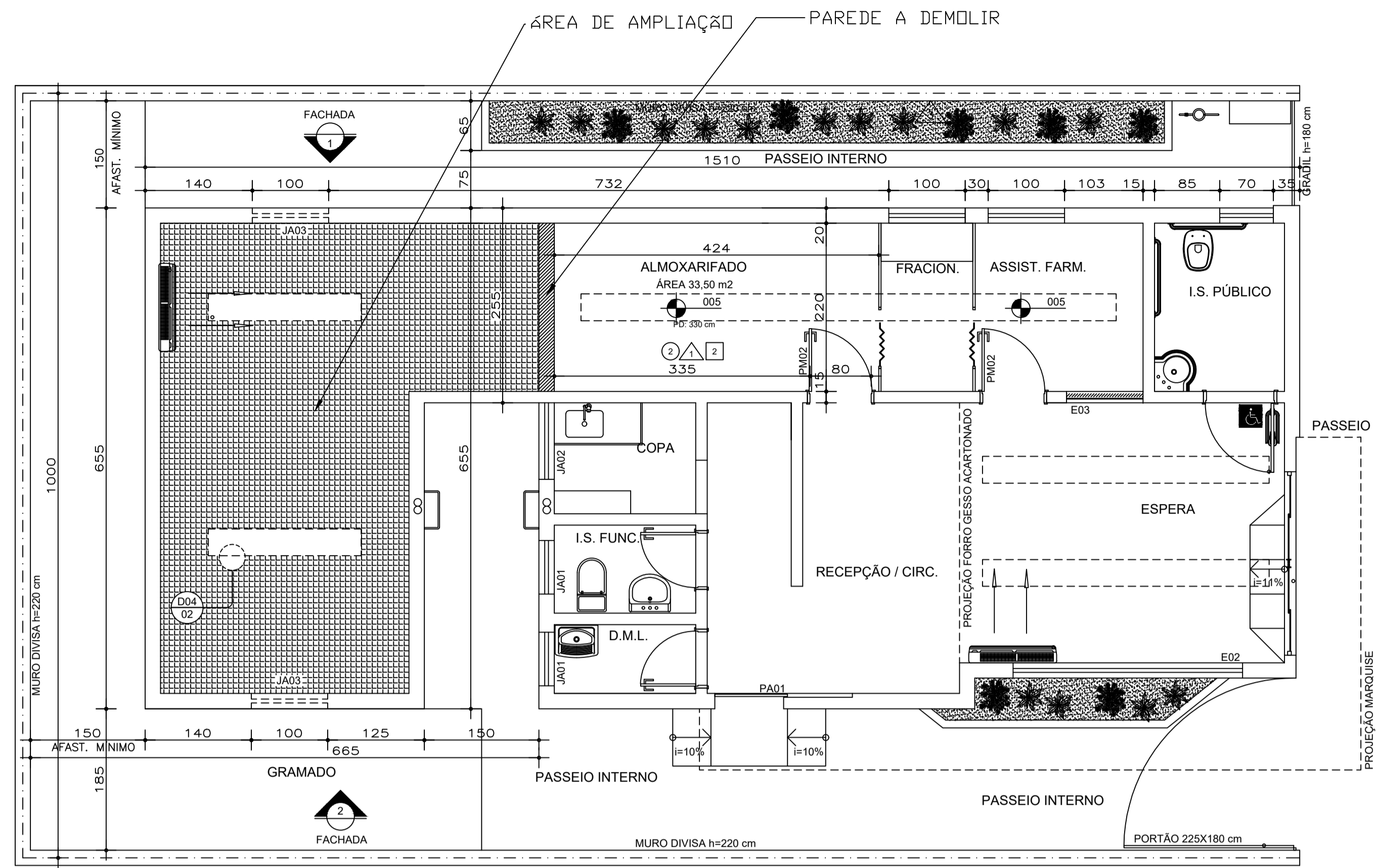

**PLANTA BAIXA**  
 ESCALA: 1/50  
 ÁREA = 91,27 m²  
 ○ INDICA O INÍCIO E SENTIDO DA PAGINAÇÃO  
 \*SES\* SECRETARIA ESTADUAL DE SAÚDE - MG

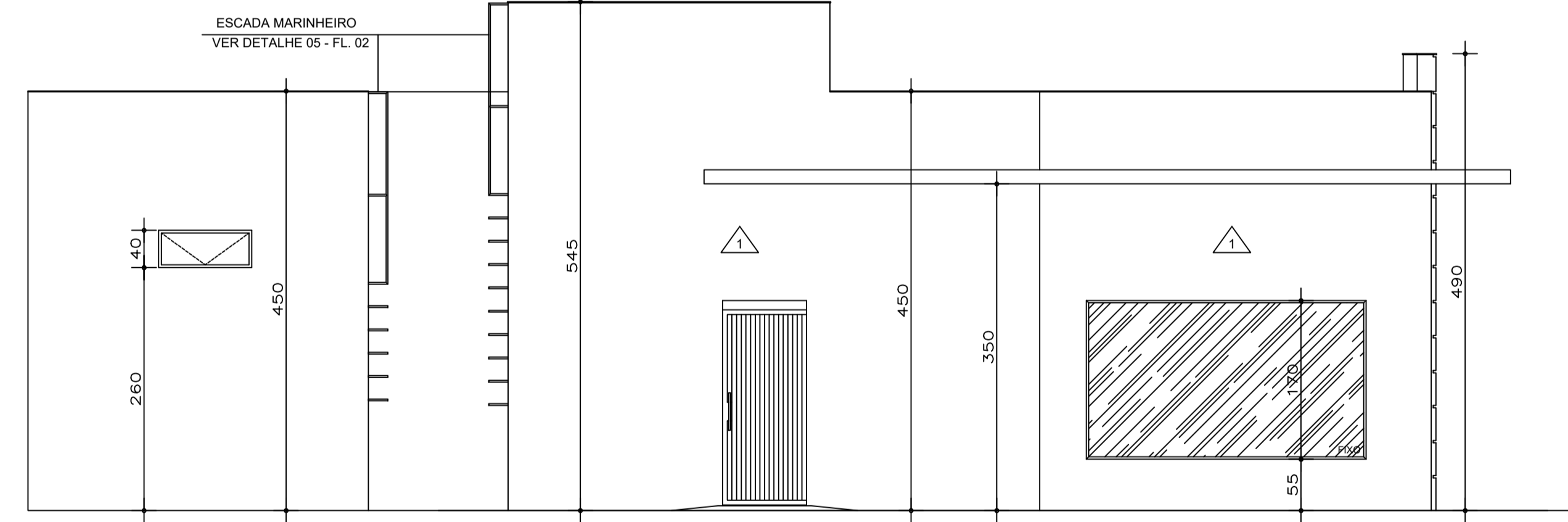

**FAC. LAT. ESQUERDA (2)**  
 ESCALA: 1/50

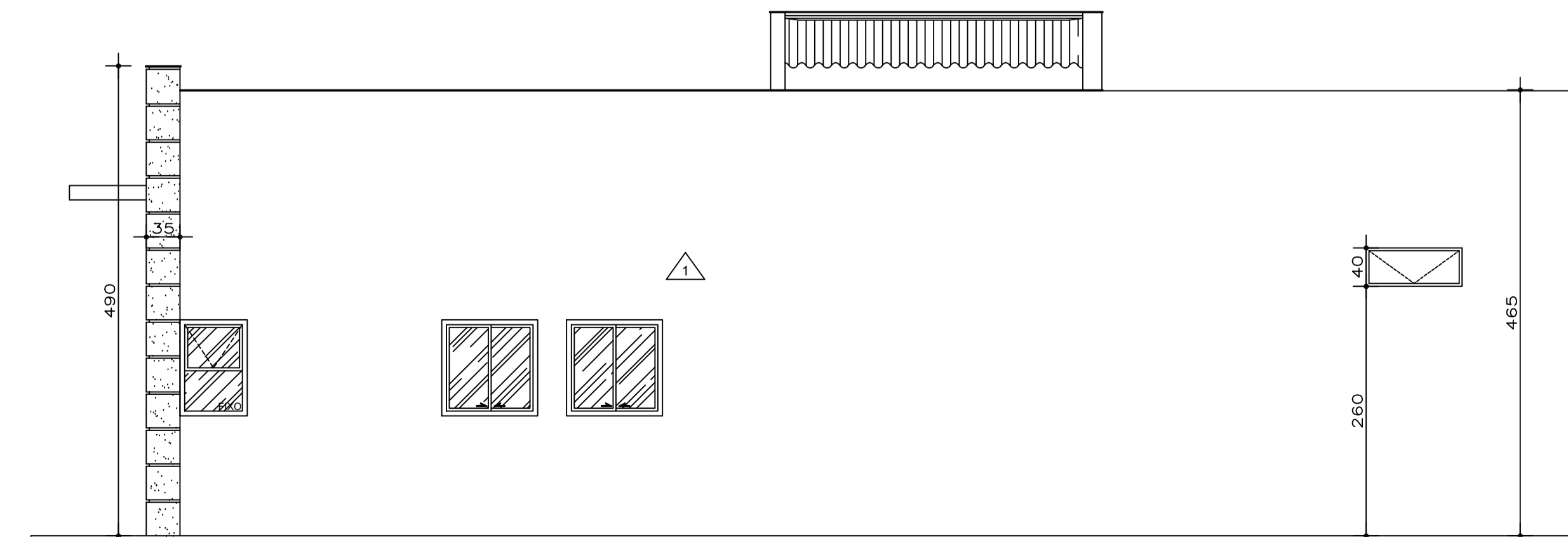

**FAC. LAT. DIREITA (1)**  
 ESCALA: 1/50

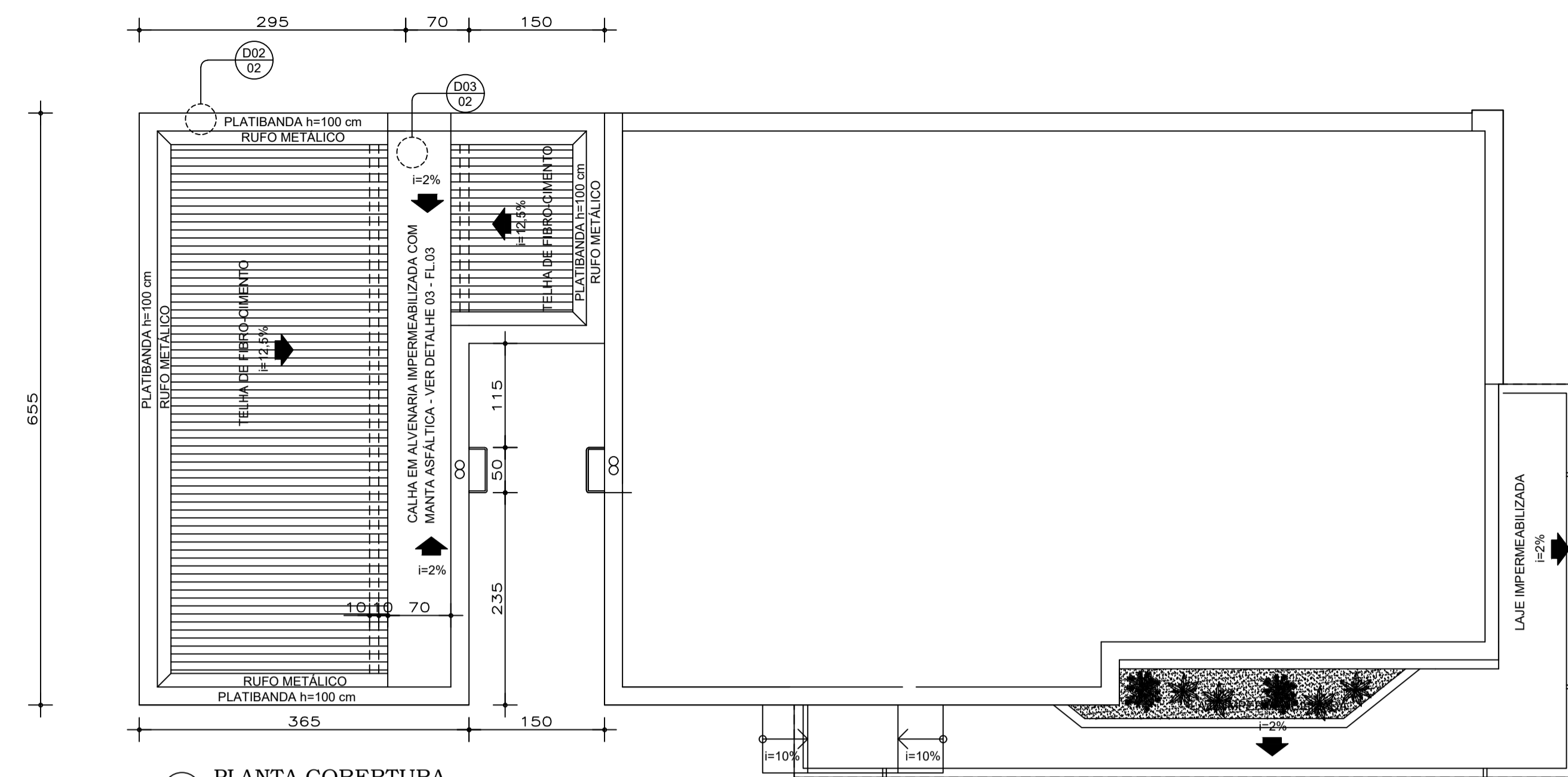

**PLANTA COBERTURA**  
 ESCALA: 1/50

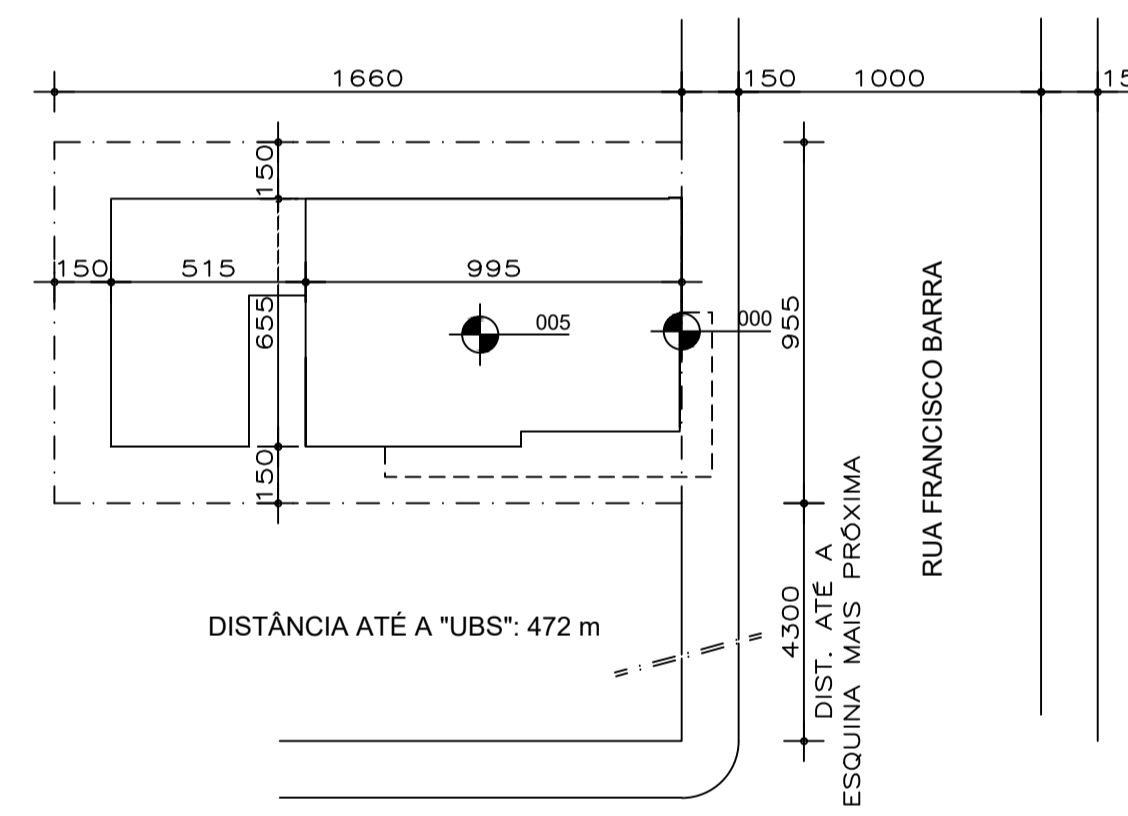

**PLANTA DE SITUAÇÃO**  
 ESCALA: 1/200

**OBSERVAÇÕES E CARIMBOS**

**QUADRO DE ESQUADRIA**

MATERIAL	NOMENCLATURA	DIMENSÕES			QUANT.	TIPO	VIDRO		OBSERVAÇÕES
		LARG.	ALT.	PEIT.			TIPO	ESP.	
ALUMÍNIO	PA01	90	210	-	01	CORRER	-	-	ALUMÍNIO E VIDRO
	JA01	100	40	260	03	MAXIM-AR	LISO	4mm	

**LEGENDA**

PAREDES		PISOS	
1	PINTURA ACRÍLICA BRANCA	1	CIMENTADO
2	AZULEJO 20x20cm BRANCO, ACIMA PINTURA ACRÍLICA BRANCA	2	PORCELANATO 45x45cm, REF. MOZART ICE - ELIANE
3	PINTURA ACRÍLICA VERDE, REF. 10GY 71/180, "CAPIM LIMÃO" - CORAL SOBRE TEXTURA		
		TETOS	
4		1	LALJE, PINTURA ACRÍLICA BRANCA
5		2	FORRO DE GESO, PINTURA ACRÍLICA BRANCA

**NOTAS (NT)**

- COTAS EM CENTÍMETROS
- COMO SE TRATA DE UM PROJETO PADRÃO, CONSIDERAR AS ALTERAÇÕES DE IMPLANTAÇÃO E LEIS MUNICIPAIS PARA IMPLANTAÇÃO DA EDIFICAÇÃO, OBEDECENDO OS AFASTAMENTOS MÍNIMOS EXIGIDOS NESTE PROJETO.
- NA SALA DE ESPERA, RECPÇÃO E CIRCULAÇÃO E ASSIST. FARM. HAVERÁ RODAPÉ EM GRANITO h=7cm. DEMAIS AMBIENTES NÃO POSSUIRÃO RODAPÉ.

**GOVERNO DO ESTADO DE MINAS GERAIS**  
**SECRETARIA ESTADUAL DE SAÚDE DE MINAS GERAIS**  
**PROGRAMA FARMÁCIA DE TODOS**

RESPONSÁVEL TÉCNICO PELO PROJETO PADRÃO:  
**LUÍS FERNANDO DE ALVARENGA MOREIRA** CREA-MG: 72.639/D

RESPONSÁVEL TÉCNICO PELO PROJETO DE AMPLIAÇÃO PADRÃO:  
**ANA KARINA LADEIRA GOMES** CREA-MG: 88.089/D

**MUNICÍPIO CONQUISTA**

RESPONSÁVEL TÉCNICO PELA IMPLANTAÇÃO DO PROJETO:  
**RAFAEL RODRIGUES AVEIRO** CREA-SP: 5068982724

**FARMÁCIA CONVENCIONAL DE 70m²**  
**AMPLIAÇÃO DE ALMOXARIFADO** ARQUITETURA

**01/02**

PLANTA BAIXA, COBERTURA, SITUAÇÃO,  
 FACHADA L. ESQUERDA E L. DIREITA.  
 DATA: 11/07/2024 ESCALA INDICADA  
 ARQUIVO: FT-ARQ-AMPLIAÇÃO-ALMOXARIFADO.70M²-MODELO03.DWG

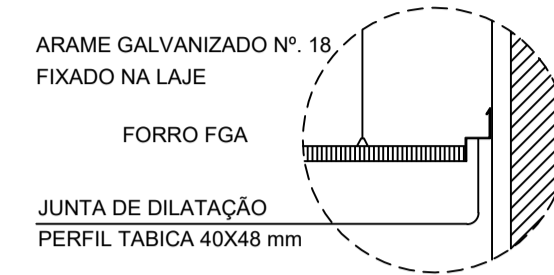

**DETALHE 01**  
ESCALA:.....1 / 10  
JUNTA DILATAÇÃO FORRO FGA

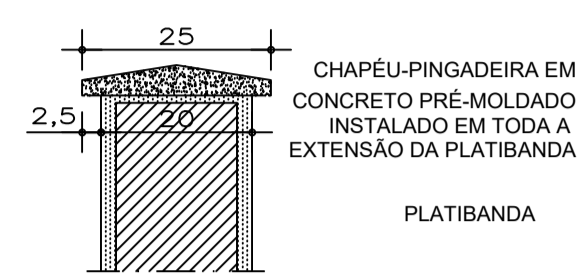

**DETALHE 02**  
ESCALA:.....1 / 10  
PROTEÇÃO PLATIBANDA  
CHAPEU-PINGADEIRA PRÉ-MOLDADO

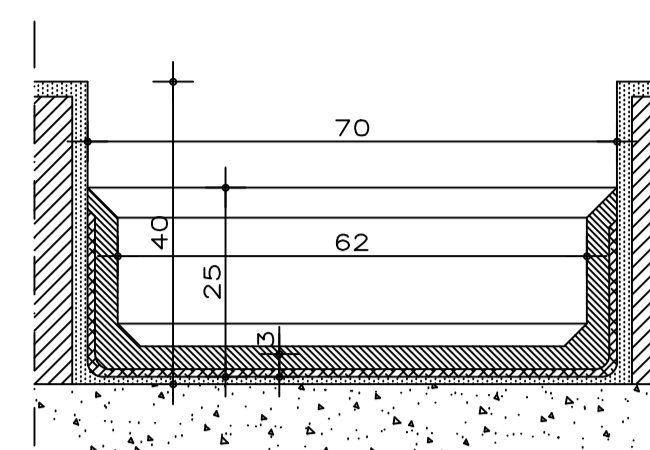

**DETALHE 03**  
ESCALA:.....1 / 10  
CALHA EM CONCRETO IMPERMEABILIZADA

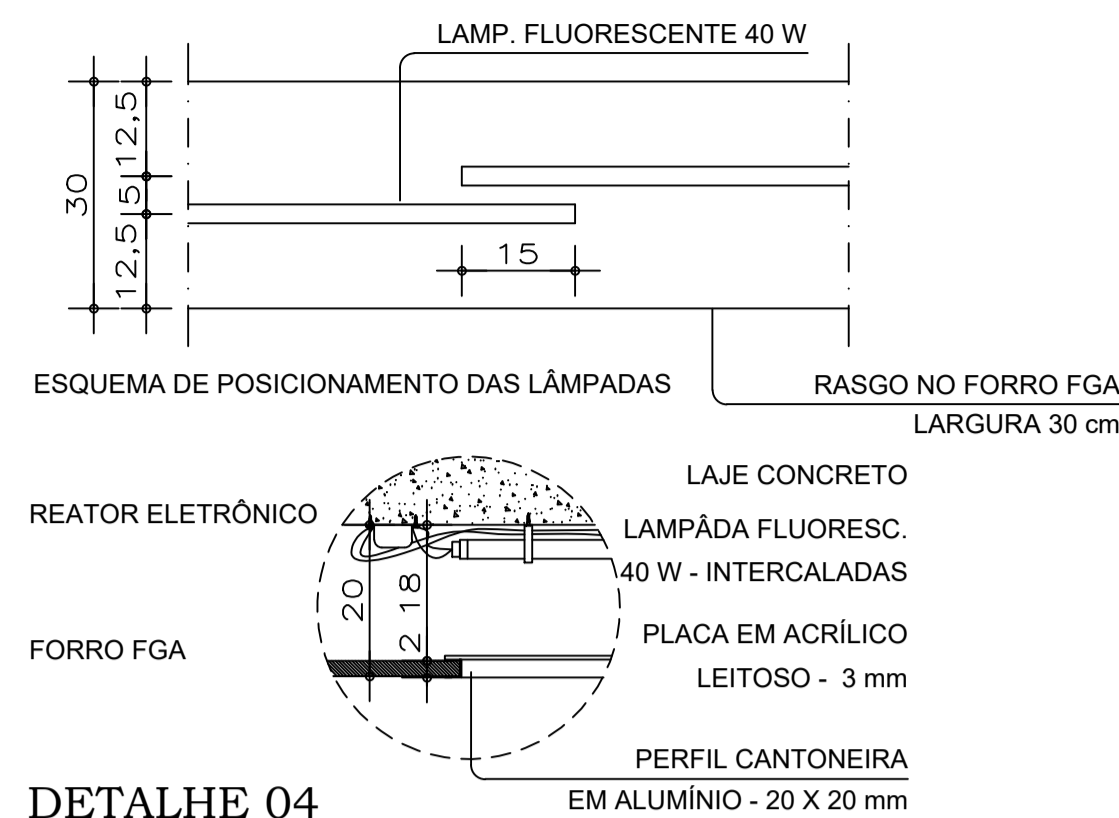

**DETALHE 04**  
ESCALA:.....1 / 10  
SANCA DE ILUMINAÇÃO  
SL. DE ESPERA / SL. FARMACÊUTICO / FRACIONAMENTO / ALMOX.

**DETALHE 05**  
ESCALA MARINHEIRO

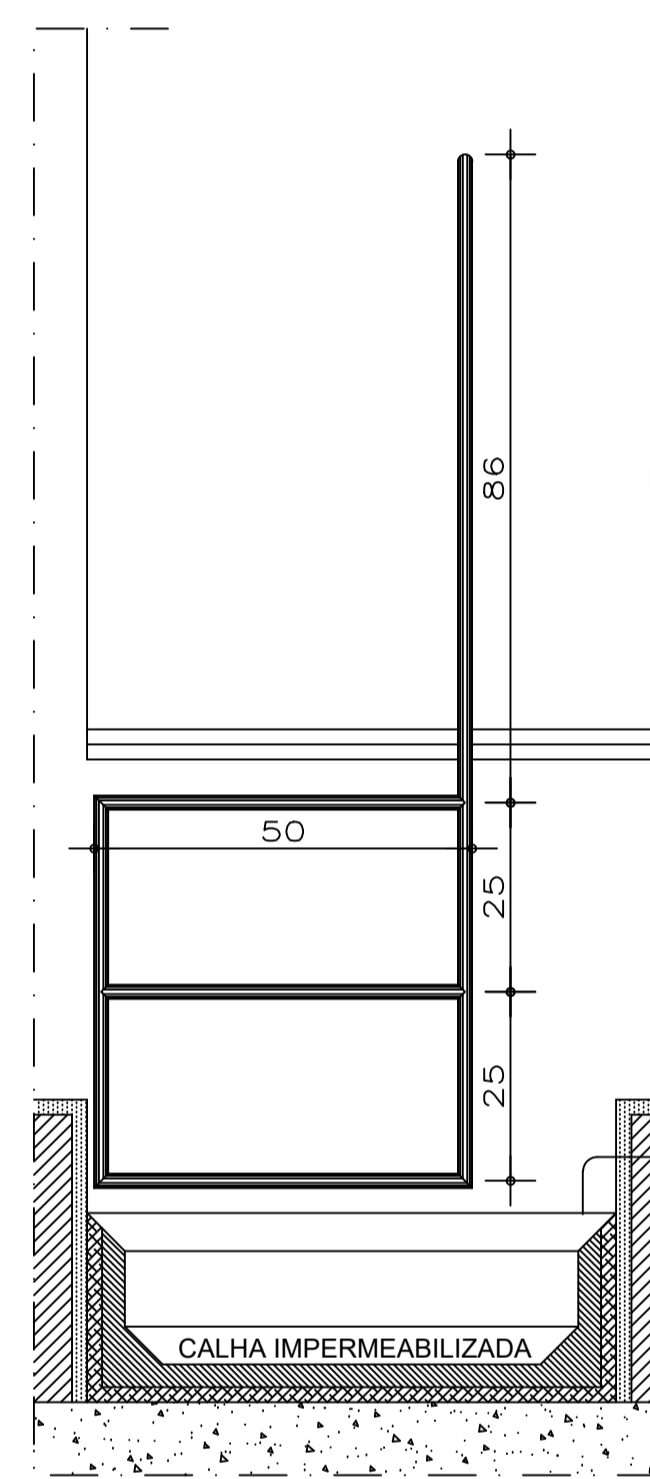

**ELEVAÇÃO INTERNA**  
ESCALA:.....1 / 10

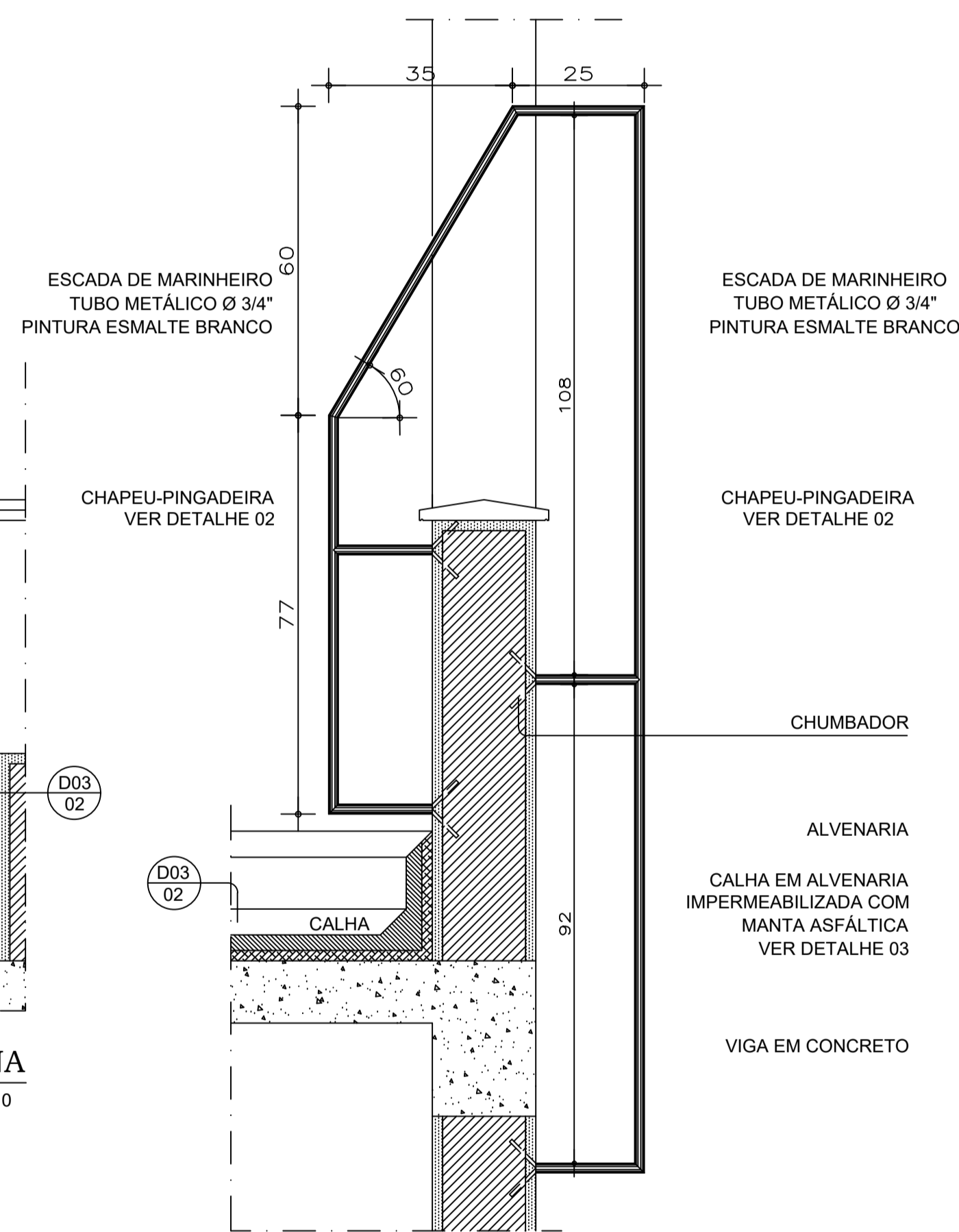

**CORTE LATERAL**  
ESCALA:.....1 / 10

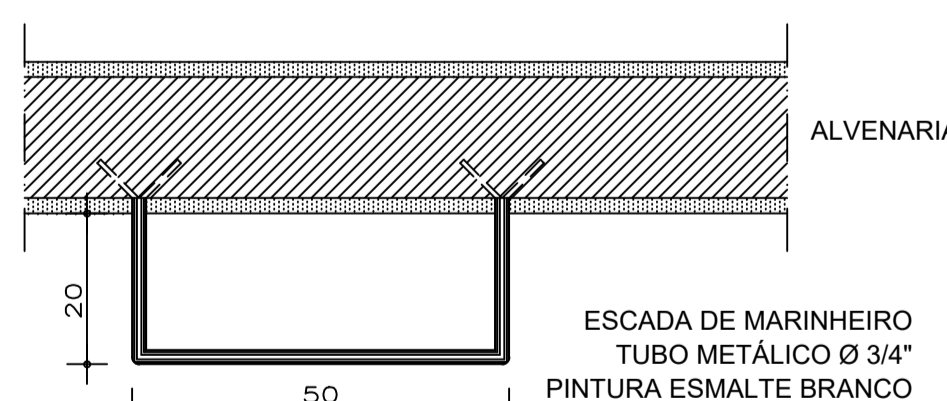

**PLANTA BAIXA**  
ESCALA:.....1 / 10

**OBSERVAÇÕES:**  
 :: CONFERIR MEDIDAS NO LOCAL.  
 :: TODAS OS TUBOS METÁLICOS DEVERÃO RECEBER PINTURA ESMALTE BRANCA.  
 :: OS DEGRAUS (EM NÚMERO DE xx) POSSUEM ESPAÇAMENTO DE 25 cm DO EIXO E DEVERÃO SER INSTALADOS DE CIMA PARA BAIXO APÓS A INSTALAÇÃO DA PARTE SUPERIOR DA ESCADA.

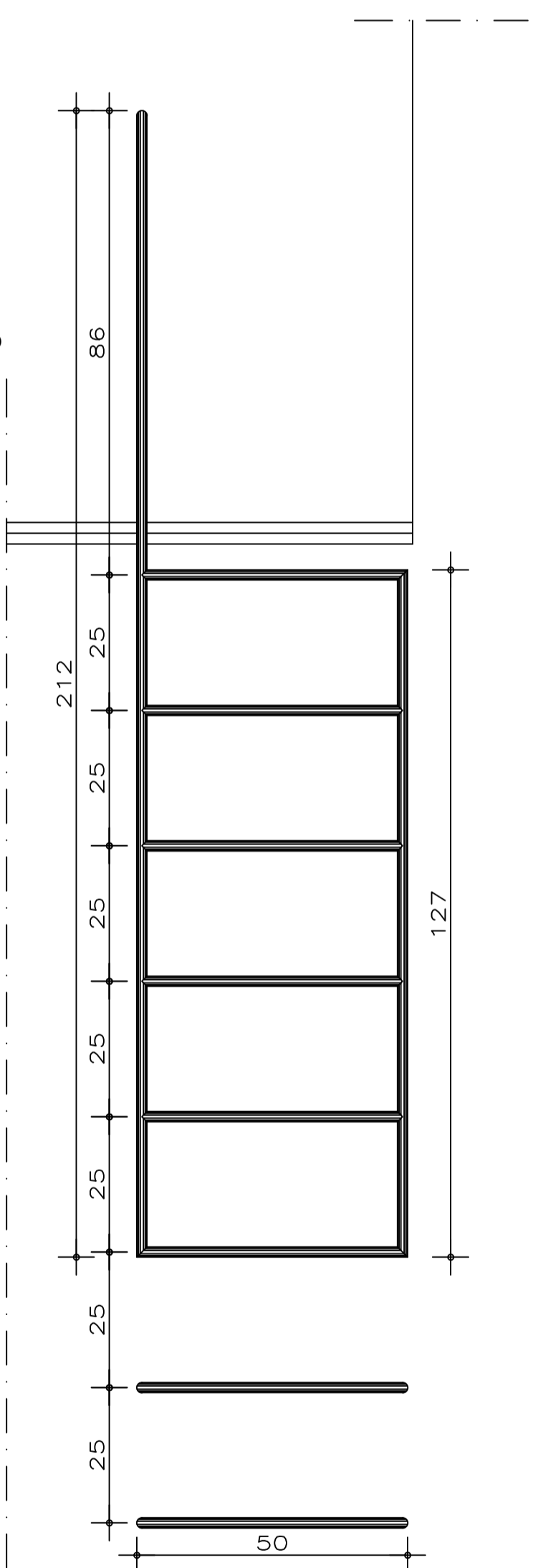

**ELEVAÇÃO EXTERNA**  
ESCALA:.....1 / 10

GOVERNO DO ESTADO DE MINAS GERAIS	
SECRETARIA ESTADUAL DE SAÚDE DE MINAS GERAIS	
PROGRAMA FARMÁCIA DE TODOS	
RESPONSÁVEL TÉCNICO PELO PROJETO PADRÃO:	CREA-MG: 72.639/D
LUÍS FERNANDO DE ALVARENGA MOREIRA	
RESPONSÁVEL TÉCNICO PELO PROJETO DE AMPLIAÇÃO PADRÃO:	CREA-MG: 88.089/D
ANA KARINA LADEIRA GOMES	
MUNICÍPIO CONQUISTA	
RESPONSÁVEL TÉCNICO PELA IMPLANTAÇÃO DO PROJETO:	CREA-SP: 5068982724
RAFAEL RODRIGUES AVEIRO	
FARMÁCIA CONVENCIONAL DE 70m <sup>2</sup> AMPLIAÇÃO DE ALMOXARIFADO	ARQUITETURA
DETALHES.	<b>02/02</b>
ARQUIVO: FT-ARQ AMPLIAÇÃO ALMOXARIFADO.70M².MODELO03.DWG	DATA: 11/07/2024
ESCALA INDICADA	



P1=P2=P3=P4=P5=P6=P7=P8

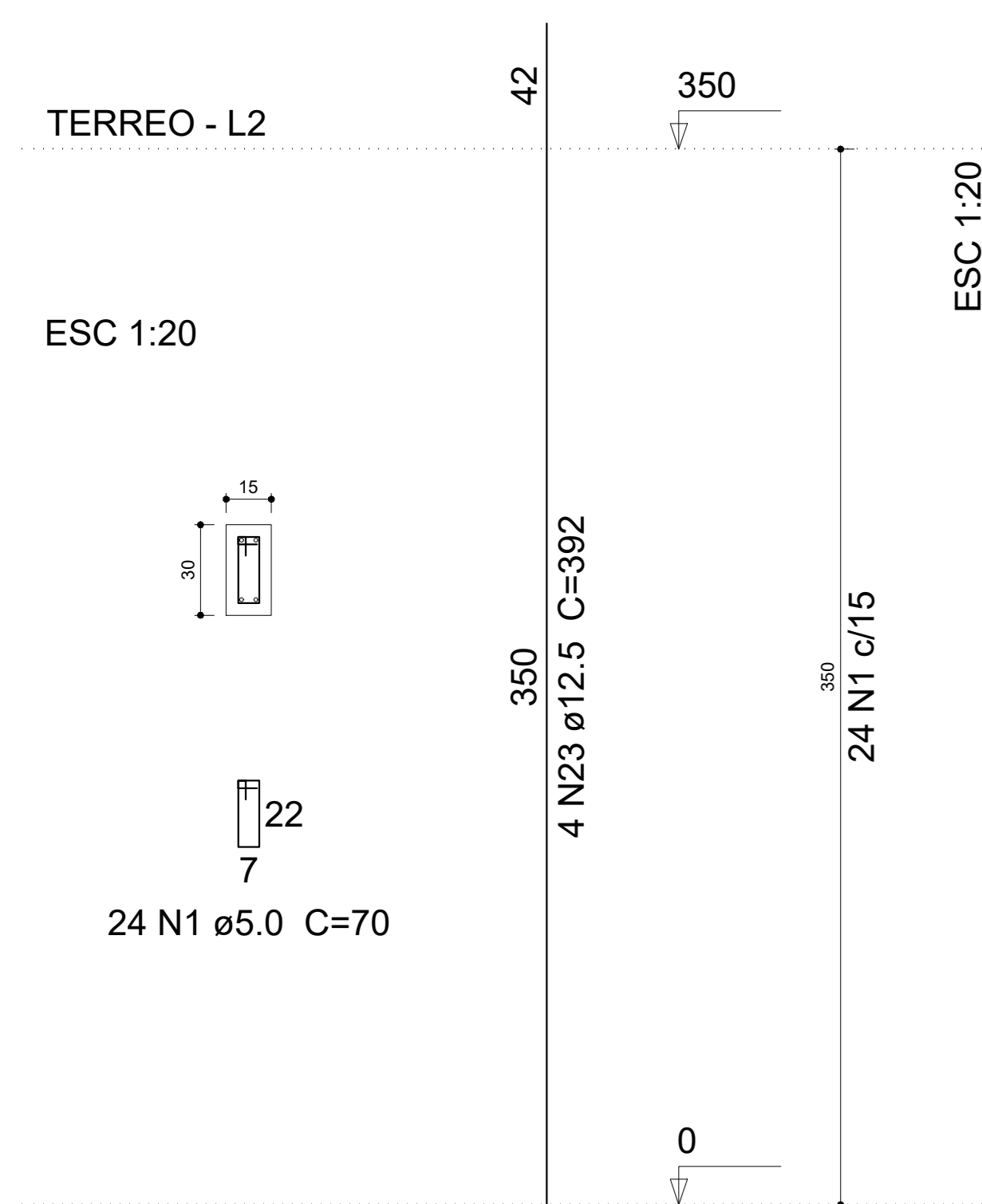

V1  
ESC 1:30

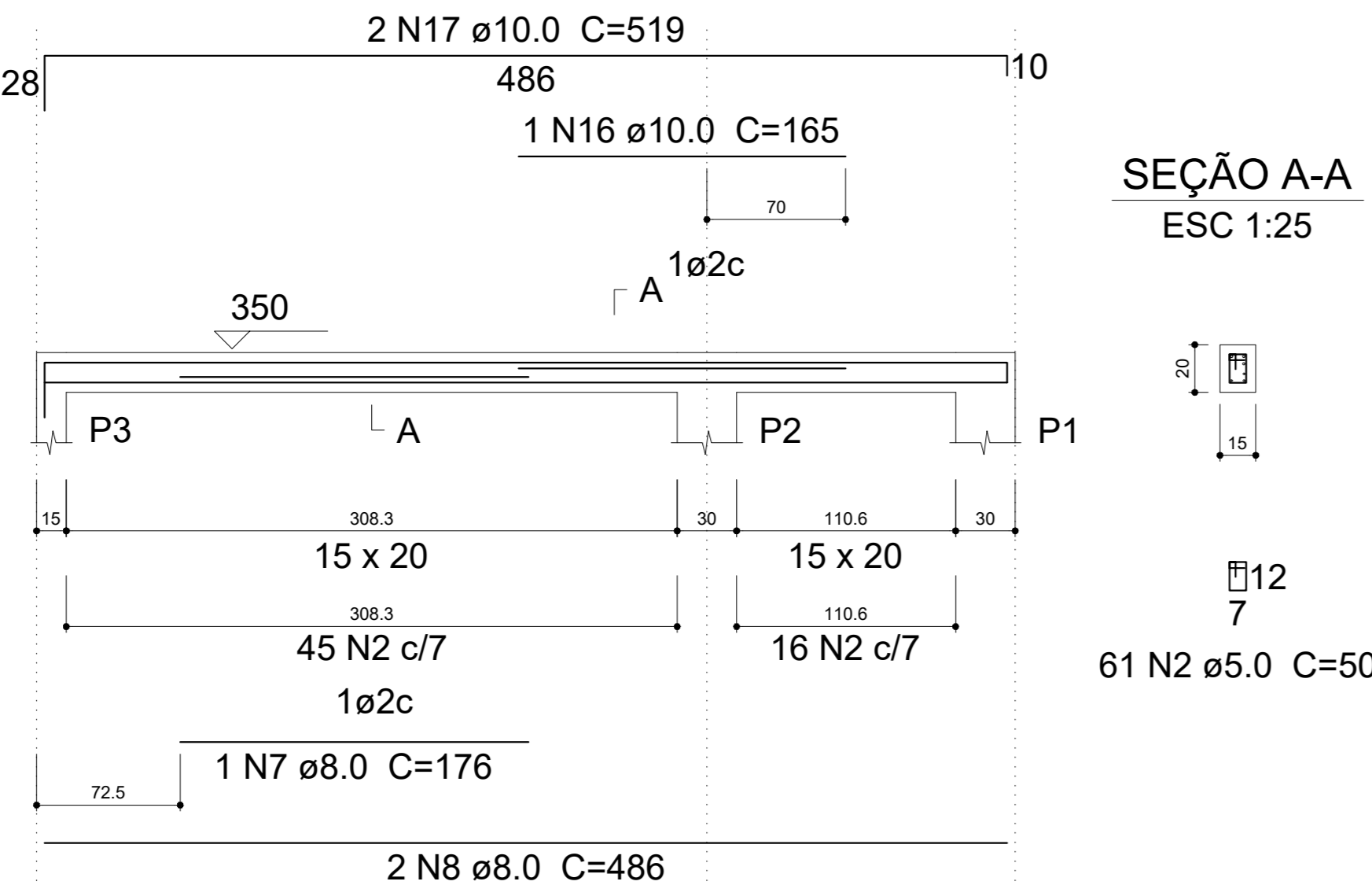

V2  
ESC 1:30

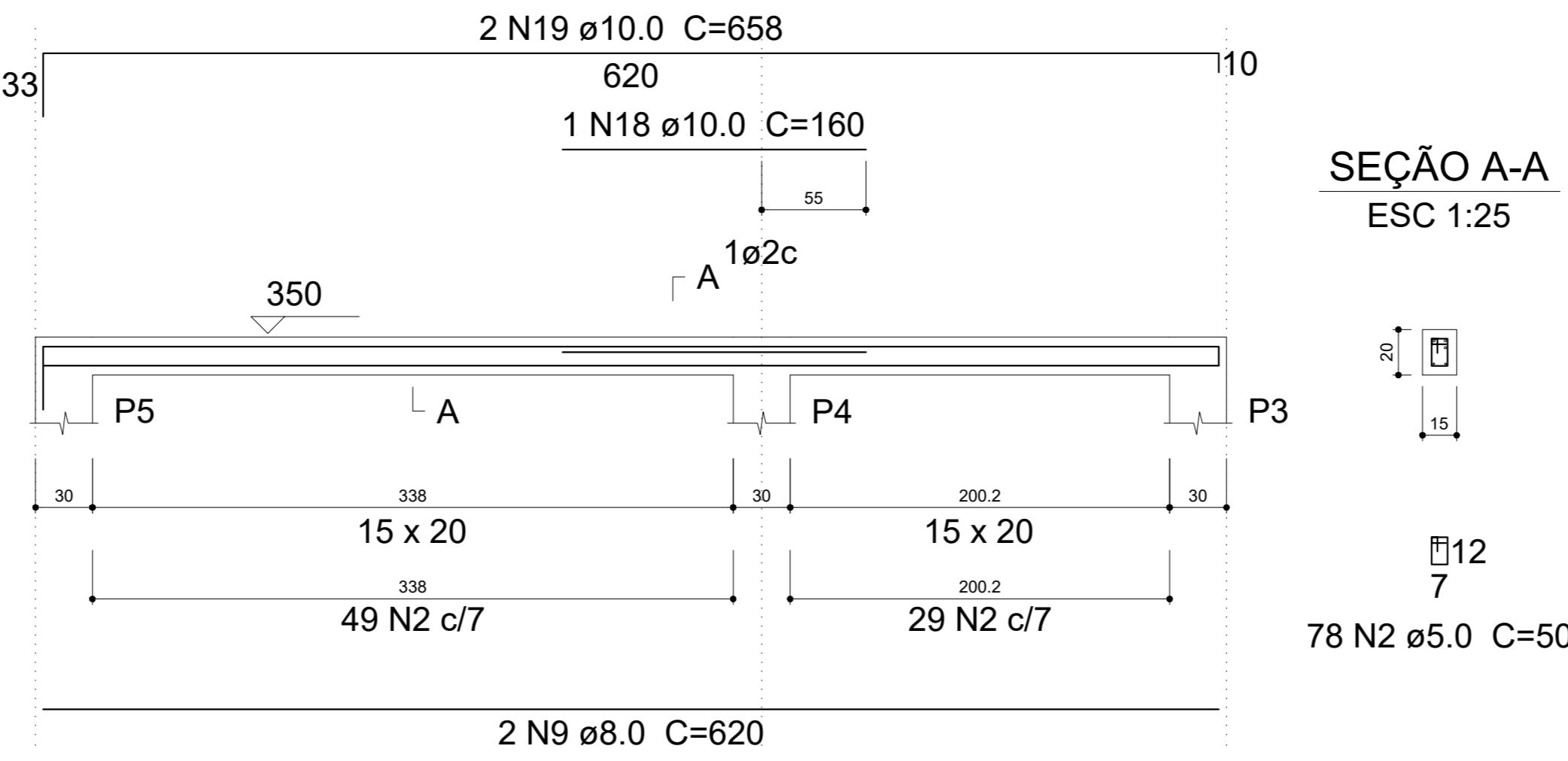

V3  
ESC 1:30

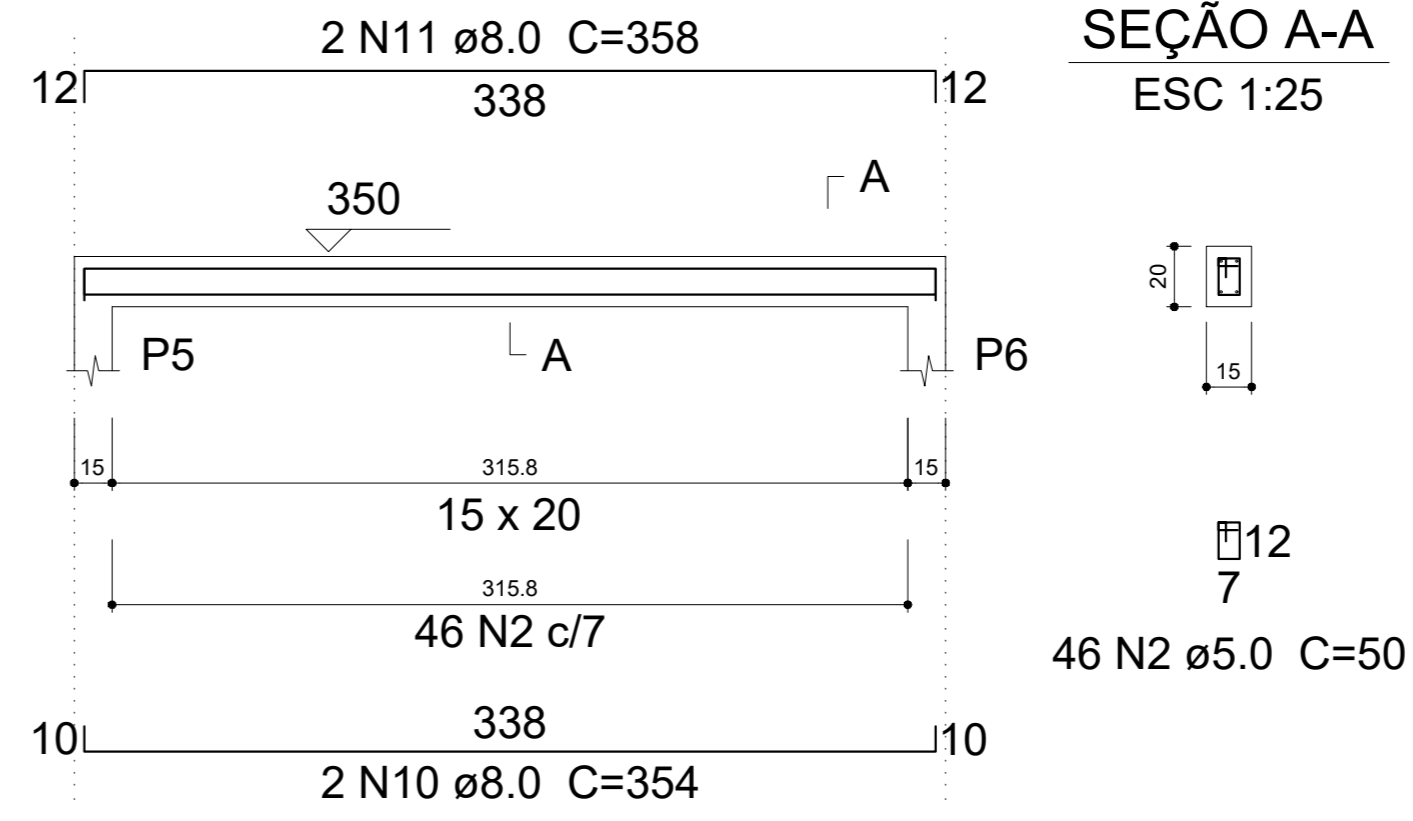

V4  
ESC 1:30

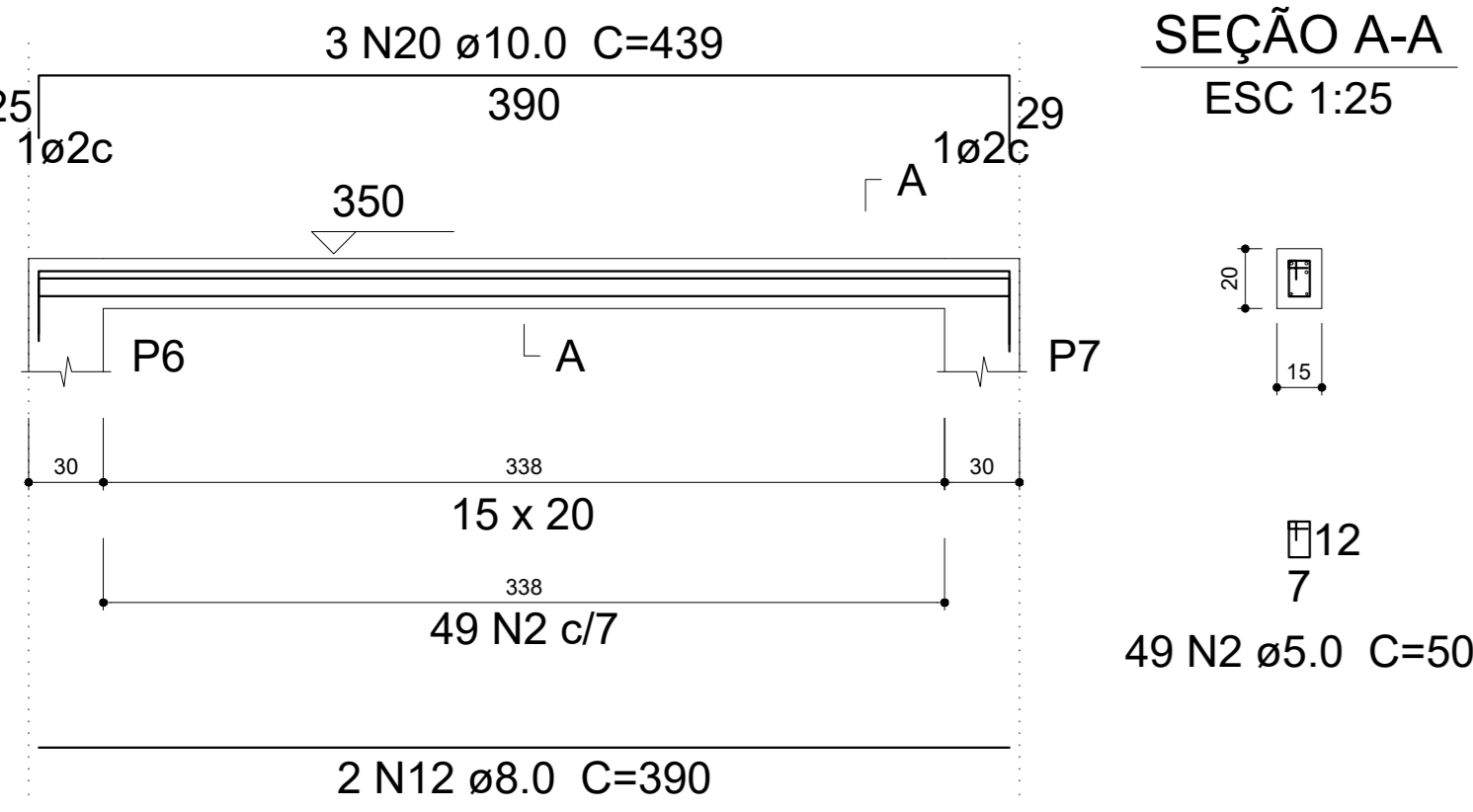

V5  
ESC 1:30

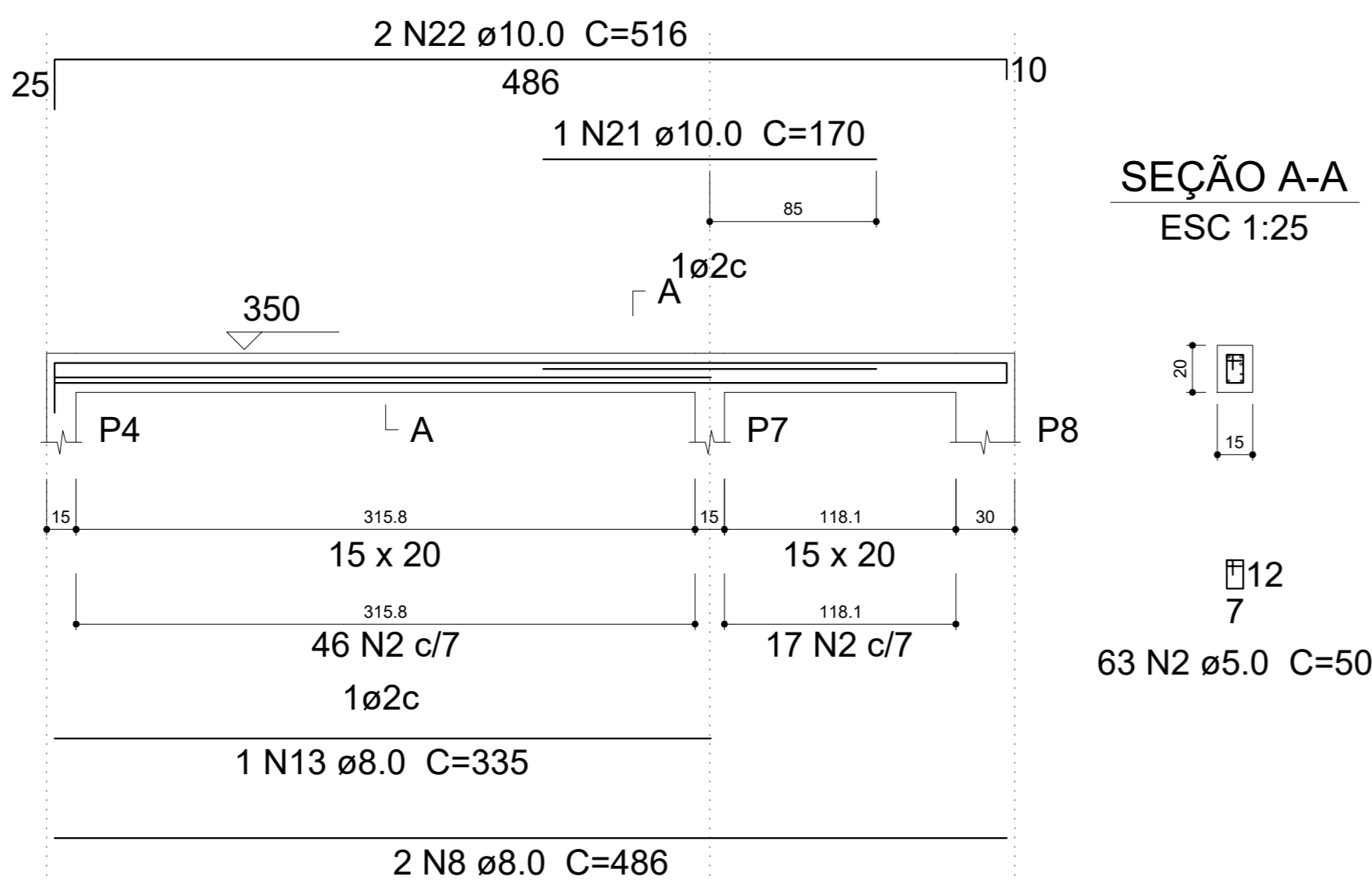

V6  
ESC 1:30

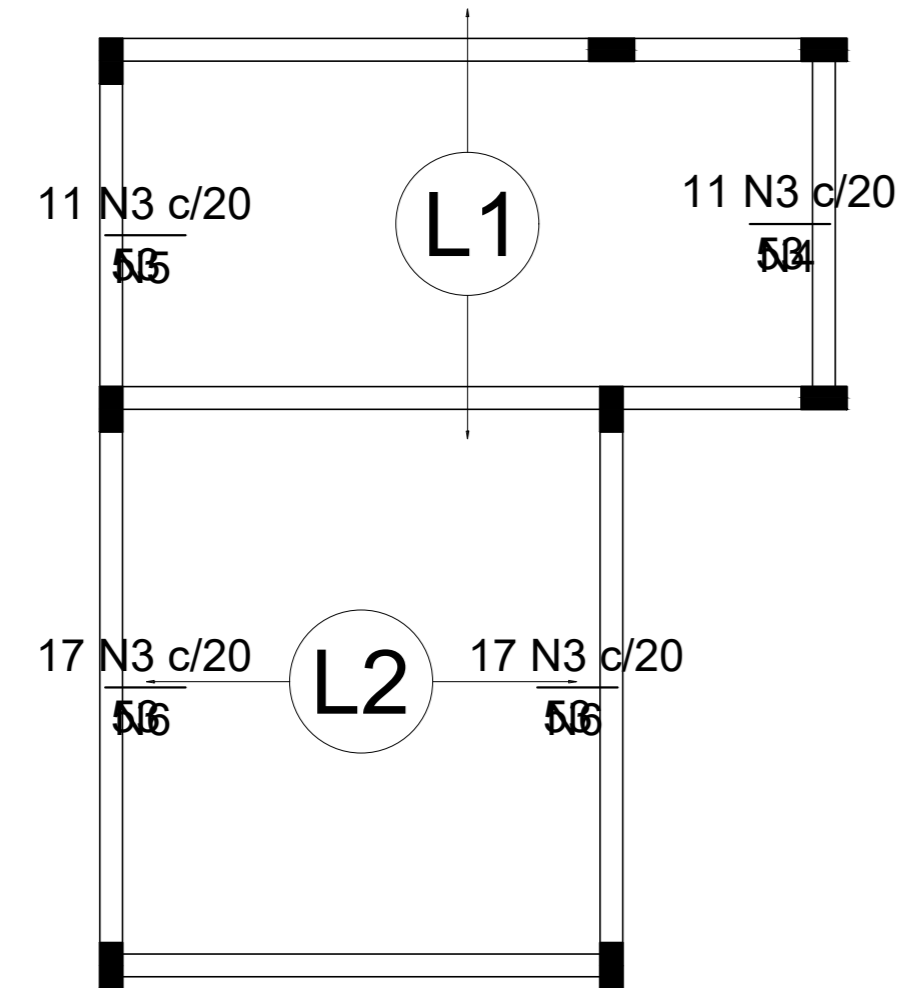
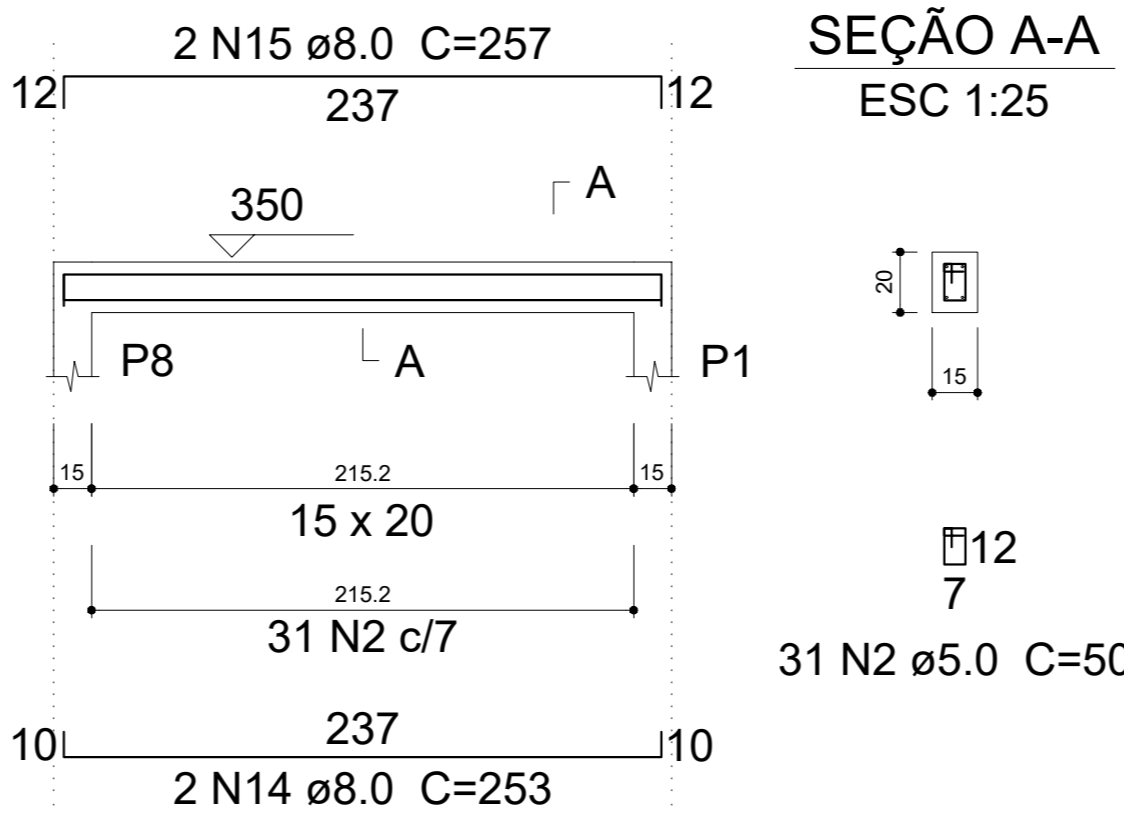

Ferro de distribuição	
Ferro	Armadura de distribuição
N3	3 N4 ø5.0 c/20 C=227
N3	3 N5 ø5.0 c/20 C=212
N3	3 N6 ø5.0 c/20 C=350
N3	3 N6 ø5.0 c/20 C=350

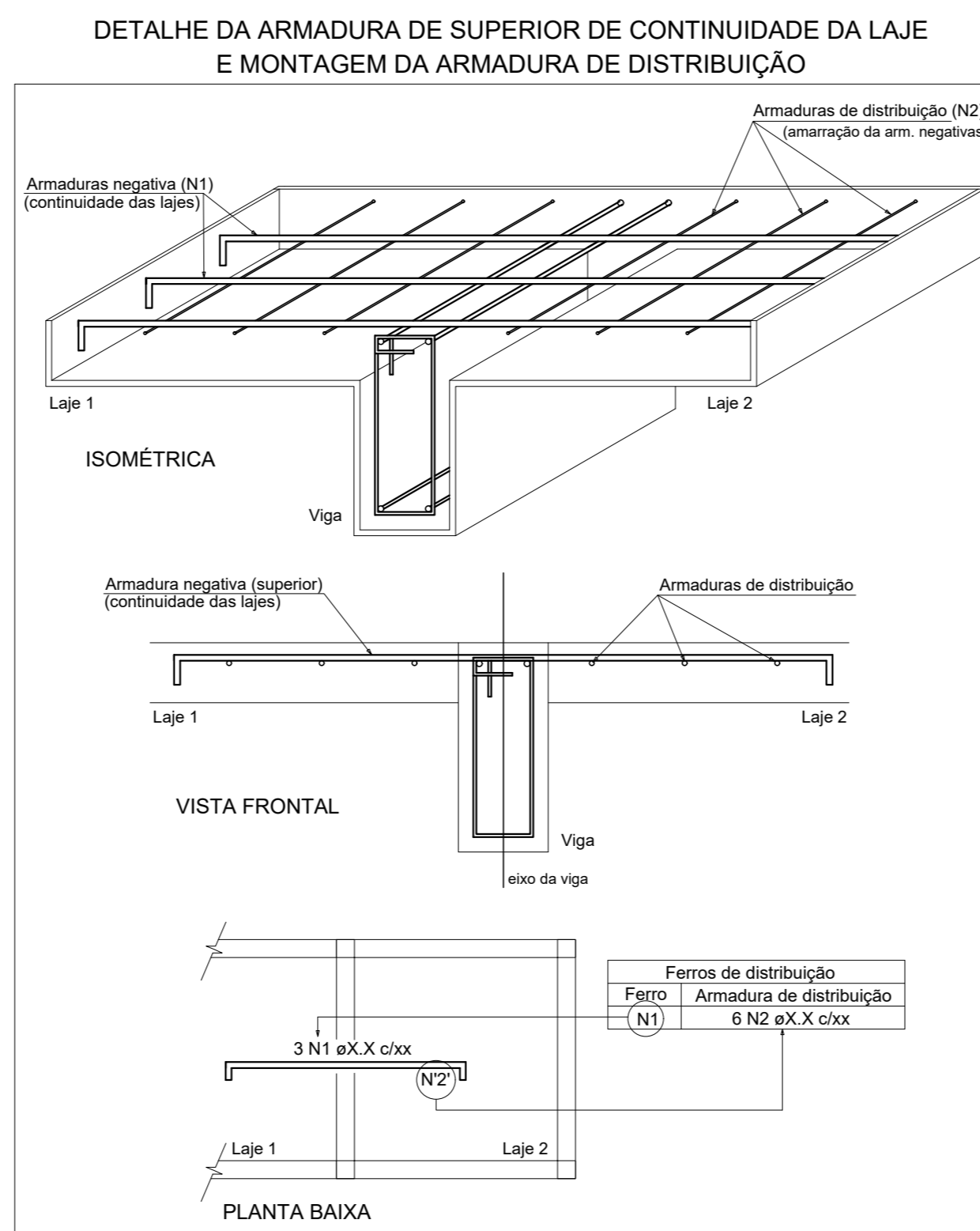

Armação negativa das lajes do pavimento TERREO (Eixo X)  
escala 1:50

Relação do aço

AÇO	N	DIAM (mm)	QUANT (Barras)	UNIT (cm)	C.TOTAL (cm)
CA60	1	5.0	192	70	13440
	2	5.0	328	50	16400
	3	5.0	56	53	2968
	4	5.0	3	227	681
	5	5.0	3	212	636
	6	5.0	6	350	2100
	7	8.0	1	176	176
	8	8.0	4	486	1944
	9	8.0	2	620	1240
	10	8.0	2	354	708
	11	8.0	2	358	716
CA50	12	8.0	2	390	780
	13	8.0	1	335	335
	14	8.0	2	253	506
	15	8.0	2	257	514
	16	10.0	1	165	165
	17	10.0	2	519	1038
	18	10.0	1	160	160
	19	10.0	2	658	1316
	20	10.0	3	439	1317
	21	10.0	1	170	170
	22	10.0	2	516	1032
	23	12.5	32	392	12544

Resumo do aço

AÇO	DIAM (mm)	C.TOTAL (m)	PESO + 10 % (kg)
CA50	8.0	69.2	30
	10.0	52	35.3
	12.5	125.5	132.9
CA60	5.0	362.3	61.4
PESO TOTAL (kg)			
CA50	198.2		
CA60	61.4		

Volume de concreto (C-30) = 2.04 m³  
Área de forma = 39.53 m²

ESTRUTURAL	
FOLHA	CONTÉM: SUPERESTRUTURA ESC: INDICADA
PROJETO: AMPLIAÇÃO FARMACIA DE MINAS	
	
LOCAL: RUA FRANCISCO BARRA, Nº 200 PROPRIETÁRIO: PREFEITURA MUNICIPAL DE CONQUISTA-MG AUTOR PROJETO: RAFAEL RODRIGUES AVEIRO - CREA 160898242/2 ÁREA AMPLIAÇÃO: 27,73M² DATA: JULHO/2024	
PREFEITURA MUNICIPAL DE CONQUISTA-MG 16.428.888-0001/25	AUTOR PROJETO: RAFAEL RODRIGUES AVEIRO CREA: 160898242/2



