



MUNICÍPIO DE CONQUISTA
PC CORONEL TANCREDO FRANÇA, Nº 181
CENTRO – CEP: 38195000 – Conquista- MG
FONE: (34)33531227 – e-mail: licitacao@conquista.mg.gov.br
<http://www.conquista.mg.gov.br>
CNPJ: 18.428.888/0001-23



INFORMAÇÕES INICIAIS

Processo Licitatório	030/2024
Concorrência Eletrônica	002/2024
Critério de Julgamento	MENOR PREÇO GLOBAL
Modo de Disputa	ABERTO
Preferência ME, EPP e Equiparadas	CONFORME LEI
Valor Estimado da Contratação	R\$ 2.135.931,18 (dois milhões cento e trinta e cinco mil novecentos e trinta e um reais e dezoito centavos)
Objeto do certame	CONTRATAÇÃO DE EMPRESA PARA EXECUÇÃO DE OBRAS DA UNIDADE BÁSICA DE SAÚDE.
Data da Sessão Pública	Dia 19/04/2024 às 09:30h (Horário de Brasília) Plataforma Eletrônica Licitanet, através do endereço eletrônico ww.licitanet.com.br .
Edital	O edital está disponível na sede da Prefeitura Municipal de Conquista/MG, Pç Cel Tancredo França, 181, Centro no horário de 09:00n às 16 horas, de segunda a sexta-feira, podendo ser retirado no site oficial – www.conquista.mg.gov.br ou solicitado através do e-mail licitacao@conquista.mg.gov.br
Contatos e informações	IARA MARIA RIBEIRO -Agente de Contratação TELEFONE (34) 3353-1228 RAMAL 201



MUNICÍPIO DE CONQUISTA
PC CORONEL TANCREDO FRANÇA, Nº 181
CENTRO – CEP: 38195000 – Conquista- MG
FONE: (34)33531227 – e-mail: licitacao@conquista.mg.gov.br
<http://www.conquista.mg.gov.br>
CNPJ: 18.428.888/0001-23



Sumário

1. DO OBJETO	3
2. DA PARTICIPAÇÃO NA LICITAÇÃO	3
3. DA APRESENTAÇÃO DA PROPOSTA E DOS DOCUMENTOS DE HABILITAÇÃO	5
4. DO PREENCHIMENTO DA PROPOSTA.....	7
5. DA ABERTURA DA SESSÃO, CLASSIFICAÇÃO DAS PROPOSTAS E FORMULAÇÃO DE LANCES	8
6. DA FASE DE JULGAMENTO.....	12
7. DA FASE DE HABILITAÇÃO	14
8. DOS RECURSOS.....	17
9. DAS INFRAÇÕES ADMINISTRATIVAS E SANÇÕES	20
10. DA IMPUGNAÇÃO AO EDITAL E DO PEDIDO DE ESCLARECIMENTO	23
11. DAS DISPOSIÇÕES GERAIS.....	23



MUNICÍPIO DE CONQUISTA
PC CORONEL TANCREDO FRANÇA, Nº 181
CENTRO – CEP: 38195000 – Conquista- MG
FONE: (34)33531227 – e-mail: licitacao@conquista.mg.gov.br
<http://www.conquista.mg.gov.br>
CNPJ: 18.428.888/0001-23



PREFEITURA MUNICIPAL DE CONQUISTA / MG
CONCORRÊNCIA ELETRÔNICA Nº 002/2024

Processo Administrativo nº030/2024

Torna-se público que a Prefeitura Municipal de Conquista/MG pessoa jurídica de direito público, inscrita no CNPJ sob o nº 18.428.888/0001-23, com sede na Praça Cel. Tancredo França,181, Centro, Conquista/MG por meio do seu setor de Licitações, realizará licitação, na modalidade CONCORRÊNCIA, na forma ELETRÔNICA, nos termos da [Lei nº 14.133, de 1º de abril de 2021](#), e demais legislação aplicável e, ainda, de acordo com as condições estabelecidas neste Edital.

Data da abertura da sessão pública: **19 de abril de 2024.**

Horário: **09:30 horas - horário de Brasília.**

Início da Sessão de disputa de preços: **às 09:30 horas do dia 19 de abril de 2024.**

Endereço Eletrônico: **LICITANET – Licitações On-line**
(www.licitanet.com.br)

Encaminhamento da proposta e documentos de habilitação: **a partir da data de divulgação do Edital na LICITANET - Licitações On-line, até a data e horário da abertura da sessão pública.**

1. DO OBJETO

1.1. O objeto da presente licitação é **CONTRATAÇÃO DE EMPRESA PARA EXECUÇÃO DE OBRAS DA NOVA UNIDADE BÁSICA DE SAÚDE**, conforme condições, quantidades e exigências estabelecidas neste Edital e seus anexos.

1.2. *A licitação será realizada em dois itens , critério menor preço global, conforme tabela constante no Termo de Referência, devendo o licitante oferecer proposta para todos os itens que o compõem.*

2. DA PARTICIPAÇÃO NA LICITAÇÃO

2.1. Poderão participar desta Concorrência os interessados que estiverem previamente credenciados na Plataforma Eletrônica LICITANET, Licitanet, através do endereço eletrônico www.licitanet.com.br. Qualquer dúvida em relação ao acesso na Plataforma operacional poderá ser esclarecida pelo Suporte: **(34) 2512-6500** ou pelo e-mail contato@licitanet.com.br.

2.2. O licitante responsabiliza-se exclusiva e formalmente pelas transações efetuadas em seu nome, assume como firmes e verdadeiras suas propostas e seus lances, inclusive os atos praticados diretamente ou por seu representante, excluída a responsabilidade do provedor do



MUNICÍPIO DE CONQUISTA
PC CORONEL TANCREDO FRANÇA, Nº 181
CENTRO – CEP: 38195000 – Conquista- MG
FONE: (34)33531227 – e-mail: licitacao@conquista.mg.gov.br
<http://www.conquista.mg.gov.br>
CNPJ: 18.428.888/0001-23



sistema ou do órgão promotor da licitação por eventuais danos decorrentes de uso indevido das credenciais de acesso, ainda que por terceiros.

2.3. É de responsabilidade do cadastrado conferir a exatidão dos seus dados cadastrais na Plataforma e mantê-los atualizados, devendo proceder, imediatamente, à correção ou à alteração dos registros tão logo identifique incorreção ou aqueles se tornem desatualizados.

2.4. A não observância do disposto no item anterior poderá ensejar desclassificação no momento da habilitação.

2.5. Será concedido tratamento favorecido para as microempresas e empresas de pequeno porte, para as sociedades cooperativas mencionadas no [artigo 16 da Lei nº 14.133, de 2021](#), para o agricultor familiar, o produtor rural pessoa física e para o microempreendedor individual - MEI, nos limites previstos da [Lei Complementar nº 123, de 2006](#) e do Decreto n.º 8.538, de 2015.

2.6. Não poderão disputar esta licitação:

2.6.1. aquele que não atenda às condições deste Edital e seu(s) anexo(s);

2.6.2. autor do anteprojeto, do projeto básico ou do projeto executivo, pessoa física ou jurídica, quando a licitação versar sobre serviços ou fornecimento de bens a ele relacionados;

2.6.3. empresa, isoladamente ou em consórcio, responsável pela elaboração do projeto básico ou do projeto executivo, ou empresa da qual o autor do projeto seja dirigente, gerente, controlador, acionista ou detentor de mais de 5% (cinco por cento) do capital com direito a voto, responsável técnico ou subcontratado, quando a licitação versar sobre serviços ou fornecimento de bens a ela necessários;

2.6.4. pessoa física ou jurídica que se encontre, ao tempo da licitação, impossibilitada de participar da licitação em decorrência de sanção que lhe foi imposta;

2.6.5. **aquele que mantenha vínculo de natureza técnica, comercial, econômica, financeira, trabalhista ou civil com dirigente do órgão ou entidade contratante ou com agente público que desempenhe função na licitação ou atue na fiscalização ou na gestão do contrato, ou que deles seja cônjuge, companheiro ou parente em linha reta, colateral ou por afinidade, até o terceiro grau;**

2.6.6. empresas controladoras, controladas ou coligadas, nos termos da Lei nº 6.404, de 15 de dezembro de 1976, concorrendo entre si;

2.6.7. pessoa física ou jurídica que, nos 5 (cinco) anos anteriores à divulgação do edital, tenha sido condenada judicialmente, com trânsito em julgado, por exploração de trabalho infantil, por submissão de trabalhadores a condições análogas às de escravo ou por contratação de adolescentes nos casos vedados pela legislação trabalhista;

2.6.8. agente público do órgão ou entidade licitante;

2.6.9. Organizações da Sociedade Civil de Interesse Público - OSCIP, atuando nessa condição;

2.6.10. Não poderá participar, direta ou indiretamente, da licitação ou da execução do contrato agente público do órgão ou entidade contratante, devendo ser observadas as situações que possam configurar conflito de interesses no exercício ou após o exercício do



MUNICÍPIO DE CONQUISTA
PC CORONEL TANCREDO FRANÇA, Nº 181
CENTRO – CEP: 38195000 – Conquista- MG
FONE: (34)33531227 – e-mail: licitacao@conquista.mg.gov.br
<http://www.conquista.mg.gov.br>
CNPJ: 18.428.888/0001-23



cargo ou emprego, nos termos da legislação que disciplina a matéria, conforme [§ 1º do art. 9º da Lei nº 14.133, de 2021](#).

2.7. O impedimento de que trata o item 2.6.4 será também aplicado ao licitante que atue em substituição a outra pessoa, física ou jurídica, com o intuito de burlar a efetividade da sanção a ela aplicada, inclusive a sua controladora, controlada ou coligada, desde que devidamente comprovado o ilícito ou a utilização fraudulenta da personalidade jurídica do licitante.

2.8. A critério da Prefeitura e exclusivamente a seu serviço, o autor dos projetos e a empresa a que se referem os itens 2.6.2 e 2.6.3 poderão participar no apoio das atividades de planejamento da contratação, de execução da licitação ou de gestão do contrato, desde que sob supervisão exclusiva de agentes públicos do órgão ou entidade.

2.9. Equiparam-se aos autores do projeto as empresas integrantes do mesmo grupo econômico.

2.10. O disposto nos itens 2.6.2 e 2.6.3 não impede a licitação ou a contratação de serviço que inclua como encargo do contratado a elaboração do projeto básico e do projeto executivo, nas contratações integradas, e do projeto executivo, nos demais regimes de execução.

2.11. Em licitações e contratações realizadas no âmbito de projetos e programas parcialmente financiados por agência oficial de cooperação estrangeira ou por organismo financeiro internacional com recursos do financiamento ou da contrapartida nacional, não poderá participar pessoa física ou jurídica que integre o rol de pessoas sancionadas por essas entidades ou que seja declarada inidônea nos termos da [Lei nº 14.133/2021](#).

2.12. A vedação de que trata o item 2.6.8 estende-se a terceiro que auxilie a condução da contratação na qualidade de integrante de equipe de apoio, profissional especializado ou funcionário ou representante de empresa que preste assessoria técnica.

3. DA APRESENTAÇÃO DA PROPOSTA E DOS DOCUMENTOS DE HABILITAÇÃO

3.1. Os licitantes encaminharão, exclusivamente por meio do sistema eletrônico, a proposta com o preço ou o percentual de desconto, conforme o critério de julgamento adotado neste Edital, até a data e o horário estabelecidos para abertura da sessão pública.

3.2. No cadastramento da proposta inicial, o licitante declarará, em campo próprio do sistema, que:

3.2.1. está ciente e concorda com as condições contidas no edital e seus anexos, bem como de que a proposta apresentada compreende a integralidade dos custos para atendimento dos direitos trabalhistas assegurados na Constituição Federal, nas leis trabalhistas, nas normas infralegais, nas convenções coletivas de trabalho e nos termos de ajustamento de conduta vigentes na data de sua entrega em definitivo e que cumpre plenamente os requisitos de habilitação definidos no instrumento convocatório;

3.2.2. não emprega menor de 18 anos em trabalho noturno, perigoso ou insalubre e não emprega menor de 16 anos, salvo menor, a partir de 14 anos, na condição de aprendiz, nos termos do [artigo 7º, XXXIII, da Constituição](#);



MUNICÍPIO DE CONQUISTA
PC CORONEL TANCREDO FRANÇA, Nº 181
CENTRO – CEP: 38195000 – Conquista- MG
FONE: (34)33531227 – e-mail: licitacao@conquista.mg.gov.br
<http://www.conquista.mg.gov.br>
CNPJ: 18.428.888/0001-23



- 3.2.3. não possui empregados executando trabalho degradante ou forçado, observando o disposto nos [incisos III e IV do art. 1º e no inciso III do art. 5º da Constituição Federal](#);
- 3.2.4. cumpre as exigências de reserva de cargos para pessoa com deficiência e para reabilitado da Previdência Social, previstas em lei e em outras normas específicas.
- 3.3. O licitante organizado em cooperativa deverá declarar, ainda, em campo próprio do sistema eletrônico, que cumpre os requisitos estabelecidos no [artigo 16 da Lei nº 14.133, de 2021](#).
- 3.4. O fornecedor enquadrado como microempresa, empresa de pequeno porte ou sociedade cooperativa deverá declarar, ainda, em campo próprio do sistema eletrônico, que cumpre os requisitos estabelecidos no [artigo 3º da Lei Complementar nº 123, de 2006](#), estando apto a usufruir do tratamento favorecido estabelecido em seus [arts. 42 a 49](#), observado o disposto nos [§§ 1º ao 3º do art. 4º, da Lei n.º 14.133, de 2021](#).
- 3.4.1. no item exclusivo para participação de microempresas e empresas de pequeno porte, a assinalação do campo “não” impedirá o prosseguimento no certame, para aquele item;
- 3.4.2. nos itens em que a participação não for exclusiva para microempresas e empresas de pequeno porte, a assinalação do campo “não” apenas produzirá o efeito de o licitante não ter direito ao tratamento favorecido previsto na [Lei Complementar nº 123, de 2006](#), mesmo que microempresa, empresa de pequeno porte ou sociedade cooperativa.
- 3.5. A falsidade da declaração de que trata os itens 3.2 ou 3.4 sujeitará o licitante às sanções previstas na [Lei nº 14.133, de 2021](#), e neste Edital.
- 3.6. Os licitantes poderão retirar ou substituir a proposta ou, na hipótese de a fase de habilitação anteceder as fases de apresentação de propostas e lances e de julgamento, os documentos de habilitação anteriormente inseridos no sistema, até a abertura da sessão pública.
- 3.7. Não haverá ordem de classificação na etapa de apresentação da proposta e dos documentos de habilitação pelo licitante, o que ocorrerá somente após os procedimentos de abertura da sessão pública e da fase de envio de lances.
- 3.8. Serão disponibilizados para acesso público os documentos que compõem a proposta dos licitantes convocados para apresentação de propostas, após a fase de envio de lances.
- 3.9. Desde que disponibilizada a funcionalidade no sistema, o licitante poderá parametrizar o seu valor final mínimo ou o seu percentual de desconto máximo quando do cadastramento da proposta e obedecerá às seguintes regras:
- 3.9.1. a aplicação do intervalo mínimo de diferença de valores ou de percentuais entre os lances, que incidirá tanto em relação aos lances intermediários quanto em relação ao lance que cobrir a melhor oferta; e
- 3.9.2. os lances serão de envio automático pelo sistema, respeitado o valor final mínimo, caso estabelecido, e o intervalo de que trata o subitem acima.
- 3.10. O valor final mínimo ou o percentual de desconto final máximo parametrizado no sistema poderá ser alterado pelo fornecedor durante a fase de disputa, sendo vedado:



MUNICÍPIO DE CONQUISTA
PC CORONEL TANCREDO FRANÇA, Nº 181
CENTRO – CEP: 38195000 – Conquista- MG
FONE: (34)33531227 – e-mail: licitacao@conquista.mg.gov.br
<http://www.conquista.mg.gov.br>
CNPJ: 18.428.888/0001-23



3.10.1. valor superior a lance já registrado pelo fornecedor no sistema, quando adotado o critério de julgamento por menor preço; e percentual de desconto inferior a lance já registrado pelo fornecedor no sistema, quando adotado o critério de julgamento por maior desconto.

3.11. O valor final mínimo ou o percentual de desconto final máximo parametrizado na forma do item 3.9 possuirá caráter sigiloso para os demais fornecedores e para o órgão promotor da licitação, podendo ser disponibilizado estrita e permanentemente aos órgãos de controle externo e interno.

3.12. Caberá ao licitante interessado em participar da licitação acompanhar as operações no sistema eletrônico durante o processo licitatório e se responsabilizar pelo ônus decorrente da perda de negócios diante da inobservância de mensagens emitidas pela Prefeitura ou de sua desconexão.

3.13. O licitante deverá comunicar imediatamente ao provedor do sistema qualquer acontecimento que possa comprometer o sigilo ou a segurança, para imediato bloqueio de acesso.

4. DO PREENCHIMENTO DA PROPOSTA

4.1. O licitante deverá enviar sua proposta mediante o preenchimento, no sistema eletrônico, dos seguintes campos:

- 4.1.1. *valor unitário e total dos itens;*
- 4.1.2. *Marca (se for o caso);*
- 4.1.3. *Fabricante (se for o caso);*

4.2. Todas as especificações do objeto contidas na proposta vinculam o licitante.

4.3. Nos valores propostos estarão inclusos todos os custos operacionais, encargos previdenciários, trabalhistas, tributários, comerciais e quaisquer outros que incidam direta ou indiretamente na execução do objeto.

4.4. Os preços ofertados, tanto na proposta inicial, quanto na etapa de lances, serão de exclusiva responsabilidade do licitante, não lhe assistindo o direito de pleitear qualquer alteração, sob alegação de erro, omissão ou qualquer outro pretexto.

4.5. A apresentação das propostas implica obrigatoriedade do cumprimento das disposições nelas contidas, em conformidade com o que dispõe o Termo de Referência, assumindo o proponente o compromisso de executar o objeto licitado nos seus termos, bem como de fornecer os materiais, equipamentos, ferramentas e utensílios necessários, em quantidades e qualidades adequadas à perfeita execução contratual, promovendo, quando requerido, sua substituição.

4.5.1. O prazo de validade da proposta não será inferior a **60 (sessenta)** dias, a contar da data de sua apresentação.

4.6. O descumprimento das regras supramencionadas pela Prefeitura por parte dos contratados pode ensejar a responsabilização pelo Tribunal de Contas do Estado de Minas Gerais, após o devido processo legal, gerar as seguintes consequências: assinatura de prazo para a adoção das medidas necessárias ao exato cumprimento da lei, nos termos do [art. 71](#),



MUNICÍPIO DE CONQUISTA
PC CORONEL TANCREDO FRANÇA, Nº 181
CENTRO – CEP: 38195000 – Conquista- MG
FONE: (34)33531227 – e-mail: licitacao@conquista.mg.gov.br
<http://www.conquista.mg.gov.br>
CNPJ: 18.428.888/0001-23



inciso IX, da Constituição; ou condenação dos agentes públicos responsáveis e da empresa contratada ao pagamento dos prejuízos ao erário, caso verificada a ocorrência de superfaturamento por sobrepreço na execução do contrato.

5. DA ABERTURA DA SESSÃO, CLASSIFICAÇÃO DAS PROPOSTAS E FORMULAÇÃO DE LANCES

5.1. A abertura da presente licitação dar-se-á em sessão pública, por meio de sistema eletrônico, na data, horário e local indicados neste Edital.

5.2. Os licitantes poderão retirar ou substituir a proposta ou os documentos de habilitação, quando for o caso, anteriormente inseridos no sistema, até a abertura da sessão pública.

5.3. O sistema disponibilizará campo próprio para troca de mensagens entre o agente de contratação/comissão de contratação e os licitantes.

5.4. Iniciada a etapa competitiva, os licitantes deverão encaminhar lances exclusivamente por meio de sistema eletrônico, sendo imediatamente informados do seu recebimento e do valor consignado no registro.

5.5. O lance deverá ser ofertado pelo valor global.

5.6. Os licitantes poderão oferecer lances sucessivos, observando o horário fixado para abertura da sessão e as regras estabelecidas no Edital.

5.7. O licitante somente poderá oferecer lance de valor inferior ou percentual de desconto superior ao último por ele ofertado e registrado pelo sistema.

5.8. O intervalo mínimo de diferença de valores ou percentuais entre os lances, que incidirá tanto em relação aos lances intermediários quanto em relação à proposta que cobrir a melhor oferta deverá ser de 0,01.

5.9. O licitante poderá, uma única vez, excluir seu último lance ofertado, no intervalo de quinze segundos após o registro no sistema, na hipótese de lance inconsistente ou inexecutável.

5.10. O procedimento seguirá de acordo com o modo de disputa adotado.

5.11. Caso seja adotado para o envio de lances na concorrência eletrônica o modo de disputa “aberto”, os licitantes apresentarão lances públicos e sucessivos, com prorrogações.

5.11.1. A etapa de lances da sessão pública terá duração de dez minutos e, após isso, será prorrogada automaticamente pelo sistema quando houver lance ofertado nos últimos dois minutos do período de duração da sessão pública.

5.11.2. A prorrogação automática da etapa de lances, de que trata o subitem anterior, será de dois minutos e ocorrerá sucessivamente sempre que houver lances enviados nesse período de prorrogação, inclusive no caso de lances intermediários.

5.11.3. Não havendo novos lances na forma estabelecida nos itens anteriores, a sessão pública encerrar-se-á automaticamente, e o sistema ordenará e divulgará os lances conforme a ordem final de classificação.

5.11.4. Definida a melhor proposta, se a diferença em relação à proposta classificada em segundo lugar for de pelo menos 5% (cinco por cento), o agente de



MUNICÍPIO DE CONQUISTA
PC CORONEL TANCREDO FRANÇA, Nº 181
CENTRO – CEP: 38195000 – Conquista- MG
FONE: (34)33531227 – e-mail: licitacao@conquista.mg.gov.br
<http://www.conquista.mg.gov.br>
CNPJ: 18.428.888/0001-23



contratação/comissão de contratação, auxiliado pela equipe de apoio, poderá admitir o reinício da disputa aberta, para a definição das demais colocações.

5.11.5. Após o reinício previsto no item supra, os licitantes serão convocados para apresentar lances intermediários.

5.12. Caso seja adotado para o envio de lances na concorrência eletrônica o modo de disputa “aberto e fechado”, os licitantes apresentarão lances públicos e sucessivos, com lance final e fechado.

5.12.1. A etapa de lances da sessão pública terá duração inicial de quinze minutos. Após esse prazo, o sistema encaminhará aviso de fechamento iminente dos lances, após o que transcorrerá o período de até dez minutos, aleatoriamente determinado, findo o qual será automaticamente encerrada a recepção de lances.

5.12.2. Encerrado o prazo previsto no subitem anterior, o sistema abrirá oportunidade para que o autor da oferta de valor mais baixo e os das ofertas com preços até 10% (dez por cento) superiores àquela possam ofertar um lance final e fechado em até cinco minutos, o qual será sigiloso até o encerramento deste prazo.

5.12.3. No procedimento de que trata o subitem supra, o licitante poderá optar por manter o seu último lance da etapa aberta, ou por ofertar melhor lance.

5.12.4. Não havendo pelo menos três ofertas nas condições definidas neste item, poderão os autores dos melhores lances subsequentes, na ordem de classificação, até o máximo de três, oferecer um lance final e fechado em até cinco minutos, o qual será sigiloso até o encerramento deste prazo.

5.12.5. Após o término dos prazos estabelecidos nos itens anteriores, o sistema ordenará e divulgará os lances segundo a ordem crescente de valores.

5.13. Caso seja adotado para o envio de lances na concorrência eletrônica o modo de disputa “fechado e aberto”, poderão participar da etapa aberta somente os licitantes que apresentarem a proposta de menor preço/ maior percentual de desconto e os das propostas até 10% (dez por cento) superiores/inferiores àquela, em que os licitantes apresentarão lances públicos e sucessivos, até o encerramento da sessão e eventuais prorrogações.

5.13.1. Não havendo pelo menos 3 (três) propostas nas condições definidas no item 5.13, poderão os licitantes que apresentaram as três melhores propostas, consideradas as empatadas, oferecer novos lances sucessivos.

5.13.2. A etapa de lances da sessão pública terá duração de dez minutos e, após isso, será prorrogada automaticamente pelo sistema quando houver lance ofertado nos últimos dois minutos do período de duração da sessão pública.

5.13.3. A prorrogação automática da etapa de lances, de que trata o subitem anterior, será de dois minutos e ocorrerá sucessivamente sempre que houver lances enviados nesse período de prorrogação, inclusive no caso de lances intermediários.

5.13.4. Não havendo novos lances na forma estabelecida nos itens anteriores, a sessão pública encerrar-se-á automaticamente, e o sistema ordenará e divulgará os lances conforme a ordem final de classificação.

5.13.5. Definida a melhor proposta, se a diferença em relação à proposta classificada em segundo lugar for de pelo menos 5% (cinco por cento), o agente de



MUNICÍPIO DE CONQUISTA
PC CORONEL TANCREDO FRANÇA, Nº 181
CENTRO – CEP: 38195000 – Conquista- MG
FONE: (34)33531227 – e-mail: licitacao@conquista.mg.gov.br
<http://www.conquista.mg.gov.br>
CNPJ: 18.428.888/0001-23



contratação/comissão de contratação, auxiliado pela equipe de apoio, poderá admitir o reinício da disputa aberta, para a definição das demais colocações.

- 5.13.6. Após o reinício previsto no subitem supra, os licitantes serão convocados para apresentar lances intermediários.
- 5.14. Após o término dos prazos estabelecidos nos subitens anteriores, o sistema ordenará e divulgará os lances segundo a ordem crescente de valores.
- 5.15. Não serão aceitos dois ou mais lances de mesmo valor, prevalecendo aquele que for recebido e registrado em primeiro lugar.
- 5.16. Durante o transcurso da sessão pública, os licitantes serão informados, em tempo real, do valor do menor lance registrado, vedada a identificação do licitante.
- 5.17. No caso de desconexão com o agente de contratação/comissão de contratação, no decorrer da etapa competitiva da concorrência eletrônica, o sistema eletrônico poderá permanecer acessível aos licitantes para a recepção dos lances.
- 5.18. Quando a desconexão do sistema eletrônico para o agente de contratação/comissão de contratação persistir por tempo superior a dez minutos, a sessão pública será suspensa e reiniciada somente após decorridas vinte e quatro horas da comunicação do fato pelo agente de contratação/comissão de contratação aos participantes, no sítio eletrônico utilizado para divulgação.
- 5.19. Caso o licitante não apresente lances, concorrerá com o valor de sua proposta.
- 5.20. Em relação a itens não exclusivos para participação de microempresas e empresas de pequeno porte, uma vez encerrada a etapa de lances, será efetivada a verificação do porte da entidade empresarial. O sistema identificará em coluna própria as microempresas e empresas de pequeno porte participantes, procedendo à comparação com os valores da primeira colocada, se esta for empresa de maior porte, assim como das demais classificadas, para o fim de aplicar-se o disposto nos [arts. 44 e 45 da Lei Complementar nº 123, de 2006](#), regulamentada pelo [Decreto nº 8.538, de 2015](#).
- 5.20.1. Nessas condições, as propostas de microempresas e empresas de pequeno porte que se encontrarem na faixa de até 5% (cinco por cento) acima da melhor proposta ou melhor lance serão consideradas empatadas com a primeira colocada.
- 5.20.2. A melhor classificada nos termos do subitem anterior terá o direito de encaminhar uma última oferta para desempate, obrigatoriamente em valor inferior ao da primeira colocada, no prazo de 5 (cinco) minutos controlados pelo sistema, contados após a comunicação automática para tanto.
- 5.20.3. Caso a microempresa ou a empresa de pequeno porte melhor classificada desista ou não se manifeste no prazo estabelecido, serão convocadas as demais licitantes microempresa e empresa de pequeno porte que se encontrem naquele intervalo de 5% (cinco por cento), na ordem de classificação, para o exercício do mesmo direito, no prazo estabelecido no subitem anterior.
- 5.20.4. No caso de equivalência dos valores apresentados pelas microempresas e empresas de pequeno porte que se encontrem nos intervalos estabelecidos nos subitens anteriores, será realizado sorteio entre elas para que se identifique aquela que primeiro poderá apresentar melhor oferta.



MUNICÍPIO DE CONQUISTA
PC CORONEL TANCREDO FRANÇA, Nº 181
CENTRO – CEP: 38195000 – Conquista- MG
FONE: (34)33531227 – e-mail: licitacao@conquista.mg.gov.br
<http://www.conquista.mg.gov.br>
CNPJ: 18.428.888/0001-23



5.21. Só poderá haver empate entre propostas iguais (não seguidas de lances), ou entre lances finais da fase fechada do modo de disputa aberto e fechado.

5.21.1. Havendo eventual empate entre propostas ou lances, o critério de desempate será aquele previsto no [art. 60 da Lei nº 14.133, de 2021](#), nesta ordem:

5.21.1.1. disputa final, hipótese em que os licitantes empatados poderão apresentar nova proposta em ato contínuo à classificação;

5.21.1.2. avaliação do desempenho contratual prévio dos licitantes, para a qual deverão preferencialmente ser utilizados registros cadastrais para efeito de atesto de cumprimento de obrigações previstos nesta Lei;

5.21.1.3. desenvolvimento pelo licitante de ações de equidade entre homens e mulheres no ambiente de trabalho, conforme regulamento;

5.21.1.4. desenvolvimento pelo licitante de programa de integridade, conforme orientações dos órgãos de controle.

5.21.2. Persistindo o empate, será assegurada preferência, sucessivamente, aos bens e serviços produzidos ou prestados por:

5.21.2.1. empresas estabelecidas no território do Estado ou do Distrito Federal do órgão ou entidade da Administração Pública estadual ou distrital licitante ou, no caso de licitação realizada por órgão ou entidade de Município, no território do Estado em que este se localize;

5.21.2.2. empresas brasileiras;

5.21.2.3. empresas que invistam em pesquisa e no desenvolvimento de tecnologia no País;

5.21.2.4. empresas que comprovem a prática de mitigação, nos termos da [Lei nº 12.187, de 29 de dezembro de 2009](#).

5.22. Encerrada a etapa de envio de lances da sessão pública, na hipótese da proposta do primeiro colocado permanecer acima do preço máximo ou inferior ao desconto definido para a contratação, o agente de contratação/comissão de contratação poderá negociar condições mais vantajosas, após definido o resultado do julgamento.

5.22.1. A negociação poderá ser feita com os demais licitantes, segundo a ordem de classificação inicialmente estabelecida, quando o primeiro colocado, mesmo após a negociação, for desclassificado em razão de sua proposta permanecer acima do preço máximo definido pela Prefeitura.

5.22.2. A negociação será realizada por meio do sistema, podendo ser acompanhada pelos demais licitantes.

5.22.3. O resultado da negociação será divulgado a todos os licitantes e anexado aos autos do processo licitatório.

5.22.4. O agente de contratação/comissão de contratação solicitará ao licitante mais bem classificado que, no prazo mínimo de 2 (duas) horas, envie a proposta adequada ao último lance ofertado após a negociação realizada, acompanhada, se for o caso, dos documentos complementares, quando necessários à confirmação daqueles exigidos neste Edital e já apresentados.



MUNICÍPIO DE CONQUISTA
PC CORONEL TANCREDO FRANÇA, Nº 181
CENTRO – CEP: 38195000 – Conquista- MG
FONE: (34)33531227 – e-mail: licitacao@conquista.mg.gov.br
<http://www.conquista.mg.gov.br>
CNPJ: 18.428.888/0001-23



5.22.5. É facultado ao agente de contratação/comissão de contratação prorrogar o prazo estabelecido, a partir de solicitação fundamentada feita no chat pelo licitante, antes de findo o prazo.

5.23. Após a negociação do preço, o agente de contratação/comissão de contratação iniciará a fase de aceitação e julgamento da proposta.

6. DA FASE DE JULGAMENTO

6.1. Encerrada a etapa de negociação, o agente de contratação/comissão de contratação verificará se o licitante provisoriamente classificado em primeiro lugar atende às condições de participação no certame, conforme previsto no [art. 14 da Lei nº 14.133/2021](#), legislação correlata e no item 2.6 do edital, especialmente quanto à existência de sanção que impeça a participação no certame ou a futura contratação, mediante a consulta aos seguintes cadastros:

6.1.1. Cadastro Nacional de Empresas Inidôneas e Suspensas - CEIS, mantido pela Controladoria-Geral da União (<https://www.portaltransparencia.gov.br/sancoes/ceis>); e

6.1.2. Cadastro Nacional de Empresas Punidas – CNEP, mantido pela Controladoria-Geral da União (<https://www.portaltransparencia.gov.br/sancoes/cnep>).

6.2. A consulta aos cadastros será realizada em nome da empresa licitante e também de seu sócio majoritário, por força da vedação de que trata o [artigo 12 da Lei nº 8.429, de 1992](#).

6.2.1. Constatada a existência de sanção, o licitante será reputado inabilitado, por falta de condição de participação.

6.3. Caso o licitante provisoriamente classificado em primeiro lugar tenha se utilizado de algum tratamento favorecido às ME/EPPs, o agente de contratação/comissão de contratação verificará se faz jus ao benefício, em conformidade com a Lei.

6.4. Verificadas as condições de participação e de utilização do tratamento favorecido, o agente de contratação/comissão de contratação examinará a proposta classificada em primeiro lugar quanto à adequação ao objeto e à compatibilidade do preço em relação ao máximo estipulado para contratação neste Edital e em seus anexos.

6.5. Será desclassificada a proposta vencedora que:

6.5.1. conter vícios insanáveis;

6.5.2. não obedecer às especificações técnicas contidas no Termo de Referência;

6.5.3. apresentar preços inexequíveis ou permanecerem acima do preço máximo definido para a contratação;

6.5.4. não tiverem sua exequibilidade demonstrada, quando exigido pela Prefeitura;

6.5.5. apresentar desconformidade com quaisquer outras exigências deste Edital ou seus anexos, desde que insanável.

6.6. No caso de bens e serviços em geral, é indício de inexequibilidade das propostas, valores inferiores a 50% (cinquenta por cento) do valor orçado pela Prefeitura.

6.6.1. A inexequibilidade, na hipótese de que trata o **caput**, só será considerada após diligência do agente de contratação/comissão de contratação, que comprove:



MUNICÍPIO DE CONQUISTA
PC CORONEL TANCREDO FRANÇA, Nº 181
CENTRO – CEP: 38195000 – Conquista- MG
FONE: (34)33531227 – e-mail: licitacao@conquista.mg.gov.br
<http://www.conquista.mg.gov.br>
CNPJ: 18.428.888/0001-23



6.6.1.1. que o custo do licitante ultrapassa o valor da proposta; e

6.6.1.2. inexistirem custos de oportunidade capazes de justificar o vulto da oferta.

6.7. Em contratação de serviços de engenharia, além das disposições acima, a análise de exequibilidade e sobrepreço considerará o seguinte:

6.7.1. Nos regimes de execução por tarefa, empreitada por preço global ou empreitada integral, semi-integrada ou integrada, a caracterização do sobrepreço se dará pela superação do valor global estimado;

6.7.2. No caso de serviços de engenharia, serão consideradas inexequíveis as propostas cujos valores forem inferiores a 75% (setenta e cinco por cento) do valor orçado pela Prefeitura, independentemente do regime de execução.

6.7.3. Será exigida garantia adicional do licitante vencedor cuja proposta for inferior a 85% (oitenta e cinco por cento) do valor orçado pela Prefeitura, equivalente à diferença entre este último e o valor da proposta, sem prejuízo das demais garantias exigíveis de acordo com a Lei.

6.8. Se houver indícios de inexequibilidade da proposta de preço, ou em caso da necessidade de esclarecimentos complementares, poderão ser efetuadas diligências, para que a empresa comprove a exequibilidade da proposta.

6.9. Caso o custo global estimado do objeto licitado tenha sido decomposto em seus respectivos custos unitários por meio de Planilha de Custos e Formação de Preços elaborada pela Prefeitura, o licitante classificado em primeiro lugar será convocado para apresentar Planilha por ele elaborada, com os respectivos valores adequados ao valor final da sua proposta, sob pena de não aceitação da proposta.

6.9.1. Em se tratando de serviços de engenharia, o licitante vencedor será convocado a apresentar à Prefeitura, por meio eletrônico, as planilhas com indicação dos quantitativos e dos custos unitários, seguindo o modelo elaborado pela Prefeitura, bem como com detalhamento das Bonificações e Despesas Indiretas (BDI) e dos Encargos Sociais (ES), com os respectivos valores adequados ao valor final da proposta vencedora, admitida a utilização dos preços unitários, no caso de empreitada por preço global, empreitada integral, contratação semi-integrada e contratação integrada, exclusivamente para eventuais adequações indispensáveis no cronograma físico-financeiro e para balizar excepcional aditamento posterior do contrato.

6.10. Erros no preenchimento da planilha não constituem motivo para a desclassificação da proposta. A planilha poderá ser ajustada pelo fornecedor, no prazo indicado pelo sistema, desde que não haja majoração do preço e que se comprove que este é o bastante para arcar com todos os custos da contratação;

6.10.1. O ajuste de que trata este dispositivo se limita a sanar erros ou falhas que não alterem a substância das propostas;

6.10.2. Considera-se erro no preenchimento da planilha passível de correção a indicação de recolhimento de impostos e contribuições na forma do Simples Nacional, quando não cabível esse regime.



MUNICÍPIO DE CONQUISTA
PC CORONEL TANCREDO FRANÇA, Nº 181
CENTRO – CEP: 38195000 – Conquista- MG
FONE: (34)33531227 – e-mail: licitacao@conquista.mg.gov.br
<http://www.conquista.mg.gov.br>
CNPJ: 18.428.888/0001-23



- 6.11. Para fins de análise da proposta quanto ao cumprimento das especificações do objeto, poderá ser colhida a manifestação escrita do setor requisitante do serviço ou da área especializada no objeto.
- 6.12. Caso o Termo de Referência exija a apresentação de amostra, o licitante classificado em primeiro lugar deverá apresentá-la, conforme disciplinado no Termo de Referência, sob pena de não aceitação da proposta.
- 6.13. Por meio de mensagem no sistema, será divulgado o local e horário de realização do procedimento para a avaliação das amostras, cuja presença será facultada a todos os interessados, incluindo os demais licitantes.
- 6.14. Os resultados das avaliações serão divulgados por meio de mensagem no sistema.
- 6.15. No caso de não haver entrega da amostra ou ocorrer atraso na entrega, sem justificativa aceita pelo agente de contratação/comissão de contratação, ou havendo entrega de amostra fora das especificações previstas neste Edital, a proposta do licitante será recusada.
- 6.16. Se a(s) amostra(s) apresentada(s) pelo primeiro classificado não for(em) aceita(s), o agente de contratação/comissão de contratação analisará a aceitabilidade da proposta ou lance ofertado pelo segundo classificado. Seguir-se-á com a verificação da(s) amostra(s) e, assim, sucessivamente, até a verificação de uma que atenda às especificações constantes no Termo de Referência.

7. DA FASE DE HABILITAÇÃO

8. Para fins de habilitação deverá, o licitante, comprovar os seguintes requisitos:

Habilitação jurídica

- 8.1. **Pessoa física:** cédula de identidade (RG) ou documento equivalente que, por força de lei, tenha validade para fins de identificação em todo o território nacional;
- 8.2. **Empresário individual:** inscrição no Registro Público de Empresas Mercantis, a cargo da Junta Comercial da respectiva sede;
- 8.3. **Microempreendedor Individual - MEI:** Certificado da Condição de Microempreendedor Individual - CCMEI, cuja aceitação ficará condicionada à verificação da autenticidade no sítio <https://www.gov.br/empresas-e-negocios/pt-br/empreendedor>;
- 8.4. Sociedade empresária, sociedade limitada unipessoal – SLU ou sociedade identificada como empresa individual de responsabilidade limitada - EIRELI: inscrição do ato constitutivo, estatuto ou contrato social no Registro Público de Empresas Mercantis, a cargo da Junta Comercial da respectiva sede, acompanhada de documento comprobatório de seus administradores;
- 8.5. **Sociedade empresária estrangeira:** portaria de autorização de funcionamento no Brasil, publicada no Diário Oficial da União e arquivada na Junta Comercial da unidade federativa onde se localizar a filial, agência, sucursal ou estabelecimento, a qual será considerada como sua sede, conforme Instrução [Normativa DREI/ME n.º 77, de 18 de março de 2020](#).



MUNICÍPIO DE CONQUISTA
PC CORONEL TANCREDO FRANÇA, Nº 181
CENTRO – CEP: 38195000 – Conquista- MG
FONE: (34)33531227 – e-mail: licitacao@conquista.mg.gov.br
<http://www.conquista.mg.gov.br>
CNPJ: 18.428.888/0001-23



8.6. **Sociedade simples:** inscrição do ato constitutivo no Registro Civil de Pessoas Jurídicas do local de sua sede, acompanhada de documento comprobatório de seus administradores;

8.7. **Filial, sucursal ou agência de sociedade simples ou empresária:** inscrição do ato constitutivo da filial, sucursal ou agência da sociedade simples ou empresária, respectivamente, no Registro Civil das Pessoas Jurídicas ou no Registro Público de Empresas Mercantis onde opera, com averbação no Registro onde tem sede a matriz

8.8. **Sociedade cooperativa:** ata de fundação e estatuto social, com a ata da assembleia que o aprovou, devidamente arquivado na Junta Comercial ou inscrito no Registro Civil das Pessoas Jurídicas da respectiva sede, além do registro de que trata o [art. 107 da Lei nº 5.764, de 16 de dezembro 1971](#).

8.9. Os documentos apresentados deverão estar acompanhados de todas as alterações ou da consolidação respectiva.

Habilitação fiscal, social e trabalhista

8.10. Prova de inscrição no Cadastro Nacional de Pessoas Jurídicas ou no Cadastro de Pessoas Físicas, conforme o caso;

8.11. Prova de regularidade fiscal perante a Fazenda Nacional, mediante apresentação de certidão expedida conjuntamente pela Secretaria da Receita Federal do Brasil (RFB) e pela Procuradoria-Geral da Fazenda Nacional (PGFN), referente a todos os créditos tributários federais e à Dívida Ativa da União (DAU) por elas administrados, inclusive aqueles relativos à Seguridade Social, nos termos da Portaria Conjunta nº 1.751, de 02 de outubro de 2014, do Secretário da Receita Federal do Brasil e da Procuradora-Geral da Fazenda Nacional.

8.12. Prova de regularidade com o Fundo de Garantia do Tempo de Serviço (FGTS);

8.13. Prova de inexistência de débitos inadimplidos perante a Justiça do Trabalho, mediante a apresentação de certidão negativa ou positiva com efeito de negativa, nos termos do Título VII-A da Consolidação das Leis do Trabalho, aprovada pelo Decreto-Lei nº 5.452, de 1º de maio de 1943;

8.14. Prova de inscrição no cadastro de contribuintes Estadual ou Municipal relativo ao domicílio ou sede do fornecedor, pertinente ao seu ramo de atividade e compatível com o objeto contratual;

8.15. Prova de regularidade com a Fazenda Estadual ou Municipal do domicílio ou sede do fornecedor, relativa à atividade em cujo exercício contrata ou concorre;

8.16. Caso o fornecedor seja considerado isento dos tributos Estadual ou Municipal relacionados ao objeto contratual, deverá comprovar tal condição mediante a apresentação de declaração da Fazenda respectiva do seu domicílio ou sede, ou outra equivalente, na forma da lei.

8.17. O fornecedor enquadrado como microempreendedor individual que pretenda auferir os benefícios do tratamento diferenciado previstos na Lei Complementar n. 123, de 2006, estará dispensado da prova de inscrição nos cadastros de contribuintes estadual e municipal.



MUNICÍPIO DE CONQUISTA
PC CORONEL TANCREDO FRANÇA, Nº 181
CENTRO – CEP: 38195000 – Conquista- MG
FONE: (34)33531227 – e-mail: licitacao@conquista.mg.gov.br
<http://www.conquista.mg.gov.br>
CNPJ: 18.428.888/0001-23



Qualificação Econômico-Financeira

- 8.18. Certidão negativa de falência expedida pelo distribuidor da sede do fornecedor - [Lei nº 14.133, de 2021, art. 69, caput, inciso II](#));
- 8.19. Balanço patrimonial, demonstração de resultado de exercício e demais demonstrações contábeis dos 2 (dois) últimos exercícios sociais, comprovando;
- 8.19.1. Índices de Liquidez Geral (LG), Liquidez Corrente (LC), e Solvência Geral (SG) superiores a 1 (um);
- 8.19.2. As empresas criadas no exercício financeiro da licitação deverão atender a todas as exigências da habilitação e poderão substituir os demonstrativos contábeis pelo balanço de abertura.
- 8.19.3. Os documentos referidos acima limitar-se-ão ao último exercício no caso de a pessoa jurídica ter sido constituída há menos de 2 (dois) anos;
- 8.19.4. Os documentos referidos acima deverão ser exigidos com base no limite definido pela Receita Federal do Brasil para transmissão da Escrituração Contábil Digital - ECD ao Sped.
- 8.20. Caso a empresa licitante apresente resultado inferior ou igual a 1 (um) em qualquer dos índices de Liquidez Geral (LG), Solvência Geral (SG) e Liquidez Corrente (LC), será exigido para fins de habilitação capital social ou patrimônio líquido mínimo de 10% (dez por cento) do valor total estimado da contratação.
- 8.21. As empresas criadas no exercício financeiro da licitação deverão atender a todas as exigências da habilitação e poderão substituir os demonstrativos contábeis pelo balanço de abertura. (Lei nº 14.133, de 2021, art. 65, §1º).
- 8.22. O atendimento dos índices econômicos previstos neste item deverá ser atestado mediante declaração assinada por profissional habilitado da área contábil, apresentada pelo fornecedor.

Qualificação Técnica

- 8.23. *Declaração de que o licitante tomou conhecimento de todas as informações e das condições locais para o cumprimento das obrigações objeto da licitação;*
- 8.23.1. A declaração acima poderá ser substituída por declaração formal assinada pelo responsável técnico do licitante acerca do conhecimento pleno das condições e peculiaridades da contratação
- 8.24. Registro ou inscrição da empresa na entidade profissional competente, Conselho Regional de Engenharia e Agronomia (CREA-MG/CAU), em plena validade.
- 8.25. Sociedades empresárias estrangeiras atenderão à exigência por meio da apresentação, no momento da assinatura do contrato, da solicitação de registro perante a entidade profissional competente no Brasil.
- 8.26. Apresentação do(s) profissional(is) abaixo indicado(s), devidamente registrado(s) no conselho profissional competente, detentor de atestado de responsabilidade técnica por execução de obra ou serviço de características semelhantes, também abaixo indicado(s):



MUNICÍPIO DE CONQUISTA
PC CORONEL TANCREDO FRANÇA, Nº 181
CENTRO – CEP: 38195000 – Conquista- MG
FONE: (34)33531227 – e-mail: licitacao@conquista.mg.gov.br
<http://www.conquista.mg.gov.br>
CNPJ: 18.428.888/0001-23



- 8.26.1. Responsável Técnico da execução dos serviços
- 8.27. O(s) profissional(is) indicado(s) na forma supra deverá(ão) participar da obra ou serviço objeto do contrato, e será admitida a sua substituição por profissionais de experiência equivalente ou superior, desde que aprovada pela Administração.
- 8.28. *Comprovação de aptidão para execução de serviço de complexidade tecnológica e operacional equivalente ou superior com o objeto desta contratação, ou com o item pertinente, por meio da apresentação de certidões ou atestados, por pessoas jurídicas de direito público ou privado, ou regularmente emitido(s) pelo conselho profissional competente.*
- 8.29. *Para fins da comprovação de que trata este subitem, os atestados deverão dizer respeito a contratos executados com as seguintes características mínimas:*
- 8.29.1. Item 1: Construção de muro de arrimo e nivelamento de terreno com área mínima de 50% do objeto.
- 8.29.2. Item 2: Construção de edifício em estrutura de concreto armado com área mínima de no mínimo 50% do objeto.
- 8.30. *Será admitida, para fins de comprovação de quantitativo mínimo, a apresentação e o somatório de diferentes atestados executados de forma concomitante.*
- 8.30.1. Os atestados de capacidade técnica poderão ser apresentados em nome da matriz ou da filial da empresa licitante.
- 8.30.2. O licitante disponibilizará todas as informações necessárias à comprovação da legitimidade dos atestados, apresentando, quando solicitado pela Administração, cópia do contrato que deu suporte à contratação, endereço atual da contratante e local em que foi executado o objeto contratado, dentre outros documentos.
- 8.31. Caso admitida a participação de cooperativas, será exigida a seguinte documentação complementar:
- 8.31.1. A relação dos cooperados que atendem aos requisitos técnicos exigidos para a contratação e que executarão o contrato, com as respectivas atas de inscrição e a comprovação de que estão domiciliados na localidade da sede da cooperativa, respeitado o disposto nos arts. 4º, inciso XI, 21, inciso I e 42, §§2º a 6º da Lei n. 5.764, de 1971;
- 8.31.2. A declaração de regularidade de situação do contribuinte individual – DRSCI, para cada um dos cooperados indicados;
- 8.31.3. A comprovação do capital social proporcional ao número de cooperados necessários à prestação do serviço;
- 8.31.4. O registro previsto na Lei n. 5.764, de 1971, art. 107;
- 8.31.5. A comprovação de integração das respectivas quotas-partes por parte dos cooperados que executarão o contrato;
- 8.31.6. Os seguintes documentos para a comprovação da regularidade jurídica da cooperativa: a) ata de fundação; b) estatuto social com a ata da assembleia que o aprovou; c) regimento dos fundos instituídos pelos cooperados, com a ata da assembleia; d) editais de convocação das três últimas assembleias gerais extraordinárias; e) três registros de presença dos cooperados que executarão o contrato em assembleias gerais ou nas



MUNICÍPIO DE CONQUISTA
PC CORONEL TANCREDO FRANÇA, Nº 181
CENTRO – CEP: 38195000 – Conquista- MG
FONE: (34)33531227 – e-mail: licitacao@conquista.mg.gov.br
<http://www.conquista.mg.gov.br>
CNPJ: 18.428.888/0001-23



reuniões seccionais; e f) ata da sessão que os cooperados autorizaram a cooperativa a contratar o objeto da licitação; e

8.31.7. A última auditoria contábil-financeira da cooperativa, conforme dispõe o art. 112 da Lei n. 5.764, de 1971, ou uma declaração, sob as penas da lei, de que tal auditoria não foi exigida pelo órgão fiscalizador

8.32. Será verificado se o licitante apresentou declaração de que atende aos requisitos de habilitação, e o declarante responderá pela veracidade das informações prestadas, na forma da lei ([art. 63, I, da Lei nº 14.133/2021](#)).

8.33. Será verificado se o licitante apresentou no sistema, sob pena de inabilitação, a declaração de que cumpre as exigências de reserva de cargos para pessoa com deficiência e para reabilitado da Previdência Social, previstas em lei e em outras normas específicas.

8.34. O licitante deverá apresentar, sob pena de desclassificação, declaração de que suas propostas econômicas compreendem a integralidade dos custos para atendimento dos direitos trabalhistas assegurados na Constituição Federal, nas leis trabalhistas, nas normas infralegais, nas convenções coletivas de trabalho e nos termos de ajustamento de conduta vigentes na data de entrega das propostas.

8.34.1. O licitante que optar por realizar vistoria prévia terá disponibilizado pela Prefeitura data e horário exclusivos, a ser agendado, conforme Termo de Referência, de modo que seu agendamento não coincida com o agendamento de outros licitantes.

8.34.2. Caso o licitante opte por não realizar vistoria, poderá substituir a declaração exigida no presente item por declaração formal assinada pelo seu responsável técnico acerca do conhecimento pleno das condições e peculiaridades da contratação.

8.35. A habilitação será verificada por meio da Plataforma Eletrônica, nos documentos por ela abrangidos.

8.35.1. Somente haverá a necessidade de comprovação do preenchimento de requisitos mediante apresentação dos documentos originais não-digitais quando houver dúvida em relação à integridade do documento digital ou quando a lei expressamente o exigir.

8.36. É de responsabilidade do licitante conferir a exatidão dos seus dados cadastrais na Plataforma Eletrônica e mantê-los atualizados, devendo proceder, imediatamente, à correção ou à alteração dos registros tão logo identifique incorreção ou aqueles se tornem desatualizados.

8.36.1. A não observância do disposto no item anterior poderá ensejar desclassificação no momento da habilitação.

8.37. A verificação pelo agente de contratação/comissão de contratação, em sítios eletrônicos oficiais de órgãos e entidades emissores de certidões constitui meio legal de prova, para fins de habilitação.

8.37.1. Os documentos exigidos para habilitação que não estejam contemplados na Plataforma Eletrônica serão enviados por meio do sistema, em formato digital, no prazo de duas horas, prorrogável por igual período, contado da solicitação do agente de contratação/comissão de contratação.



MUNICÍPIO DE CONQUISTA
PC CORONEL TANCREDO FRANÇA, Nº 181
CENTRO – CEP: 38195000 – Conquista- MG
FONE: (34)33531227 – e-mail: licitacao@conquista.mg.gov.br
<http://www.conquista.mg.gov.br>
CNPJ: 18.428.888/0001-23



- 8.37.2. Na hipótese de a fase de habilitação anteceder a fase de apresentação de propostas e lances, os licitantes encaminharão, por meio do sistema, simultaneamente os documentos de habilitação e a proposta com o preço ou o percentual de desconto.
- 8.38. A verificação na Plataforma Eletrônica ou a exigência dos documentos nela não contidos, somente será feita em relação ao licitante vencedor.
- 8.38.1. Os documentos relativos à regularidade fiscal somente serão exigidos, em qualquer caso, em momento posterior ao julgamento das propostas, e apenas do licitante mais bem classificado.
- 8.38.2. Respeitada a exceção do subitem anterior, relativa à regularidade fiscal, quando a fase de habilitação anteceder as fases de apresentação de propostas e lances e de julgamento, a verificação ou exigência do presente subitem ocorrerá em relação a todos os licitantes.
- 8.39. Após a entrega dos documentos para habilitação, não será permitida a substituição ou a apresentação de novos documentos, salvo em sede de diligência, para ([Lei 14.133/21, art. 64](#)):
- 8.39.1. complementação de informações acerca dos documentos já apresentados pelos licitantes e desde que necessária para apurar fatos existentes à época da abertura do certame; e
- 8.39.2. atualização de documentos cuja validade tenha expirado após a data de recebimento das propostas;
- 8.40. Na análise dos documentos de habilitação, a comissão de contratação poderá sanar erros ou falhas, que não alterem a substância dos documentos e sua validade jurídica, mediante decisão fundamentada, registrada em ata e acessível a todos, atribuindo-lhes eficácia para fins de habilitação e classificação.
- 8.41. Na hipótese de o licitante não atender às exigências para habilitação, o agente de contratação/comissão de contratação examinará a proposta subsequente e assim sucessivamente, na ordem de classificação, até a apuração de uma proposta que atenda ao presente edital, observado o prazo disposto no subitem 8.37.1.
- 8.42. Somente serão disponibilizados para acesso público os documentos de habilitação do licitante cuja proposta atenda ao edital de licitação, após concluídos os procedimentos de que trata o subitem anterior.
- 8.43. A comprovação de regularidade fiscal e trabalhista das microempresas e das empresas de pequeno porte somente será exigida para efeito de contratação, e não como condição para participação na licitação.
- 8.44. Quando a fase de habilitação anteceder a de julgamento e já tiver sido encerrada, não caberá exclusão de licitante por motivo relacionado à habilitação, salvo em razão de fatos supervenientes ou só conhecidos após o julgamento.



MUNICÍPIO DE CONQUISTA
PC CORONEL TANCREDO FRANÇA, Nº 181
CENTRO – CEP: 38195000 – Conquista- MG
FONE: (34)33531227 – e-mail: licitacao@conquista.mg.gov.br
<http://www.conquista.mg.gov.br>
CNPJ: 18.428.888/0001-23



9. DOS RECURSOS

9.1. A interposição de recurso referente ao julgamento das propostas, à habilitação ou inabilitação de licitantes, à anulação ou revogação da licitação, observará o disposto no [art. 165 da Lei nº 14.133, de 2021](#).

9.2. O prazo recursal é de 3 (três) dias úteis, contados da data de intimação ou de lavratura da ata.

9.3. Quando o recurso apresentado impugnar o julgamento das propostas ou o ato de habilitação ou inabilitação do licitante:

9.3.1. a intenção de recorrer deverá ser manifestada imediatamente, sob pena de preclusão;

9.3.2. o prazo para a manifestação da intenção de recorrer não será inferior a 10 (dez) minutos.

9.3.3. o prazo para apresentação das razões recursais será iniciado na data de intimação ou de lavratura da ata de habilitação ou inabilitação;

9.3.4. na hipótese de adoção da inversão de fases prevista no [§ 1º do art. 17 da Lei nº 14.133, de 2021](#), o prazo para apresentação das razões recursais será iniciado na data de intimação da ata de julgamento.

9.4. Os recursos deverão ser encaminhados em campo próprio do sistema.

9.5. O recurso será dirigido à autoridade que tiver editado o ato ou proferido a decisão recorrida, a qual poderá reconsiderar sua decisão no prazo de 3 (três) dias úteis, ou, nesse mesmo prazo, encaminhar recurso para a autoridade superior, a qual deverá proferir sua decisão no prazo de 10 (dez) dias úteis, contado do recebimento dos autos.

9.6. Os recursos interpostos fora do prazo não serão conhecidos.

9.7. O prazo para apresentação de contrarrazões ao recurso pelos demais licitantes será de 3 (três) dias úteis, contados da data da intimação pessoal ou da divulgação da interposição do recurso, assegurada a vista imediata dos elementos indispensáveis à defesa de seus interesses.

9.8. O recurso e o pedido de reconsideração terão efeito suspensivo do ato ou da decisão recorrida até que sobrevenha decisão final da autoridade competente.

9.9. O acolhimento do recurso invalida tão somente os atos insuscetíveis de aproveitamento.

9.10. Os autos do processo permanecerão com vista franqueada aos interessados no sítio eletrônico WWW.conquista.mg.gov.br, WWW.licitanet.com.br

10. DAS INFRAÇÕES ADMINISTRATIVAS E SANÇÕES

10.1. Comete infração administrativa, nos termos da lei, o licitante que, com dolo ou culpa:

10.1.1. deixar de entregar a documentação exigida para o certame ou não entregar qualquer documento que tenha sido solicitado pelo agente de contratação/comissão de contratação durante o certame;



MUNICÍPIO DE CONQUISTA
PC CORONEL TANCREDO FRANÇA, Nº 181
CENTRO – CEP: 38195000 – Conquista- MG
FONE: (34)33531227 – e-mail: licitacao@conquista.mg.gov.br
<http://www.conquista.mg.gov.br>
CNPJ: 18.428.888/0001-23



10.1.2. Salvo em decorrência de fato superveniente devidamente justificado, não manter a proposta em especial quando:

10.1.2.1. não enviar a proposta adequada ao último lance ofertado ou após a negociação;

10.1.2.2. recusar-se a enviar o detalhamento da proposta quando exigível;

10.1.2.3. pedir para ser desclassificado quando encerrada a etapa competitiva; ou

10.1.2.4. deixar de apresentar amostra;

10.1.2.5. apresentar proposta ou amostra em desacordo com as especificações do edital;

10.1.3. não celebrar o contrato ou não entregar a documentação exigida para a contratação, quando convocado dentro do prazo de validade de sua proposta;

10.1.3.1. recusar-se, sem justificativa, a assinar o contrato ou a ata de registro de preço, ou a aceitar ou retirar o instrumento equivalente no prazo estabelecido pela Prefeitura;

10.1.4. apresentar declaração ou documentação falsa exigida para o certame ou prestar declaração falsa durante a licitação

10.1.5. fraudar a licitação

10.1.6. comportar-se de modo inidôneo ou cometer fraude de qualquer natureza, em especial quando:

10.1.6.1. agir em conluio ou em desconformidade com a lei;

10.1.6.2. induzir deliberadamente a erro no julgamento;

10.1.6.3. apresentar amostra falsificada ou deteriorada;

10.1.7. praticar atos ilícitos com vistas a frustrar os objetivos da licitação

10.1.8. praticar ato lesivo previsto no [art. 5º da Lei n.º 12.846, de 2013](#).

10.2. Com fulcro na [Lei nº 14.133, de 2021](#), a Prefeitura poderá, garantida a prévia defesa, aplicar aos licitantes e/ou adjudicatários as seguintes sanções, sem prejuízo das responsabilidades civil e criminal:

10.2.1. advertência;

10.2.2. multa;

10.2.3. impedimento de licitar e contratar e

10.2.4. declaração de inidoneidade para licitar ou contratar, enquanto perdurarem os motivos determinantes da punição ou até que seja promovida sua reabilitação perante a própria autoridade que aplicou a penalidade.

10.3. Na aplicação das sanções serão considerados:

10.3.1. a natureza e a gravidade da infração cometida.

10.3.2. as peculiaridades do caso concreto

10.3.3. as circunstâncias agravantes ou atenuantes



MUNICÍPIO DE CONQUISTA
PC CORONEL TANCREDO FRANÇA, Nº 181
CENTRO – CEP: 38195000 – Conquista- MG
FONE: (34)33531227 – e-mail: licitacao@conquista.mg.gov.br
<http://www.conquista.mg.gov.br>
CNPJ: 18.428.888/0001-23



10.3.4. os danos que dela provierem para a Prefeitura

10.3.5. a implantação ou o aperfeiçoamento de programa de integridade, conforme normas e orientações dos órgãos de controle.

10.4. A multa será recolhida em percentual de 0,5% a 30% incidente sobre o valor do contrato licitado, recolhida no prazo máximo de 05 (**cinco**) dias úteis, a contar da comunicação oficial.

10.4.1. Para as infrações previstas nos itens 10.1.1, 10.1.2 e 10.1.3, a multa será de **0,5%** a **15%** do valor do contrato licitado.

10.4.2. Para as infrações previstas nos itens 10.1.4, 10.1.5, 10.1.6, 10.1.7 e 10.1.8, a multa será de **15%** a **30%** do valor do contrato licitado.

10.5. As sanções de advertência, impedimento de licitar e contratar e declaração de inidoneidade para licitar ou contratar poderão ser aplicadas, cumulativamente ou não, à penalidade de multa.

10.6. Na aplicação da sanção de multa será facultada a defesa do interessado no prazo de 15 (quinze) dias úteis, contado da data de sua intimação.

10.7. A sanção de impedimento de licitar e contratar será aplicada ao responsável em decorrência das infrações administrativas relacionadas nos itens 10.1.1, 10.1.2 e 10.1.3, quando não se justificar a imposição de penalidade mais grave, e impedirá o responsável de licitar e contratar no âmbito da Administração Pública direta e indireta do ente federativo a qual pertencer o órgão ou entidade, pelo prazo máximo de 3 (três) anos.

10.8. Poderá ser aplicada ao responsável a sanção de declaração de inidoneidade para licitar ou contratar, em decorrência da prática das infrações dispostas nos itens 10.1.4, 10.1.5, 10.1.6, 10.1.7 e 10.1.8, bem como pelas infrações administrativas previstas nos itens 10.1.1, 10.1.2 e 10.1.3 que justifiquem a imposição de penalidade mais grave que a sanção de impedimento de licitar e contratar, cuja duração observará o prazo previsto no [art. 156, §5º, da Lei n.º 14.133/2021](#).

10.9. A recusa injustificada do adjudicatário em assinar o contrato ou a ata de registro de preço, ou em aceitar ou retirar o instrumento equivalente no prazo estabelecido pela Prefeitura, descrita no item 10.1.3, caracterizará o descumprimento total da obrigação assumida e o sujeitará às penalidades e à imediata perda da garantia de proposta em favor do órgão promotor da licitação.

10.10. A apuração de responsabilidade relacionadas às sanções de impedimento de licitar e contratar e de declaração de inidoneidade para licitar ou contratar demandará a instauração de processo de responsabilização a ser conduzido por comissão composta por 2 (dois) ou mais servidores estáveis, que avaliará fatos e circunstâncias conhecidos e intimará o licitante ou o adjudicatário para, no prazo de 15 (quinze) dias úteis, contado da data de sua intimação, apresentar defesa escrita e especificar as provas que pretenda produzir.

10.11. Caberá recurso no prazo de 15 (quinze) dias úteis da aplicação das sanções de advertência, multa e impedimento de licitar e contratar, contado da data da intimação, o qual será dirigido à autoridade que tiver proferido a decisão recorrida, que, se não a reconsiderar no prazo de 5 (cinco) dias úteis, encaminhará o recurso com sua motivação à autoridade superior, que deverá proferir sua decisão no prazo máximo de 20 (vinte) dias úteis, contado do recebimento dos autos.



MUNICÍPIO DE CONQUISTA
PC CORONEL TANCREDO FRANÇA, Nº 181
CENTRO – CEP: 38195000 – Conquista- MG
FONE: (34)33531227 – e-mail: licitacao@conquista.mg.gov.br
<http://www.conquista.mg.gov.br>
CNPJ: 18.428.888/0001-23



10.12. Caberá a apresentação de pedido de reconsideração da aplicação da sanção de declaração de inidoneidade para licitar ou contratar no prazo de 15 (quinze) dias úteis, contado da data da intimação, e decidido no prazo máximo de 20 (vinte) dias úteis, contado do seu recebimento.

10.13. O recurso e o pedido de reconsideração terão efeito suspensivo do ato ou da decisão recorrida até que sobrevenha decisão final da autoridade competente.

10.14. A aplicação das sanções previstas neste edital não exclui, em hipótese alguma, a obrigação de reparação integral dos danos causados.

11. DA IMPUGNAÇÃO AO EDITAL E DO PEDIDO DE ESCLARECIMENTO

11.1. Qualquer pessoa é parte legítima para impugnar este Edital por irregularidade na aplicação da [Lei nº 14.133, de 2021](#), devendo protocolar o pedido até 3 (três) dias úteis antes da data da abertura do certame.

11.2. A resposta à impugnação ou ao pedido de esclarecimento será divulgado em sítio eletrônico oficial no prazo de até 3 (três) dias úteis, limitado ao último dia útil anterior à data da abertura do certame.

11.3. A impugnação e o pedido de esclarecimento poderão ser realizados por forma eletrônica, pelos seguintes meios: WWW.licitanet.com.br, licitacao@conquista.mg.gov.br.

11.4. As impugnações e pedidos de esclarecimentos não suspendem os prazos previstos no certame.

11.4.1. A concessão de efeito suspensivo à impugnação é medida excepcional e deverá ser motivada pelo agente de contratação, nos autos do processo de licitação.

11.5. Acolhida a impugnação, será definida e publicada nova data para a realização do certame.

12. DAS DISPOSIÇÕES GERAIS

12.1. Será divulgada ata da sessão pública no sistema eletrônico.

12.2. Não havendo expediente ou ocorrendo qualquer fato superveniente que impeça a realização do certame na data marcada, a sessão será automaticamente transferida para o primeiro dia útil subsequente, no mesmo horário anteriormente estabelecido, desde que não haja comunicação em contrário, pelo agente de contratação/comissão de contratação.

12.3. Todas as referências de tempo no Edital, no aviso e durante a sessão pública observarão o horário de Brasília - DF.

12.4. A homologação do resultado desta licitação não implicará direito à contratação.

12.5. As normas disciplinadoras da licitação serão sempre interpretadas em favor da ampliação da disputa entre os interessados, desde que não comprometam o interesse da Prefeitura, o princípio da isonomia, a finalidade e a segurança da contratação.

12.6. Os licitantes assumem todos os custos de preparação e apresentação de suas propostas e a Prefeitura não será, em nenhum caso, responsável por esses custos, independentemente da condução ou do resultado do processo licitatório.



MUNICÍPIO DE CONQUISTA
PC CORONEL TANCREDO FRANÇA, Nº 181
CENTRO – CEP: 38195000 – Conquista- MG
FONE: (34)33531227 – e-mail: licitacao@conquista.mg.gov.br
<http://www.conquista.mg.gov.br>
CNPJ: 18.428.888/0001-23



12.7. Na contagem dos prazos estabelecidos neste Edital e seus Anexos, excluir-se-á o dia do início e incluir-se-á o do vencimento. Só se iniciam e vencem os prazos em dias de expediente na Prefeitura.

12.8. O desatendimento de exigências formais não essenciais não importará o afastamento do licitante, desde que seja possível o aproveitamento do ato, observados os princípios da isonomia e do interesse público.

12.9. Em caso de divergência entre disposições deste Edital e de seus anexos ou demais peças que compõem o processo, prevalecerá as deste Edital.

12.10. O Edital e seus anexos estão disponíveis, na íntegra, no Portal Nacional de Contratações Públicas (PNCP) e endereço eletrônico WWW.licitanet.com.br.

12.11. Integram este Edital, para todos os fins e efeitos, os seguintes anexos:

- 12.11.1. ANEXO I - Termo de Referência
 - 12.11.1.1. Apêndice do Anexo I – Estudo Técnico Preliminar
- 12.11.2. ANEXO II – Minuta de Termo de Contrato
- 12.11.3. ANEXO III MODELO DECLARAÇÕES
- 12.11.4. ANEXO IV- MEMORIAL DESCRITIVO
- 12.11.5. ANEXO V- MEMORIA DE CÁLCULO
- 12.11.6. ANEXO VI- PLANILHA ORÇAMENTÁRIA
- 12.11.7. ANEXO VII CRONOGRAMA FISICO FINANCEIRO
- 12.11.8. ANEXO VIII- BDI
- 12.11.9. ANEXO IX- PROJETO ARQUITETÔNICO

Conquista. 02 de abril de 2024

KEULA ALVES SOARES TURRA

Pregoeira



MUNICÍPIO DE CONQUISTA
PC CORONEL TANCREDO FRANÇA, Nº 181
CENTRO – CEP: 38195000 – Conquista- MG
FONE: (34)33531227 – e-mail: licitacao@conquista.mg.gov.br
<http://www.conquista.mg.gov.br>
CNPJ: 18.428.888/0001-23



ANEXO I

TERMO DE REFERÊNCIA
Lei nº 14.133, de 1º de abril de 2021
CONTRATAÇÃO DE OBRA



PREFEITURA MUNICIPAL DE CONQUISTA-MG

13. CONDIÇÕES GERAIS DA CONTRATAÇÃO

13.1. Contratação de pessoa jurídica, nos termos da tabela abaixo, conforme condições e exigências estabelecidas neste instrumento.

13.2. **OBJETO:** Contratação de empresa para execução de obra da Nova Unidade Básica de Saúde:

ITEM	ESPECIFICAÇÃO	CATSER	UNID	QUANTIDADE	VALOR TOTAL
1	Construção de muro de arrimo e aterro de terreno NOVA UBS	1686	m ²	90,12	R\$113.203,45
2	Construção da Nova UBS Dr. Jorge Donizetti Yamamoto	4545	m ²	466,18	R\$2.022.727,73

13.3. *O prazo de vigência da contratação é de 30 dias contados da data da ordem de serviço para o item (1) e de 180 dias para o item (2), na forma do artigo 105 da Lei nº 14.133, de 2021.*

13.4. O contrato oferece maior detalhamento das regras que serão aplicadas em relação à vigência da contratação para cada item.



MUNICÍPIO DE CONQUISTA
PC CORONEL TANCREDO FRANÇA, Nº 181
CENTRO – CEP: 38195000 – Conquista- MG
FONE: (34)33531227 – e-mail: licitacao@conquista.mg.gov.br
<http://www.conquista.mg.gov.br>
CNPJ: 18.428.888/0001-23



14. FUNDAMENTAÇÃO E DESCRIÇÃO DA NECESSIDADE DA CONTRATAÇÃO

14.1. A Fundamentação da Contratação e de seus quantitativos encontra-se pormenorizada em tópico específico dos Estudos Técnicos Preliminares, apêndice deste Termo de Referência.

14.2. *O objeto da contratação não está previsto no Plano de Contratações Anual.*

15. DESCRIÇÃO DA SOLUÇÃO COMO UM TODO CONSIDERADO O CICLO DE VIDA DO OBJETO

15.1. A descrição da solução como um todo encontra-se pormenorizada em tópico específico dos Estudos Técnicos Preliminares, apêndice deste Termo de Referência.

16. REQUISITOS DA CONTRATAÇÃO

Sustentabilidade

16.1. *Além dos critérios de sustentabilidade eventualmente inseridos na descrição do objeto, devem ser atendidos os seguintes requisitos, que se baseiam no Guia Nacional de Contratações Sustentáveis:*

16.1.1. O levantamento deverá oferecer ferramentas para atender ao Parecer 01/2021/CNA/CGU/AGU adotando práticas de sustentabilidade socioambiental e de acessibilidade, tais como, mobilidade urbana e drenagem urbana.

Subcontratação

16.2. *Não é admitida a subcontratação do objeto contratual.*

Garantia da contratação

16.3. *Será exigida a garantia da contratação de que tratam os arts. 96 e seguintes da Lei nº 14.133, de 2021, no percentual e condições descritas nas cláusulas do contrato.*

16.4. *Em caso opção pelo seguro-garantia, a parte adjudicatária deverá apresentá-la, no máximo, até a data de assinatura do contrato.*

16.5. *A garantia, nas modalidades caução e fiança bancária, deverá ser prestada em até 10 dias úteis após a assinatura do contrato.*

16.6. *O contrato oferece maior detalhamento das regras que serão aplicadas em relação à garantia da contratação.*

Vistoria

16.7. *A avaliação prévia do local de execução dos serviços é imprescindível para o conhecimento pleno das condições e peculiaridades do objeto a ser contratado, sendo assegurado ao interessado o direito de realização de vistoria prévia, acompanhado por servidor designado para esse fim, de segunda à sexta-feira, das 9:00 horas às 11:00 horas.*



MUNICÍPIO DE CONQUISTA
PC CORONEL TANCREDO FRANÇA, Nº 181
CENTRO – CEP: 38195000 – Conquista- MG
FONE: (34)33531227 – e-mail: licitacao@conquista.mg.gov.br
<http://www.conquista.mg.gov.br>
CNPJ: 18.428.888/0001-23



16.8. *Serão disponibilizados data e horário diferentes aos interessados em realizar a vistoria prévia.*

16.9. *Para a vistoria, o representante legal da empresa ou responsável técnico deverá estar devidamente identificado, apresentando documento de identidade civil e documento expedido pela empresa comprovando sua habilitação para a realização da vistoria.*

16.10. *Caso o licitante opte por não realizar a vistoria, deverá prestar declaração formal assinada pelo responsável técnico do licitante acerca do conhecimento pleno das condições e peculiaridades da contratação.*

16.11. *A não realização da vistoria não poderá embasar posteriores alegações de desconhecimento das instalações, dúvidas ou esquecimentos de quaisquer detalhes dos locais da prestação dos serviços, devendo o contratado assumir os ônus dos serviços decorrentes.*

17. MODELO DE EXECUÇÃO DO OBJETO

Condições de execução

17.1. A execução do objeto seguirá a seguinte dinâmica:

17.1.1. Início da execução do objeto: 2 dias da emissão da ordem de serviço;

17.1.2. 1ª etapa – Construção de muro de arrimo e aterro para nivelamento do terreno: Até 30 dias;

17.1.3. 2ª Etapa – Construção de Edificação da Nova UBS – Dr. Jorge Donizetti Yamamoto – Até 180 dias.

17.1.4. A execução da obra terá prazo máximo de 30 dias para a 1ª etapa e 180 dias para a 2ª etapa.

17.1.5. Para o recebimento do objeto, as obras passarão por vistoria técnica, atestando sua conclusão em todos os termos contidos no projeto básico, com qualidade e quantitativos pré-acordados.

Local e horário da prestação dos serviços

17.2. O serviço será executado na Av. Juquinha Mendonça, terreno anexo a Secretaria da Saúde, nº 437, Bairro Rosário.

17.3. Os serviços serão prestados em horários a critério da empresa contratada, desde que atenda o código de posturas do município.

Materiais a serem disponibilizados

17.4. *Para a perfeita execução dos serviços, a Contratada deverá disponibilizar os materiais, equipamentos, ferramentas e utensílios necessários, que atendam as especificações das normas ABNT pertinentes para a construção e execução dos determinados serviços de Engenharia.*



MUNICÍPIO DE CONQUISTA
PC CORONEL TANCREDO FRANÇA, Nº 181
CENTRO – CEP: 38195000 – Conquista- MG
FONE: (34)33531227 – e-mail: licitacao@conquista.mg.gov.br
<http://www.conquista.mg.gov.br>
CNPJ: 18.428.888/0001-23



Informações relevantes para o dimensionamento da proposta

17.5. A demanda do órgão tem como base as seguintes características:

17.5.1. As etapas serão propostas separadas. 1ª etapa com conformação de terreno e muro de arrimo. 2ª etapa construção da edificação.

Especificação da garantia do serviço (art. 40, §1º, inciso III, da Lei nº 14.133, de 2021)

17.6. *O prazo de garantia contratual dos serviços é aquele estabelecido na Lei nº 8.078, de 11 de setembro de 1990 (Código de Defesa do Consumidor).*

Procedimentos de transição e finalização do contrato

17.7. *Os procedimentos de transição e finalização do contrato constituem-se das seguintes etapas Assinatura, Execução, Encerramento;*

17.7.1. Pactuação entre as partes para a execução dos serviços e assinatura

17.7.2. Execução do contrato de acordo com o cronograma pré-estabelecido

17.7.3. Recebimento do Serviço/Obra pelo gestor através do aceite da fiscalização técnica e administrativa e posterior pagamento e encerramento do contrato.

17.8.

18. MODELO DE GESTÃO DO CONTRATO

18.1. O contrato deverá ser executado fielmente pelas partes, de acordo com as cláusulas avençadas e as normas da [Lei nº 14.133, de 2021](#), e cada parte responderá pelas consequências de sua inexecução total ou parcial.

18.2. Em caso de impedimento, ordem de paralisação ou suspensão do contrato, o cronograma de execução será prorrogado automaticamente pelo tempo correspondente, anotadas tais circunstâncias mediante simples apostila.

18.3. As comunicações entre o órgão ou entidade e a contratada devem ser realizadas por escrito sempre que o ato exigir tal formalidade, admitindo-se o uso de mensagem eletrônica para esse fim.

18.4. O órgão ou entidade poderá convocar representante da empresa para adoção de providências que devam ser cumpridas de imediato.

18.5. *Após a assinatura do contrato ou instrumento equivalente, o órgão ou entidade poderá convocar o representante da empresa contratada para reunião inicial para apresentação do plano de fiscalização, que conterá informações acerca das obrigações contratuais, dos mecanismos de fiscalização, das estratégias para execução do objeto, do plano complementar de execução da contratada, quando houver, do método de aferição dos resultados e das sanções aplicáveis, dentre outros.*



MUNICÍPIO DE CONQUISTA
PC CORONEL TANCREDO FRANÇA, Nº 181
CENTRO – CEP: 38195000 – Conquista- MG
FONE: (34)33531227 – e-mail: licitacao@conquista.mg.gov.br
<http://www.conquista.mg.gov.br>
CNPJ: 18.428.888/0001-23



Responsável Técnico de Execução (Preposto)

18.6. *A Contratada designará formalmente o preposto da empresa, antes do início da prestação dos serviços, indicando no instrumento os poderes e deveres em relação à execução do objeto contratado.*

18.7. *A Contratada deverá manter preposto da empresa no local da execução do objeto durante todo o período de execução.*

18.8. *A Contratante poderá recusar, desde que justificadamente, a indicação ou a manutenção do preposto da empresa, hipótese em que a Contratada designará outro para o exercício da atividade.*

Fiscalização

18.9. A execução do contrato deverá ser acompanhada e fiscalizada pelo(s) fiscal(is) do contrato, ou pelos respectivos substitutos (Lei nº 14.133, de 2021, art. 117, caput).

Fiscalização Técnica

18.10. O fiscal técnico do contrato acompanhará a execução do contrato, para que sejam cumpridas todas as condições estabelecidas no contrato, de modo a assegurar os melhores resultados para a Administração. (Decreto nº 11.246, de 2022, art. 22, VI);

18.11. O fiscal técnico do contrato anotará no histórico de gerenciamento do contrato todas as ocorrências relacionadas à execução do contrato, com a descrição do que for necessário para a regularização das faltas ou dos defeitos observados. (Lei nº 14.133, de 2021, art. 117, §1º e Decreto nº 11.246, de 2022, art. 22, II);

18.12. Identificada qualquer inexistência ou irregularidade, o fiscal técnico do contrato emitirá notificações para a correção da execução do contrato, determinando prazo para a correção. (Decreto nº 11.246, de 2022, art. 22, III);

18.13. O fiscal técnico do contrato informará ao gestor do contrato, em tempo hábil, a situação que demandar decisão ou adoção de medidas que ultrapassem sua competência, para que adote as medidas necessárias e saneadoras, se for o caso. (Decreto nº 11.246, de 2022, art. 22, IV);

18.14. No caso de ocorrências que possam inviabilizar a execução do contrato nas datas apazadas, o fiscal técnico do contrato comunicará o fato imediatamente ao gestor do contrato. (Decreto nº 11.246, de 2022, art. 22, V);

18.15. O fiscal técnico do contrato comunicará ao gestor do contrato, em tempo hábil, o término do contrato sob sua responsabilidade, com vistas à tempestiva renovação ou à prorrogação contratual (Decreto nº 11.246, de 2022, art. 22, VII).

Fiscalização Administrativa

18.16. O fiscal administrativo do contrato verificará a manutenção das condições de habilitação da contratada, acompanhará o empenho, o pagamento, as garantias, as glosas e a



MUNICÍPIO DE CONQUISTA
PC CORONEL TANCREDO FRANÇA, Nº 181
CENTRO – CEP: 38195000 – Conquista- MG
FONE: (34)33531227 – e-mail: licitacao@conquista.mg.gov.br
<http://www.conquista.mg.gov.br>
CNPJ: 18.428.888/0001-23



formalização de apostilamento e termos aditivos, solicitando quaisquer documentos comprobatórios pertinentes, caso necessário (Art. 23, I e II, do Decreto nº 11.246, de 2022).

18.17. Caso ocorra descumprimento das obrigações contratuais, o fiscal administrativo do contrato atuará tempestivamente na solução do problema, reportando ao gestor do contrato para que tome as providências cabíveis, quando ultrapassar a sua competência; (Decreto nº 11.246, de 2022, art. 23, IV).

18.18. Além do disposto acima, a fiscalização contratual obedecerá às seguintes rotinas:

18.19. Atentar ao prazo de vigência de contrato

18.20. Formalização de documentação da contratada para recebimento do serviço/obra para pagamento.

Gestor do Contrato

18.21. O gestor do contrato coordenará a atualização do processo de acompanhamento e fiscalização do contrato contendo todos os registros formais da execução no histórico de gerenciamento do contrato, a exemplo da ordem de serviço, do registro de ocorrências, das alterações e das prorrogações contratuais, elaborando relatório com vistas à verificação da necessidade de adequações do contrato para fins de atendimento da finalidade da administração. (Decreto nº 11.246, de 2022, art. 21, IV).

18.22. O gestor do contrato acompanhará os registros realizados pelos fiscais do contrato, de todas as ocorrências relacionadas à execução do contrato e as medidas adotadas, informando, se for o caso, à autoridade superior àquelas que ultrapassarem a sua competência. (Decreto nº 11.246, de 2022, art. 21, II).

18.23. O gestor do contrato acompanhará a manutenção das condições de habilitação da contratada, para fins de empenho de despesa e pagamento, e anotará os problemas que obstem o fluxo normal da liquidação e do pagamento da despesa no relatório de riscos eventuais. (Decreto nº 11.246, de 2022, art. 21, III).

18.24. O gestor do contrato emitirá documento comprobatório da avaliação realizada pelos fiscais técnico, administrativo e setorial quanto ao cumprimento de obrigações assumidas pelo contratado, com menção ao seu desempenho na execução contratual, baseado nos indicadores objetivamente definidos e aferidos, e a eventuais penalidades aplicadas, devendo constar do cadastro de atesto de cumprimento de obrigações. (Decreto nº 11.246, de 2022, art. 21, VIII).

18.25. O gestor do contrato tomará providências para a formalização de processo administrativo de responsabilização para fins de aplicação de sanções, a ser conduzido pela comissão de que trata o art. 158 da Lei nº 14.133, de 2021, ou pelo agente ou pelo setor com competência para tal, conforme o caso. (Decreto nº 11.246, de 2022, art. 21, X).

18.26. O gestor do contrato deverá elaborar relatório final com informações sobre a consecução dos objetivos que tenham justificado a contratação e eventuais condutas a serem adotadas para o aprimoramento das atividades da Administração. (Decreto nº 11.246, de 2022, art. 21, VI).



MUNICÍPIO DE CONQUISTA
PC CORONEL TANCREDO FRANÇA, Nº 181
CENTRO – CEP: 38195000 – Conquista- MG
FONE: (34)33531227 – e-mail: licitacao@conquista.mg.gov.br
<http://www.conquista.mg.gov.br>
CNPJ: 18.428.888/0001-23



18.27. O gestor do contrato deverá enviar a documentação pertinente ao setor de contratos para a formalização dos procedimentos de liquidação e pagamento, no valor dimensionado pela fiscalização e gestão nos termos do contrato.

19. CRITÉRIOS DE MEDIÇÃO E PAGAMENTO

19.1. A avaliação da execução do objeto utilizará o Instrumento de Medição de Resultado (IMR), que compõem o Boletim de Medição emitido pela fiscalização técnica durante a execução do objeto e demais pré-requisitos exigidos em contrato de acordo com o serviço específico. Considerando o disposto neste item.

19.1.1. Será indicada a retenção ou glosa no pagamento, proporcional à irregularidade verificada, sem prejuízo das sanções cabíveis, caso se constate que a Contratada:

19.1.1.1. não produzir os resultados acordados,

19.1.1.2. deixar de executar, ou não executar com a qualidade mínima exigida as atividades contratadas; ou

19.1.1.3. deixar de utilizar materiais e recursos humanos exigidos para a execução do serviço, ou utilizá-los com qualidade ou quantidade inferior à demandada.

19.2. *A utilização do IMR (Instrumento de Medição de Resultado) não impede a aplicação concomitante de outros mecanismos para a avaliação da prestação dos serviços.*

19.3. *A aferição da execução contratual para fins de pagamento considerará os seguintes critérios:*

19.3.1. Execução do serviço atendendo os critérios técnicos e quantitativos.

19.3.2. Qualidade do serviço executado de acordo com a demanda.

19.3.3. Atestado de Responsabilidade Técnica dos serviços executados.

19.3.4. Cadastro Nacional de Obras (CNO). Sendo que, no ateste final da obra e avaliação final dos serviços deverá ser apresentado a baixa da CNO, ou seja, a certidão negativa da obra cadastrada.

19.3.5. Controle tecnológico dos materiais e serviços executados, se for o caso.

19.3.6. Livro de ordem de obras conforme Resolução Nº 1.094/2017 CONFEA.

Do recebimento

19.4. Ao final de cada etapa da execução contratual, conforme previsto no Cronograma Físico-Financeiro, o Contratado apresentará a medição prévia dos serviços executados no período, por meio de planilha padrão.

19.4.1. Uma etapa será considerada efetivamente concluída quando os serviços previstos para aquela etapa, no Cronograma Físico-Financeiro, estiverem executados em sua totalidade.



MUNICÍPIO DE CONQUISTA
PC CORONEL TANCREDO FRANÇA, Nº 181
CENTRO – CEP: 38195000 – Conquista- MG
FONE: (34)33531227 – e-mail: licitacao@conquista.mg.gov.br
<http://www.conquista.mg.gov.br>
CNPJ: 18.428.888/0001-23



19.4.2. O contratado também apresentará, a cada medição, os documentos comprobatórios da procedência legal dos produtos e subprodutos florestais utilizados naquela etapa da execução contratual, quando for o caso.

19.5. Os serviços serão recebidos provisoriamente, no prazo de 10 (dez) dias úteis, pelos fiscais técnico e administrativo, mediante termos detalhados, quando verificado o cumprimento das exigências de caráter técnico e administrativo. (Art. 140, I, a, da Lei nº 14.133 e Arts. 22, X e 23, X do Decreto nº 11.246, de 2022).

19.5.1. O prazo da disposição acima será contado do recebimento de comunicação de cobrança oriunda do contratado com a comprovação da prestação dos serviços a que se referem a parcela a ser paga.

19.5.2. O fiscal técnico do contrato realizará o recebimento provisório do objeto do contrato mediante termo detalhado que comprove o cumprimento das exigências de caráter técnico. (Art. 22, X, Decreto nº 11.246, de 2022).

19.5.3. O fiscal administrativo do contrato realizará o recebimento provisório do objeto do contrato mediante termo detalhado que comprove o cumprimento das exigências de caráter administrativo. (Art. 23, X, Decreto nº 11.246, de 2022)

19.5.4. O fiscal setorial do contrato, quando houver, realizará o recebimento provisório sob o ponto de vista técnico e administrativo.

19.5.5. Para efeito de recebimento provisório, ao final de cada período de faturamento, o fiscal técnico do contrato irá apurar o resultado das avaliações da execução do objeto e, se for o caso, a análise do desempenho e qualidade da prestação dos serviços realizados em consonância com os indicadores previstos, que poderá resultar no redimensionamento de valores a serem pagos à contratada, registrando em relatório a ser encaminhado ao gestor do contrato.

19.5.6. Será considerado como ocorrido o recebimento provisório com a entrega do termo detalhado ou, em havendo mais de um a ser feito, com a entrega do último.

19.5.7. O Contratado fica obrigado a reparar, corrigir, remover, reconstruir ou substituir, às suas expensas, no todo ou em parte, o objeto em que se verificarem vícios, defeitos ou incorreções resultantes da execução ou materiais empregados, cabendo à fiscalização não atestar a última e/ou única medição de serviços até que sejam sanadas todas as eventuais pendências que possam vir a ser apontadas no Recebimento Provisório.

19.5.8. A fiscalização não efetuará o ateste da última e/ou única medição de serviços até que sejam sanadas todas as eventuais pendências que possam vir a ser apontadas no Recebimento Provisório. (Art. 119 c/c art. 140 da Lei nº 14133, de 2021)

19.5.9. O recebimento provisório também ficará sujeito, quando cabível, à conclusão de todos os testes de campo e à entrega dos Manuais e Instruções exigíveis.

19.5.10. Os serviços poderão ser rejeitados, no todo ou em parte, quando em desacordo com as especificações constantes neste Termo de Referência e na proposta, sem prejuízo da aplicação das penalidades.

19.6. Quando a fiscalização for exercida por um único servidor, o Termo Detalhado deverá conter o registro, a análise e a conclusão acerca das ocorrências na execução do contrato, em



MUNICÍPIO DE CONQUISTA
PC CORONEL TANCREDO FRANÇA, Nº 181
CENTRO – CEP: 38195000 – Conquista- MG
FONE: (34)33531227 – e-mail: licitacao@conquista.mg.gov.br
<http://www.conquista.mg.gov.br>
CNPJ: 18.428.888/0001-23



relação à fiscalização técnica e administrativa e demais documentos que julgar necessários, devendo encaminhá-los ao gestor do contrato para recebimento definitivo.

19.7. Os serviços serão recebidos definitivamente no prazo de 90 (noventa) dias, contados do recebimento provisório, por servidor ou comissão designada pela autoridade competente, após a verificação da qualidade e quantidade do serviço e consequente aceitação mediante termo detalhado, obedecendo os seguintes procedimentos:

19.7.1. Emitir documento comprobatório da avaliação realizada pelos fiscais técnico, administrativo e setorial, quando houver, no cumprimento de obrigações assumidas pelo contratado, com menção ao seu desempenho na execução contratual, baseado em indicadores objetivamente definidos e aferidos, e a eventuais penalidades aplicadas, devendo constar do cadastro de atesto de cumprimento de obrigações, conforme regulamento (art. 21, VIII, Decreto nº 11.246, de 2022).

19.7.2. Realizar a análise dos relatórios e de toda a documentação apresentada pela fiscalização e, caso haja irregularidades que impeçam a liquidação e o pagamento da despesa, indicar as cláusulas contratuais pertinentes, solicitando à CONTRATADA, por escrito, as respectivas correções;

19.7.3. Emitir Termo Detalhado para efeito de recebimento definitivo dos serviços prestados, com base nos relatórios e documentações apresentadas; e

19.7.4. Comunicar a empresa para que emita a Nota Fiscal ou Fatura, com o valor exato dimensionado pela fiscalização.

19.7.5. Enviar a documentação pertinente ao setor de contratos para a formalização dos procedimentos de liquidação e pagamento, no valor dimensionado pela fiscalização e gestão.

19.8. No caso de controvérsia sobre a execução do objeto, quanto à dimensão, qualidade e quantidade, deverá ser observado o teor do [art. 143 da Lei nº 14.133, de 2021](#), comunicando-se à empresa para emissão de Nota Fiscal no que pertine à parcela incontroversa da execução do objeto, para efeito de liquidação e pagamento.

19.9. Nenhum prazo de recebimento ocorrerá enquanto pendente a solução, pelo contratado, de inconsistências verificadas na execução do objeto ou no instrumento de cobrança.

19.10. O recebimento provisório ou definitivo não excluirá a responsabilidade civil pela solidez e pela segurança do serviço nem a responsabilidade ético-profissional pela perfeita execução do contrato.

Liquidação

19.11. Recebida a Nota Fiscal ou documento de cobrança equivalente, correrá o prazo de dez dias úteis para fins de liquidação, na forma desta seção, prorrogáveis por igual período, nos termos do art. 7º, §2º da Instrução Normativa SEGES/ME nº 77/2022.

19.11.1. O prazo de que trata o item anterior será reduzido à metade, mantendo-se a possibilidade de prorrogação, nos casos de contratações decorrentes de despesas cujos valores não ultrapassem o limite de que trata o inciso II do art. 75 da Lei nº 14.133, de 2021

19.12. Para fins de liquidação, o setor competente deve verificar se a Nota Fiscal ou Fatura apresentada expressa os elementos necessários e essenciais do documento, tais como:



MUNICÍPIO DE CONQUISTA
PC CORONEL TANCREDO FRANÇA, Nº 181
CENTRO – CEP: 38195000 – Conquista- MG
FONE: (34)33531227 – e-mail: licitacao@conquista.mg.gov.br
<http://www.conquista.mg.gov.br>
CNPJ: 18.428.888/0001-23



- a) o prazo de validade;
- b) a data da emissão;
- c) os dados do contrato e do órgão contratante;
- d) o período respectivo de execução do contrato;
- e) o valor a pagar; e
- f) eventual destaque do valor de retenções tributárias cabíveis.

19.13. Havendo erro na apresentação da Nota Fiscal/Fatura, ou circunstância que impeça a liquidação da despesa, esta ficará sobrestada até que o contratado providencie as medidas saneadoras, reiniciando-se o prazo após a comprovação da regularização da situação, sem ônus à contratante;

19.14. A Nota Fiscal ou Fatura deverá ser obrigatoriamente acompanhada da comprovação da regularidade fiscal, constatada por meio de consulta *on-line* ao SICAF ou, na impossibilidade de acesso ao referido Sistema, mediante consulta aos sítios eletrônicos oficiais ou à documentação mencionada no art. 68 da Lei nº 14.133/2021.

19.15. A Administração deverá realizar consulta ao SICAF para: a) verificar a manutenção das condições de habilitação exigidas no edital; b) identificar possível razão que impeça a participação em licitação, no âmbito do órgão ou entidade, proibição de contratar com o Poder Público, bem como ocorrências impeditivas indiretas (INSTRUÇÃO NORMATIVA Nº 3, DE 26 DE ABRIL DE 2018).

19.16. Constatando-se, junto ao SICAF, a situação de irregularidade do contratado, será providenciada sua notificação, por escrito, para que, no prazo de 5 (cinco) dias úteis, regularize sua situação ou, no mesmo prazo, apresente sua defesa. O prazo poderá ser prorrogado uma vez, por igual período, a critério do contratante.

19.17. Não havendo regularização ou sendo a defesa considerada improcedente, o contratante deverá comunicar aos órgãos responsáveis pela fiscalização da regularidade fiscal quanto à inadimplência do contratado, bem como quanto à existência de pagamento a ser efetuado, para que sejam acionados os meios pertinentes e necessários para garantir o recebimento de seus créditos.

19.18. Persistindo a irregularidade, o contratante deverá adotar as medidas necessárias à rescisão contratual nos autos do processo administrativo correspondente, assegurada ao contratado a ampla defesa.

19.19. Havendo a efetiva execução do objeto, os pagamentos serão realizados normalmente, até que se decida pela rescisão do contrato, caso o contratado não regularize sua situação junto ao SICAF.

Prazo de pagamento

19.20. O pagamento será efetuado no prazo máximo de até dez dias úteis, contados da finalização da liquidação da despesa, conforme seção anterior, nos termos da Instrução Normativa SEGES/ME nº 77, de 2022.

19.21. No caso de atraso pelo Contratante, os valores devidos ao contratado serão atualizados monetariamente entre o termo final do prazo de pagamento até a data de sua



MUNICÍPIO DE CONQUISTA
PC CORONEL TANCREDO FRANÇA, Nº 181
CENTRO – CEP: 38195000 – Conquista- MG
FONE: (34)33531227 – e-mail: licitacao@conquista.mg.gov.br
<http://www.conquista.mg.gov.br>
CNPJ: 18.428.888/0001-23



efetiva realização, mediante aplicação do índice INCC(Índice Nacional de Custo da Construção)de correção monetária.

Forma de pagamento

19.22. O pagamento será realizado através de ordem bancária, para crédito em banco, agência e conta corrente indicados pelo contratado.

19.23. Será considerada data do pagamento o dia em que constar como emitida a ordem bancária para pagamento.

19.24. Quando do pagamento, será efetuada a retenção tributária prevista na legislação aplicável.

19.24.1. Independentemente do percentual de tributo inserido na planilha, quando houver, serão retidos na fonte, quando da realização do pagamento, os percentuais estabelecidos na legislação vigente.

19.25. O contratado regularmente optante pelo Simples Nacional, nos termos da Lei Complementar nº 123, de 2006, não sofrerá a retenção tributária quanto aos impostos e contribuições abrangidos por aquele regime. No entanto, o pagamento ficará condicionado à apresentação de comprovação, por meio de documento oficial, de que faz jus ao tratamento tributário favorecido previsto na referida Lei Complementar.

20. FORMA E CRITÉRIOS DE SELEÇÃO DO FORNECEDOR E REGIME DE EXECUÇÃO

Forma de seleção e critério de julgamento da proposta

20.1. O fornecedor será selecionado por meio da realização de procedimento de LICITAÇÃO, na modalidade CONCORRÊNCIA, sob a forma ELETRÔNICA, com adoção do critério de julgamento pelo MENOR PREÇO GLOBAL.

Regime de execução

20.2. O regime de execução do contrato será empreitada por preço global.

Critérios de aceitabilidade de preços

20.3. *Ressalvado o objeto ou parte dele sujeito ao regime de empreitada por preço global, o critério de aceitabilidade de preços será o valor global estimado para a contratação.*

20.3.1. O licitante que estiver mais bem colocado na disputa deverá apresentar à Administração, por meio eletrônico, planilha que contenha o preço global, os quantitativos e os preços unitários tidos como relevantes, conforme modelo de planilha elaborada pela Administração, para efeito de avaliação de exequibilidade (art. 59, §3º, da Lei nº 14.133/2021);

20.4. *Para o objeto ou parte dele sujeito ao regime de empreitada por preço global o critério de aceitabilidade de preços será:*



MUNICÍPIO DE CONQUISTA
PC CORONEL TANCREDO FRANÇA, Nº 181
CENTRO – CEP: 38195000 – Conquista- MG
FONE: (34)33531227 – e-mail: licitacao@conquista.mg.gov.br
<http://www.conquista.mg.gov.br>
CNPJ: 18.428.888/0001-23



20.4.1. valor global: conforme valor estimado da licitação

Exigências de habilitação

20.5. Para fins de habilitação, deverá o licitante comprovar os seguintes requisitos:

Habilitação jurídica

20.6. **Microempreendedor Individual - MEI:** Certificado da Condição de Microempreendedor Individual - CCMEI, cuja aceitação ficará condicionada à verificação da autenticidade no sítio <https://www.gov.br/empresas-e-negocios/pt-br/empreendedor>;

20.7. Sociedade empresária, sociedade limitada unipessoal – SLU ou sociedade identificada como empresa individual de responsabilidade limitada - EIRELI: inscrição do ato constitutivo, estatuto ou contrato social no Registro Público de Empresas Mercantis, a cargo da Junta Comercial da respectiva sede, acompanhada de documento comprobatório de seus administradores;

20.8. **Sociedade empresária estrangeira:** portaria de autorização de funcionamento no Brasil, publicada no Diário Oficial da União e arquivada na Junta Comercial da unidade federativa onde se localizar a filial, agência, sucursal ou estabelecimento, a qual será considerada como sua sede, conforme Instrução Normativa DREI/ME nº 77, de 18 de março de 2020.

20.9. **Sociedade simples:** inscrição do ato constitutivo no Registro Civil de Pessoas Jurídicas do local de sua sede, acompanhada de documento comprobatório de seus administradores;

20.10. **Filial, sucursal ou agência de sociedade simples ou empresária:** inscrição do ato constitutivo da filial, sucursal ou agência da sociedade simples ou empresária, respectivamente, no Registro Civil das Pessoas Jurídicas ou no Registro Público de Empresas Mercantis onde opera, com averbação no Registro onde tem sede a matriz

20.11. **Sociedade cooperativa:** ata de fundação e estatuto social, com a ata da assembleia que o aprovou, devidamente arquivado na Junta Comercial ou inscrito no Registro Civil das Pessoas Jurídicas da respectiva sede, além do registro de que trata o art. 107 da Lei nº 5.764, de 16 de dezembro 1971.

20.12. Os documentos apresentados deverão estar acompanhados de todas as alterações ou da consolidação respectiva.

Habilitação fiscal, social e trabalhista

20.13. Prova de inscrição no Cadastro Nacional de Pessoas Jurídicas ou no Cadastro de Pessoas Físicas, conforme o caso;

20.14. Prova de regularidade fiscal perante a Fazenda Nacional, mediante apresentação de certidão expedida conjuntamente pela Secretaria da Receita Federal do Brasil (RFB) e pela Procuradoria-Geral da Fazenda Nacional (PGFN), referente a todos os créditos tributários federais e à Dívida Ativa da União (DAU) por elas administrados, inclusive aqueles relativos à



MUNICÍPIO DE CONQUISTA
PC CORONEL TANCREDO FRANÇA, Nº 181
CENTRO – CEP: 38195000 – Conquista- MG
FONE: (34)33531227 – e-mail: licitacao@conquista.mg.gov.br
<http://www.conquista.mg.gov.br>
CNPJ: 18.428.888/0001-23



Seguridade Social, nos termos da Portaria Conjunta nº 1.751, de 02 de outubro de 2014, do Secretário da Receita Federal do Brasil e da Procuradora-Geral da Fazenda Nacional.

- 20.15. Prova de regularidade com o Fundo de Garantia do Tempo de Serviço (FGTS);
- 20.16. Prova de inexistência de débitos inadimplidos perante a Justiça do Trabalho, mediante a apresentação de certidão negativa ou positiva com efeito de negativa, nos termos do Título VII-A da Consolidação das Leis do Trabalho, aprovada pelo [Decreto-Lei nº 5.452, de 1º de maio de 1943](#);
- 20.17. Prova de inscrição no cadastro de contribuintes Municipal relativo ao domicílio ou sede do fornecedor, pertinente ao seu ramo de atividade e compatível com o objeto contratual;
- 20.18. Prova de regularidade com a Fazenda Municipal do domicílio ou sede do fornecedor, relativa à atividade em cujo exercício contrata ou concorre;
- 20.19. Caso o fornecedor seja considerado isento dos tributos relacionados ao objeto contratual, deverá comprovar tal condição mediante a apresentação de declaração da Fazenda respectiva do seu domicílio ou sede, ou outra equivalente, na forma da lei.
- 20.20. O fornecedor enquadrado como microempreendedor individual que pretenda auferir os benefícios do tratamento diferenciado previstos na Lei Complementar n. 123, de 2006, estará dispensado da prova de inscrição nos cadastros de contribuintes estadual e municipal.

Qualificação Econômico-Financeira

- 20.21. certidão negativa de falência expedida pelo distribuidor da sede do fornecedor - Lei nº 14.133, de 2021, art. 69, *caput*, inciso II);
- 20.22. Balanço patrimonial, quando for o caso, com demonstração de resultado de exercício e demais demonstrações contábeis dos 2 (dois) últimos exercícios sociais, comprovando:
- 20.23. índices de Liquidez Geral (LG), Liquidez Corrente (LC), e Solvência Geral (SG) superiores a 1 (um);
- 20.24. As empresas criadas no exercício financeiro da licitação deverão atender a todas as exigências da habilitação e poderão substituir os demonstrativos contábeis pelo balanço de abertura; e
- 20.25. Os documentos referidos acima limitar-se-ão ao último exercício no caso de a pessoa jurídica ter sido constituída há menos de 2 (dois) anos.
- 20.26. Os documentos referidos acima deverão ser exigidos com base no limite definido pela Receita Federal do Brasil para transmissão da Escrituração Contábil Digital - ECD ao Sped.
- 20.27. Caso a empresa licitante apresente resultado inferior ou igual a 1 (um) em qualquer dos índices de Liquidez Geral (LG), Solvência Geral (SG) e Liquidez Corrente (LC), será exigido para fins de habilitação capital mínimo de 10% do valor total estimado da contratação.
- 20.28. As empresas criadas no exercício financeiro da licitação deverão atender a todas as exigências da habilitação e poderão substituir os demonstrativos contábeis pelo balanço de abertura. (Lei nº 14.133, de 2021, art. 65, §1º).



MUNICÍPIO DE CONQUISTA
PC CORONEL TANCREDO FRANÇA, Nº 181
CENTRO – CEP: 38195000 – Conquista- MG
FONE: (34)33531227 – e-mail: licitacao@conquista.mg.gov.br
<http://www.conquista.mg.gov.br>
CNPJ: 18.428.888/0001-23



20.29. *O atendimento dos índices econômicos previstos neste item deverá ser atestado mediante declaração assinada por profissional habilitado da área contábil, apresentada pelo fornecedor.*

Qualificação Técnica

20.30. *Declaração de que o licitante tomou conhecimento de todas as informações e das condições locais para o cumprimento das obrigações objeto da licitação;*

20.30.1. A declaração acima poderá ser substituída por declaração formal assinada pelo responsável técnico do licitante acerca do conhecimento pleno das condições e peculiaridades da contratação

20.31. Registro ou inscrição da empresa na entidade profissional competente, Conselho Regional de Engenharia e Agronomia (CREA-MG), em plena validade.

20.32. Sociedades empresárias estrangeiras atenderão à exigência por meio da apresentação, no momento da assinatura do contrato, da solicitação de registro perante a entidade profissional competente no Brasil.

20.33. Apresentação do(s) profissional(is) abaixo indicado(s), devidamente registrado(s) no conselho profissional competente, detentor de atestado de responsabilidade técnica por execução de obra ou serviço de características semelhantes, também abaixo indicado(s):

20.33.1. Responsável Técnico da execução dos serviços

20.34. O(s) profissional(is) indicado(s) na forma supra deverá(ão) participar da obra ou serviço objeto do contrato, e será admitida a sua substituição por profissionais de experiência equivalente ou superior, desde que aprovada pela Administração.

20.35. *Comprovação de aptidão para execução de serviço de complexidade tecnológica e operacional equivalente ou superior com o objeto desta contratação, ou com o item pertinente, por meio da apresentação de certidões ou atestados, por pessoas jurídicas de direito público ou privado, ou regularmente emitido(s) pelo conselho profissional competente.*

20.36. *Para fins da comprovação de que trata este subitem, os atestados deverão dizer respeito a contratos executados com as seguintes características mínimas:*

20.36.1. Item 1: Construção de muro de arrimo e nivelamento de terreno com área mínima de 50% do objeto.

20.36.2. Item 2: Construção de edifício em estrutura de concreto armado com área mínima de no mínimo 50% do objeto.

20.37. *Será admitida, para fins de comprovação de quantitativo mínimo, a apresentação e o somatório de diferentes atestados executados de forma concomitante.*

20.37.1. Os atestados de capacidade técnica poderão ser apresentados em nome da matriz ou da filial da empresa licitante.

20.37.2. O licitante disponibilizará todas as informações necessárias à comprovação da legitimidade dos atestados, apresentando, quando solicitado pela Administração, cópia do contrato que deu suporte à contratação, endereço atual da contratante e local em que foi executado o objeto contratado, dentre outros documentos.



MUNICÍPIO DE CONQUISTA
PC CORONEL TANCREDO FRANÇA, Nº 181
CENTRO – CEP: 38195000 – Conquista- MG
FONE: (34)33531227 – e-mail: licitacao@conquista.mg.gov.br
<http://www.conquista.mg.gov.br>
CNPJ: 18.428.888/0001-23



20.38. Caso admitida a participação de cooperativas, será exigida a seguinte documentação complementar:

20.38.1. A relação dos cooperados que atendem aos requisitos técnicos exigidos para a contratação e que executarão o contrato, com as respectivas atas de inscrição e a comprovação de que estão domiciliados na localidade da sede da cooperativa, respeitado o disposto nos arts. 4º, inciso XI, 21, inciso I e 42, §§2º a 6º da Lei n. 5.764, de 1971;

20.38.2. A declaração de regularidade de situação do contribuinte individual – DRSCI, para cada um dos cooperados indicados;

20.38.3. A comprovação do capital social proporcional ao número de cooperados necessários à prestação do serviço;

20.38.4. O registro previsto na Lei n. 5.764, de 1971, art. 107;

20.38.5. A comprovação de integração das respectivas quotas-partes por parte dos cooperados que executarão o contrato;

20.38.6. Os seguintes documentos para a comprovação da regularidade jurídica da cooperativa: a) ata de fundação; b) estatuto social com a ata da assembleia que o aprovou; c) regimento dos fundos instituídos pelos cooperados, com a ata da assembleia; d) editais de convocação das três últimas assembleias gerais extraordinárias; e) três registros de presença dos cooperados que executarão o contrato em assembleias gerais ou nas reuniões seccionais; e f) ata da sessão que os cooperados autorizaram a cooperativa a contratar o objeto da licitação; e

20.38.7. A última auditoria contábil-financeira da cooperativa, conforme dispõe o art. 112 da Lei n. 5.764, de 1971, ou uma declaração, sob as penas da lei, de que tal auditoria não foi exigida pelo órgão fiscalizador

21. ESTIMATIVAS DO VALOR DA CONTRATAÇÃO

21.1. O custo estimado total da contratação é de R\$2.135.931,18 (dois milhões, cento e trinta e cinco mil, novecentos e trinta e um reais e dezoito centavos), sendo:

9.1.1 R\$113.203,45 (cento e treze mil, duzentos e três reais e quarenta e cinco centavos) para a 1ª etapa

9.1.2 R\$2.022.727,73 (dois milhões, vinte e dois mil, setecentos e vinte e sete reais e setenta e três centavos) para a 2ª etapa conforme planilhas que constam no Estudo Técnico Preliminar e no projeto anexo.

21.2. *A estimativa de custo levou em consideração o risco envolvido na contratação e sua alocação entre contratante e contratado, conforme especificado na matriz de risco constante do Contrato.*

22. ADEQUAÇÃO ORÇAMENTÁRIA

22.1. A contratação será atendida pela seguinte dotação: 02.06.01.10.301.0010.4490.51/02.06.02.10.301.0010.1010-44.90.51 FICHA 167/189 FONTE 2709/2621



MUNICÍPIO DE CONQUISTA
PC CORONEL TANCREDO FRANÇA, Nº 181
CENTRO – CEP: 38195000 – Conquista- MG
FONE: (34)33531227 – e-mail: licitacao@conquista.mg.gov.br
<http://www.conquista.mg.gov.br>
CNPJ: 18.428.888/0001-23



I) Disponibilidade Financeira:sim

II) Dotação Orçamentária:sim

Ordenador de Despesas:

Rafael Rodrigues Aveiro – Engenheiro Civil

Fiscal Técnico

José Karleson dos Santos Medeiros- – Supervisor de Saúde

Fiscal Administrativo

Silvio Artur Daiola – Secretário de Saúde

Gestor



MUNICÍPIO DE CONQUISTA
PC CORONEL TANCREDO FRANÇA, Nº 181
CENTRO – CEP: 38195000 – Conquista- MG
FONE: (34)33531227 – e-mail: licitacao@conquista.mg.gov.br
<http://www.conquista.mg.gov.br>
CNPJ: 18.428.888/0001-23



ESTUDO TÉCNICO PRELIMINAR

1. IDENTIFICAÇÃO E DESCRIÇÃO DO OBJETO

Será construído uma nova Unidade Básica de Saúde no município de Conquista-MG para melhorar qualitativamente e a quantidade do atendimento populacional, tendo em vista a distribuição geográfica e locação da terceira equipe da saúde básica em edificação própria.

A obra será executada em sua maior parcela, com recursos de convênio, oriundos da Res. SES-MG Nº 8753/2023, com valor de repasse de R\$1.979.277,74 (um milhão, novecentos e setenta e nove mil, duzentos e setenta e sete reais e setenta e quatro centavos). Sendo construída conforme projeto padrão disponibilizado pela Secretaria do Estado de Saúde, do Tipo I.

Será executado na Av. Juquinha Mendonça, no terreno ao lado da sede da Secretaria da Saúde (nº 437).

Toda o empreendimento será feito pelas práticas mais usuais do mercado, com construção em concreto armado e alvenaria, com laje e cobertura metálica termoacústica dupla.

2. JUSTIFICATIVA

O município de Conquista-MG já abriga duas unidades básicas de saúde físicas e já possui uma terceira equipe de profissionais da saúde atuando, dividindo espaço com outra. Além disso, geograficamente, a distribuição das unidades, carece de outra na região do Bairro Rosário, abrangendo também o bairro Otavio Elias da Silva.

Além disso, o município foi contemplado com recurso específico, para a construção da Nova UBS, devido a necessidade de melhor atender a população, com mais qualidade, disponibilidade, agilidade e equidade geográfica municipal.

3. ALTERNATIVAS TÉCNICAS

Quando se fala em obras, no Brasil, a alternativa estrutural mais difundida é de concreto armado, pela disponibilidade de material, economicidade e prazos. Para a cobertura foi adotado a telha metálica termoacústica devido a sua durabilidade, facilidade de execução e conforto termoacústico proporcionado.

No quesito, forma de execução, a administração irá adotar a execução por empreitada global, pois já existe projeto básico fornecido pela Secretaria do Estado de Saúde com detalhamento suficiente. É vantagem, a licitação com a modalidade de concorrência seguindo o critério do menor preço.

4. ESTUDO TÉCNICO DE VIABILIDADE

A realização do objeto escolhida, irá atender os requisitos do convênio com a origem



MUNICÍPIO DE CONQUISTA
PC CORONEL TANCREDO FRANÇA, Nº 181
CENTRO – CEP: 38195000 – Conquista- MG
FONE: (34)33531227 – e-mail: licitacao@conquista.mg.gov.br
<http://www.conquista.mg.gov.br>
CNPJ: 18.428.888/0001-23



dos recursos para obra, sendo que o empreendimento será locado em terreno na região que mais carece de Unidade Básica de Saúde, considerando que já existe propriedade do terreno em quase sua totalidade.

Os métodos construtivos e materiais usados são consagrados no mercado e região, tendo farta disponibilidade de materiais e concorrentes para a execução do objeto.

O prazo de execução estimado do empreendimento é de 7 (sete) meses a contar da data de início da obra, sendo o valor total, R\$2.022.727,73 (dois milhões, vinte e dois mil, setecentos e vinte e sete reais e setenta e três centavos) da edificação mais R\$113.203,45 (cento e treze mil, duzentos e três reais e quarenta e cinco centavos) do muro de arrimo e movimentação de terra necessária.

A edificação causará impacto ambiental mínimo, sendo respeitado a correta instalação sanitária e eventuais supressões de árvore, sendo recompensadas com outros plantios.

5. ORÇAMENTO ESTIMATIVO

O orçamento estimado é R\$2.022.727,73 + R\$113.203,45 = R\$2.135.931,18 (dois milhões, cento e trinta e cinco mil, duzentos e três reais e dezoito centavos).

6. CRONOGRAMA FÍSICO FINANCEIRO

O cronograma estimado é de 7 (sete) meses. Sendo 1 (um) mês para a etapa I (Muro de arrimo) e 6 (seis) meses para a etapa II (Construção da Edificação da Nova UBS).

7. RISCOS E INCERTEZAS

Na execução de obras, podem ocorrer inconrências como condições climáticas adversas, ou seja, chuvas em determinadas fases da obra que impeçam seu pleno funcionamento, interferências em fundações não previstas, como tubulações, nível freático elevado. Sazonalmente pode ocorrer de forma atípica situações que determinados materiais fiquem escaços no mercado e ocorra atraso na entrega de materiais ou encarecimento do orçado inicialmente.

A execução deve ser acompanhada pela fiscalização para que não ocorra o uso de materiais, qualidade de acabamento e execução que não estejam conforme com o que foi apresentado no Projeto Básico. Sendo de suma importância a empresa contratada seguir as normas de segurança do trabalho para a execução, evitando acidentes de trabalho, uso de equipamentos adequados e profissionais adequados para a execução das tarefas.

8. RESULTADOS ESPERADOS

Com a construção da Nova UBS, o município passará a contar com 3 (três) unidades distribuídas geograficamente de forma inteligente, atendendo a população de forma ágil e principalmente, com a qualidade de uma nova equipe direcionada a uma parcela antes acumulada nas outras duas UBS.

9. CONCLUSÃO

Assim, o município de Conquista passará a oferecer melhores condições em saúde



MUNICÍPIO DE CONQUISTA
PC CORONEL TANCREDO FRANÇA, Nº 181
CENTRO – CEP: 38195000 – Conquista- MG
FONE: (34)33531227 – e-mail: licitacao@conquista.mg.gov.br
<http://www.conquista.mg.gov.br>
CNPJ: 18.428.888/0001-23



para o cidadão, com nova estrutura e equipe realocada para atender melhor, com mais oferta e qualidade, elevando a qualidade de vida, conseqüentemente o desenvolvimento humano da população.

Conquista, 04 de março de 2024,

Rafael Rodrigues Aveiro
Engenheiro Civil

Silvio Artur Daiola
Secretário de Saúde



MUNICÍPIO DE CONQUISTA
PC CORONEL TANCREDO FRANÇA, Nº 181
CENTRO – CEP: 38195000 – Conquista- MG
FONE: (34)33531227 – e-mail: licitacao@conquista.mg.gov.br
<http://www.conquista.mg.gov.br>
CNPJ: 18.428.888/0001-23



CONTRATO DE PRESTAÇÃO DE SERVIÇOS Nº XXX/2024

PROCESSO Nº 030/2024
CONCORRÊNCIA Nº 002/2024

O MUNICÍPIO DE CONQUISTA, pessoa jurídica de direito público interno, inscrito no CNPJ sob nº 18.428.888/0001-23, com sede nesta cidade, na Praça Coronel Tancredo França, nº 181, Centro, CEP: 38.195-000, nesta cidade de Conquista, Estado de Minas Gerais, neste ato representado pela Prefeita Municipal, Sra. **VERA LÚCIA GUARDIEIRO**, inscrita no Cadastro de Pessoas Físicas sob o nº 144.865.046-15, portadora do RG nº MG-545.920, residente e domiciliada nesta cidade de Conquista/MG e pelo Secretário Municipal de Saúde, Senhor **SILVIO ARTUR DAIOLA**, inscrito no Cadastro de Pessoas Físicas sob o nº 005.540.446-41, portador do RG n MG 8.531.906 SSP/MG, residente e domiciliado na cidade de Conquista/MG, no uso de das atribuições que lhe confere o Decreto Municipal nº 3294/2021, doravante denominada **CONTRATANTE** e **XXXXX**, pessoa jurídica de direito privado, inscrita no CNPJ sob nº XXXXX, com endereço comercial na Rua XXXXX, nº XXX, Bairro XXXX, CEP: XXXXX, na cidade de XXXXXX, legalmente representada pelo Sr. **XXXXXX**, brasileiro, inscrito no CPF sob o nº XXXXX e portador do RG XXXXXX, ora denominado simplesmente **CONTRATADA**, ajustam o presente contrato, sujeitando-se os contratantes, às demais normas da Lei Federal n.º 14.133/2021 e às seguintes cláusulas e condições:

CLÁUSULA PRIMEIRA – DO OBJETO

1.1. É objeto do presente contrato a **Contratação de pessoa jurídica para construção da nova Unidade Básica de Saúde.**

ITE M	DESCRIÇÃO	UN.	QUANT.	VALOR TOTAL
01	Construção de muro de arrimo e aterro de terreno da nova UBS	m ²	90,12	113.203,45



MUNICÍPIO DE CONQUISTA
PC CORONEL TANCREDO FRANÇA, Nº 181
CENTRO – CEP: 38195000 – Conquista- MG
FONE: (34)33531227 – e-mail: licitacao@conquista.mg.gov.br
<http://www.conquista.mg.gov.br>
CNPJ: 18.428.888/0001-23



02	Construção da nova UBS Dr. Jorge Donizetti Yamamoto	m ²	466,18	2.022.727,73
----	---	----------------	--------	--------------

1.2. Vinculam esta contratação, independentemente de transcrição:

- 22.1.1. O Termo de Referência;
- 22.1.2. O Edital da Licitação;
- 22.1.3. A Proposta do contratado;
- 22.1.4. Eventuais anexos dos documentos supracitados.

1.3. A CONTRATADA, caso efetue visita no local, terá conhecimento dos serviços a serem executados, a fim de se inteirar das particularidades respectivas, não podendo, assim, invocar desconhecimento como elemento impeditivo do integral cumprimento do contrato, e nem reivindicações posteriores, sob quaisquer alegações.

CLÁUSULA SEGUNDA – FORMA, PRAZO E LOCAL

2.1-O prazos para cada execução das obras serão de acordo com o cronograma de cada etapa, sendo:

a- 30 dias, contados após o recebimento da ordem de serviço, para o item 01;
b- 180 dias, contados após o recebimento da ordem de serviço, para o item 02;
Após o recebimento da “Ordem de Serviço” expedida pelo titular da Secretaria Municipal de Obras e Infraestrutura, ou preposto por ele designado, podendo ser prorrogado, se houver interesse do MUNICÍPIO e previsão legal.

2.2- Os serviços serão executados conforme discriminado na documentação técnica que segue anexo ao Termo de Referência, sendo: Memorial, orçamento sintético, cronograma físico financeiro, projetos de engenharia, hidrossanitário e detalhamento construtivo.

2.3- A contratada deverá executar o serviço utilizando-se dos materiais, equipamentos, ferramentas e utensílios necessários à perfeita execução contratual, conforme disposto no Termo de Referência e no Projeto de Engenharia que inclui memorial e demais documentação técnica;



MUNICÍPIO DE CONQUISTA
PC CORONEL TANCREDO FRANÇA, Nº 181
CENTRO – CEP: 38195000 – Conquista- MG
FONE: (34)33531227 – e-mail: licitacao@conquista.mg.gov.br
<http://www.conquista.mg.gov.br>
CNPJ: 18.428.888/0001-23



2.4- A execução dos serviços deverá ser iniciada em até 05 (cinco) dias depois de recebida a ordem de serviços, devendo os mesmos estarem concluídos dentro do prazo no documento técnico Cronograma físico – financeiro constante no Projeto de Engenharia;

2.5- Antes da execução dos serviços, a contratada deverá verificar, no local da execução, todas as medidas necessárias à sua perfeita colocação e posicionamento;

2.6- Será por conta da contratada o fornecimento completo dos materiais, equipamentos e mão de obra necessária a perfeita execução da obra/serviço e execução total contratual oriunda deste Contrato e do Termo de Referência.

2.7- Os serviços deverão obedecer rigorosamente às normas da ABNT – Associação Brasileira de Normas Técnicas;

2.8- A contratada deverá suprir os profissionais envolvidos de todos os equipamentos de informática, fotografia e telefonia, maquinário e ferramentas, bem como quaisquer outros necessários ao fiel cumprimento do contrato. A Contratada deverá também arcar com todas as despesas de transporte, alimentação, EPI e demais encargos sociais referentes aos profissionais envolvidos;

2.9- A contratada será responsável pela observância das leis, decretos, regulamentos, portarias e normas federais, estaduais e municipais direta e indiretamente aplicáveis ao objeto do contrato;

CLÁUSULA TERCEIRA – DA VIGÊNCIA

3.1. A vigência do contrato será até 31 de dezembro de 2024, prorrogável, na forma dos [artigos 106 e 107 da Lei nº 14.133, de 2021](#).

3.1.1. A prorrogação de que trata este item é condicionada ao ateste, pela autoridade competente, de que as condições e os preços permanecem vantajosos para a Prefeitura, permitida a negociação com o contratado.



MUNICÍPIO DE CONQUISTA
PC CORONEL TANCREDO FRANÇA, Nº 181
CENTRO – CEP: 38195000 – Conquista- MG
FONE: (34)33531227 – e-mail: licitacao@conquista.mg.gov.br
<http://www.conquista.mg.gov.br>
CNPJ: 18.428.888/0001-23



CLÁUSULA QUARTA – DO VALOR

4.1. O valor da prestação de serviços é de R\$ _____.

CLÁUSULA QUINTA - DO PAGAMENTO

5.1. O pagamento será efetuado por meio de ordem bancária emitida por processamento eletrônico, a crédito do beneficiário em conta bancária a ser indicada pela contratada em sua proposta, no prazo **de até 30 dias**, contados da data do recebimento definitivo, com base na(s) Nota(s) Fiscal(is), devidamente conferidos e aprovados pelo **CONTRATANTE**.

5.1.1. O pagamento da Nota Fiscal fica vinculado a prévia conferência pelo fiscal do contrato.

5.1.2. As Notas Fiscais ou documentos que a acompanharem para fins de pagamento que apresentarem incorreções serão devolvidos à **CONTRATADA** e o prazo para o pagamento passará a correr a partir da data da reapresentação dos documentos, considerados válidos pelo **CONTRATANTE**.

5.1.3. Nas Notas Fiscais deverão constar dados bancários completos da **CONTRATADA**, sob pena de não realização do pagamento até a informação dos mesmos, de obrigação da **CONTRATADA**.

5.2. Para que os pagamentos possam ser efetuados, a contratada deverá apresentar, junto a nota fiscal de produtos/serviços, a seguinte documentação:

I - Documentos comprobatórios da regularidade fiscal e regularidade trabalhista;

II - Cópias autenticadas, da Guia de Recolhimento Previdência Sociais (GRPS), e da Guia de Recolhimento do Fundo de Garantia (GRF/GFIP) quitada (s), específica (s), vinculada (s) a prestação de serviços em questão, bem como os comprovantes de regularidade com o Instituto Nacional de Seguridade Social (INSS), com o Fundo de Garantia do Tempo de Serviço (FGTS), e com o Ministério do Trabalho e Emprego (CNDT), correspondentes a última nota fiscal ou fatura paga pela Administração;

III- Relatório da Prestação de Serviços, devidamente atestado e aprovado pelo Fiscal do Contrato e pelo Departamento de Engenharia da Prefeitura Municipal



MUNICÍPIO DE CONQUISTA
PC CORONEL TANCREDO FRANÇA, Nº 181
CENTRO – CEP: 38195000 – Conquista- MG
FONE: (34)33531227 – e-mail: licitacao@conquista.mg.gov.br
<http://www.conquista.mg.gov.br>
CNPJ: 18.428.888/0001-23



de Conquista;

IV- Livro de ocorrências (diário de obra) atualizado.

5.3. Em caso de irregularidade na emissão dos documentos fiscais, o prazo de pagamento será contado a partir de sua reapresentação, desde que devidamente regularizados.

5.4. Nenhum pagamento será efetuado à contratada, enquanto pendente de liquidação, qualquer obrigação financeira decorrente de penalidade ou inadimplência, sem que isso gere direito a reajustamento de preços.

5.5-Sobre o valor devido ao contratado, a Administração poderá efetuar as retenções tributárias cabíveis;

5.6-Quanto ao Imposto sobre Serviços de Qualquer Natureza (ISSQN), será observado o disposto na legislação municipal aplicável;

5.7-É vedado ao contratado transferir a terceiros os direitos ou créditos decorrentes do contrato;

5.8-O pagamento do valor global contratado poderá ser efetuado em parcelas mensais correspondentes às etapas efetivamente concluídas, conforme Boletim de Medição e Cronograma Físico-Financeiro aprovado;

5.9-As medições dos serviços serão realizadas pelo setor de fiscalização da Prefeitura em conjunto com representante da contratada, mediante a elaboração de um Boletim de Medições, com dados métricos, respeitando os mesmos itens constantes da Planilha de Preços apresentada pela licitante/proponente vencedor, contendo assinatura da fiscalização e do representante da contratada, e deverá estar acompanhada de uma via do Livro de Registro de Ocorrência (Diário de obra).

5.10-Só serão medidos os serviços efetivamente concluídos;

5.11-Com base no Boletim de Medições devidamente emitido pela fiscalização e assinado pelas partes, a contratada emitirá a sua fatura;

5.12-A data prevista para apresentação das faturas referentes às medições não deverá ultrapassar o dia 25 (vinte e cinco) de cada mês, devendo estar protocolada no 1º (primeiro) dia útil subsequente, condicionado à apresentação da liquidação da despesa.

5.13-A liberação do pagamento da fatura ficará condicionada:



MUNICÍPIO DE CONQUISTA
PC CORONEL TANCREDO FRANÇA, Nº 181
CENTRO – CEP: 38195000 – Conquista- MG
FONE: (34)33531227 – e-mail: licitacao@conquista.mg.gov.br
<http://www.conquista.mg.gov.br>
CNPJ: 18.428.888/0001-23



- I- Apresentação pela contratada do comprovante de inscrição e baixa da obra na Receita Federal para fins previdenciários (CNO), ficando a primeira parcela vinculada à apresentação da inscrição da CNO e o pagamento da ultima parcela vinculada a emissão da baixa da CNO com a respectiva emissão da CND;
- II- Apresentação pela contratada do comprovante de pagamento do ISSQN (Imposto Sobre Serviços de Qualquer Natureza) e comprovante de pagamento do INSS (Instituto Nacional do Seguro Social, incidentes sobre a Nota Fiscal apresentada;
- III- Apresentação das Certidões Negativas de Débitos: FGTS (Fundo de Garantia do Tempo de Serviços), CNDT (Trabalhista), Certidão Negativa de Débitos Municipais, Estadual e Federal (CND conjunta);
- IV – Apresentação pela contratada, de cópia dos 3 (três) últimos recolhimentos de INSS e FGTS;

5.14-Para cada pagamento a contratada deverá apresentar cópia da GFIP – GUIA DE RECOLHIMENTO DO FGTS e de INFORMAÇÕES À PREVIDÊNCIA SOCIAL contendo as informações de vínculos empregatícios com relação nominal dos empregatícios com relação nominal dos empregados vinculados à execução da Obra licitada.

5.15-Na hipótese de atraso no pagamento pelo Município, o valor será corrigido monetariamente, pelo INCC (Índice Nacional de Custo da Construção) elaborado pela FGV (Fundação Getulio Vargas).

5.15-A critério da Prefeitura Municipal de Conquista algumas parcelas previstas poderão ser dispensadas efetuando o pagamento no total ao final da última etapa.

CLÁUSULA SEXTA – DOS RECURSOS FINANCEIROS

6.1. As despesas decorrentes da execução deste contrato correrão a conta da seguinte dotação orçamentária.02.06.01.10.301.0010.1010-44.90.51/02.06.02.10.301.0010.1010-44.90.51

Ficha	Fonte
-------	-------



MUNICÍPIO DE CONQUISTA
PC CORONEL TANCREDO FRANÇA, Nº 181
CENTRO – CEP: 38195000 – Conquista- MG
FONE: (34)33531227 – e-mail: licitacao@conquista.mg.gov.br
<http://www.conquista.mg.gov.br>
CNPJ: 18.428.888/0001-23



167/189	2709/2621
---------	-----------

CLÁUSULA SÉTIMA – DA FISCALIZAÇÃO

7.1. O presente contrato terá como responsáveis:

a) **Gestor do Contrato:** Silvio Artur Daiola, Secretário Municipal de Saúde, matrícula: 00011185, e-mail: saude@conquista.mg.gov.br, telefone (34) 3353-1344;

b) **Fiscal do Contrato:** José Karleson dos Santos Medeiros, Supervisor de Saúde, matrícula: e-mail: saude@conquista.mg.gov.br, telefone: (34) 3353-1344;

c) **Fiscal da Obra:** Rafael Rodrigues Aveiro, Engenheiro Civil Municipal , matrícula 1288, telefone : 34- 3353-1227, e-mail: engenharia@conquista.mg.gov.br.

7.2 - Compete ao Gestor do Contrato, acima identificada, exercer a administração do contrato, com atribuições voltadas para o controle das questões documentais da contratação, quais sejam, verificar se os recursos estão sendo empenhados conforme as respectivas dotações orçamentárias, acompanhar o prazo de vigência do contrato, verificar a necessidade e possibilidade da renovação/prorrogação, bem como estudar a viabilidade de realização de reequilíbrio econômico-financeiro e da celebração dos respectivos termos aditivos, etc.

7.3 - Compete ao Fiscal do Contrato acima identificado exercer a verificação concreta do objeto, devendo o servidor designado verificar a qualidade e procedência da prestação do objeto respectivo, encaminhar informações ao gestor do contrato, atestar documentos fiscais, exercer o relacionamento necessário com a contratada, dirimir as dúvidas que surgirem no curso da execução do contrato, etc.

7.4 - O fiscal do contrato anotará em registro próprio todas as ocorrências relacionadas com a execução do contrato, indicando dia, mês e ano, bem como o nome dos funcionários eventualmente envolvidos, determinando o que for necessário à regularização das faltas ou defeitos observados e encaminhando os



MUNICÍPIO DE CONQUISTA
PC CORONEL TANCREDO FRANÇA, Nº 181
CENTRO – CEP: 38195000 – Conquista- MG
FONE: (34)33531227 – e-mail: licitacao@conquista.mg.gov.br
<http://www.conquista.mg.gov.br>
CNPJ: 18.428.888/0001-23



apontamentos à autoridade competente para as providências cabíveis.

7.5 - A fiscalização de que trata este item não exclui nem reduz a responsabilidade do fornecedor, inclusive perante terceiros, por qualquer irregularidade, ainda que resultante de imperfeições técnicas, vícios redibitórios, ou emprego de material inadequado ou de qualidade inferior, e, na ocorrência desta, não implica em corresponsabilidade da Administração ou de seus agentes e prepostos, de conformidade com o art. 120 da Lei nº 14.133/2021.

7.6- Os responsáveis pelo presente contrato poderão:

7.6.1- Recusar materiais e serviços que não obedeçam às especificações, dispostas neste contrato e no Termo de Referência e anexos;

7.6.2- Sustar quaisquer serviços, que não esteja de acordo com este contrato, ou com a boa técnica, ou que atente contra a segurança e bens do **MUNICÍPIO** e de terceiros, mediante notificação, por escrito, à **CONTRATADA**;

7.6.3- Transmitir à **CONTRATADA**, as determinações e instruções da Secretaria Municipal de Obras e Infraestrutura;

7.6.4- Ordenar a imediata retirada de empregado, que embaraçar ou dificultar a sua fiscalizadora, ou cuja permanência nos serviços, for julgada inconveniente pela fiscalização, correndo por conta exclusiva da **CONTRATADA**, quaisquer ônus originários das leis trabalhistas e previdenciários, bem como qualquer despesa, que tal fato possa decorrer;

7.6.5- Examinar os documentos referentes à quitação regular da **CONTRATADA**, para com a Previdência Social, FGTS, ISS e similares;

7.6.6- Praticar quaisquer atos, nos limites do contrato, que se destinem a preservar todo e qualquer direito do **MUNICÍPIO**.

7.7- As determinações referentes às prioridades dos serviços, controle das condições de trabalho, bem como a solução dos casos concernentes a esses assuntos, ficarão a cargo da Fiscalização.

7.8- A ação da Fiscalização não diminui a completa responsabilidade da **CONTRATADA**, pela execução dos serviços, ora contratados.

7.9- O fiscal do contrato anotará em registro próprio todas as ocorrências relacionadas com a execução do contrato, indicando dia, mês e ano, bem como o nome dos funcionários eventualmente envolvidos, determinando o que for necessário a regularização das faltas ou defeitos observados e encaminhando os apontamentos à autoridade competente para as providências cabíveis;



MUNICÍPIO DE CONQUISTA
PC CORONEL TANCREDO FRANÇA, Nº 181
CENTRO – CEP: 38195000 – Conquista- MG
FONE: (34)33531227 – e-mail: licitacao@conquista.mg.gov.br
<http://www.conquista.mg.gov.br>
CNPJ: 18.428.888/0001-23



7.10- A fiscalização de que trata este item não exclui, nem reduz a responsabilidade do fornecedor/prestador de serviços, inclusive perante terceiros, por qualquer irregularidade, ainda que resultante de imperfeições técnicas, vícios redibitórios, ou emprego de material inadequado ou de qualidade inferior, e, na ocorrência desta, não implica em corresponsabilidade da Administração ou de seus agentes e prepostos, de conformidade com art. 120 da Lei nº 14.121/21;

CLÁUSULA OITAVA – MODELOS DE EXECUÇÃO E GESTÃO CONTRATUAIS (art. 92, IV, VII e XVIII)

8.1. O regime de execução contratual, os modelos de gestão e de execução, assim como os prazos e condições de conclusão, entrega, observação e recebimento do objeto constam no Termo de Referência, anexo a este Contrato.

CLÁUSULA NONA - DAS OBRIGAÇÕES DA CONTRATADA

8.1-Além dos direitos e obrigações das partes, estabelecidos neste instrumento, constituem deveres específicos da **CONTRATADA**:

8.1.1- Executar os serviços conforme especificações do Termo de Referência/Projeto Básico e de sua proposta, dentro da melhor técnica, obedecendo rigorosamente às normas da ABNT – Associação Brasileira de Normas Técnicas, especificações e instruções do **MUNICÍPIO**, com os recursos necessários ao perfeito cumprimento das cláusulas contratuais;

8.1.2- Reparar, corrigir, remover, reconstruir ou substituir, às suas expensas, no total ou em parte, no prazo máximo de 10 (dez) dias, os serviços efetuados em que se verificarem vícios, defeitos ou incorreções resultantes da execução ou dos materiais empregados, a critério da Administração;

8.1.3- Fornecer os materiais e equipamentos, ferramentas e utensílios necessários, na qualidade e quantidade especificadas, nos termos de sua proposta;

8.1.4- Arcar com a responsabilidade civil por todos e quaisquer danos materiais e morais causados pela ação ou omissão de seus empregados, trabalhadores, prepostos ou representantes, dolosa ou culposamente, ao Município ou a terceiros;

8.1.5- Ceder os direitos patrimoniais relativos ao projeto ou serviço técnico especializado, para que a Administração possa utilizá-lo de acordo com o previsto no Projeto Básico;

8.1.6- Quando referir-se a obra imaterial de caráter tecnológico, insuscetível de



MUNICÍPIO DE CONQUISTA
PC CORONEL TANCREDO FRANÇA, Nº 181
CENTRO – CEP: 38195000 – Conquista- MG
FONE: (34)33531227 – e-mail: licitacao@conquista.mg.gov.br
<http://www.conquista.mg.gov.br>
CNPJ: 18.428.888/0001-23



privilégio, a cessão dos direitos incluirá o fornecimento de todos os dados, documentos e elementos de informação pertinentes à tecnologia de concepção, desenvolvimento, fixação em suporte físico de qualquer natureza e aplicação da obra;

8.1.7- Assegurar à Contratante:

- a) O direito de propriedade intelectual dos produtos desenvolvidos, inclusive sobre as eventuais adequações e atualizações que vierem a ser realizadas, logo após o recebimento de cada parcela, de forma permanente, permitindo à contratante distribuir, alterar e utilizar os mesmos sem limitações;
- b) Os direitos autorais da solução, do projeto, de suas especificações técnicas, da documentação produzida e congêneres, e de todos os demais produtos gerados na execução do contrato, inclusive aqueles produzidos por terceiros subcontratados, ficando proibida a sua utilização sem que exista autorização expressa da Contratante, sob pena de multa, sem prejuízo das sanções civis e penais cabíveis.

8.1.8- Utilizar empregados habilitados e com conhecimentos básicos dos serviços a serem executados, de conformidade com as normas e determinações em vigor;

8.1.9- Apresentar à Contratante, quando for o caso, a relação nominal dos empregados que adentrarão o órgão para a execução do serviço, os quais devem estar devidamente identificados;

8.1.10- Responsabilizar-se por todas as obrigações trabalhistas, sociais, previdenciárias, tributárias e as demais previstas na legislação específica, cuja inadimplência não transfere responsabilidade à Administração;

8.1.11- Instruir seus empregados quanto à necessidade de acatar as orientações da Administração, inclusive quanto ao cumprimento das Normas Internas, quando for o caso; **8.1.12-** Relatar à administração toda e qualquer irregularidade verificada no decorrer da prestação dos serviços;

8.1.13- Não utilizar menores de idade, para o trabalho;

8.1.14- Não transferir a terceiros, por qualquer forma, nem mesmo parcialmente, as obrigações assumidas, nem subcontratar qualquer das prestações a que está obrigada, exceto nas condições autorizadas no Termo de Referência/Projeto Básico ou na minuta de contrato;

8.1.15- Manter durante toda a vigência do contrato, em compatibilidade com as obrigações assumidas, todas as condições de habilitação, qualificação exigidas na licitação;

8.1.16- Arcar com o ônus decorrente de eventual equívoca no dimensionamento dos quantitativos de sua proposta, inclusive quanto aos custos variáveis decorrentes de fatores futuros e incertos, devendo complementá-los, caso o previsto inicialmente em



MUNICÍPIO DE CONQUISTA
PC CORONEL TANCREDO FRANÇA, Nº 181
CENTRO – CEP: 38195000 – Conquista- MG
FONE: (34)33531227 – e-mail: licitacao@conquista.mg.gov.br
<http://www.conquista.mg.gov.br>
CNPJ: 18.428.888/0001-23



sua proposta não seja satisfatório para o atendimento ao objeto da licitação, exceto quando ocorrer algum dos eventos arrolados art. 113 e 107 da Lei 14.121/21;

8.1.17-A licitante vencedora deverá responsabiliza-se pelo transporte e segurança de seu pessoal, fornecendo os equipamentos de proteção individual e coletiva, apropriados em todos os serviços realizados, fiscalizando sua efetiva utilização;

8.1.18-Destinar equipes de pessoal suficiente para o desenvolvimento de trabalhos considerando casos de simultaneidade de ações e solicitações a serem realizadas. E materiais e equipamentos que proporcionem a perfeita execução dos serviços, bem como sua mobilização e desmobilização.

8.1.19-Executar os serviços conforme especificações do projeto de engenharia e de sua proposta, dentro da melhor técnica, obedecendo rigorosamente às normas da ABNT – Associação Brasileira de Normas Técnicas, especificações e instruções do município, com os recursos necessários ao perfeito cumprimento das cláusulas contratuais;

8.1.20-Disponibilizar materiais e equipamentos que proporcionem a perfeita execução dos serviços, bem como sua mobilização e desmobilização;

8.1.21-Providenciar transporte, alimentação e hospedagem dos seus empregados às suas expensas, bem como guarda e/ou vigilância dos equipamentos utilizados

8.1.22- Atender rigorosamente as normas de segurança, higiene e medicina do trabalho;

8.1.23- É a cargo da contratada serviço eventual de capina, limpeza e retirada que poderão ocorrer nos locais das obras e em quantidade suficiente para permitir a execução do objeto contratado, os quais não poderão ser remuneradas à parte ou em item específico;

8.1.24- A CONTRATADA cederá a Prefeitura Municipal de Conquista, o direito patrimonial e a propriedade intelectual em caráter definitivo dos projetos ou serviços desenvolvidos, e, resultados produzidos decorrentes desta licitação, entendendo-se por resultados quaisquer estudos, relatórios, descrições técnicas, protótipos, dados, esquemas, plantas, desenhos, diagramas, roteiros, tutoriais, fontes dos códigos dos programas em qualquer mídia, páginas na Intranet e Internet e qualquer outra documentação produzida no escopo da presente contratação, em papel ou em mídia eletrônica;

8.1.25- A contratada será responsável pela observância das leis, decretos, regulamentos, portarias e normas federais e distritais direta e indiretamente aplicáveis ao objeto do contrato. Na execução do objeto contratado deverão ser observados os documentos abaixo, independente de citação:

- a) Instruções e resoluções dos órgãos do sistema CREA/CAU/CONFEA;
- b) Códigos, Leis, Decretos, Portarias e Normas Federais, Estaduais e Municipais;
- c) Normas das concessionárias locais de serviços, Corpo de Bombeiros, Vigilância Sanitária, entre outros;
- d) Normas brasileiras elaboradas pela ABNT (Associação Brasileira



MUNICÍPIO DE CONQUISTA

PC CORONEL TANCREDO FRANÇA, Nº 181
CENTRO – CEP: 38195000 – Conquista- MG
FONE: (34)33531227 – e-mail: licitacao@conquista.mg.gov.br
<http://www.conquista.mg.gov.br>
CNPJ: 18.428.888/0001-23



- de Normas Técnicas), regulamentadas pelo INMETRO (Instituto Nacional de Metrologia);
- e) Lei Federal nº 14.121/21;
 - f) Outras normas aplicáveis ao objeto do contrato;

8.1.26- Providenciar junto ao CREA as anotações de responsabilidade técnica – ART's ou junto o CAU os Registros de Responsabilidade referentes ao objeto do contrato e especialidade pertinentes, nos termos da Lei nº 6496/77;

8.1.27- Para a perfeita execução do objeto deste contrato, aplica-se, no que couber, o Código de Defesa do Consumidor – Lei Nº 8.078/1990;

8.1.28- A CONTRATADA é obrigada a manter no local dos trabalhos, na Sede, em local de fácil acesso, a partir do primeiro dia de serviço, à disposição da FISCALIZAÇÃO, um livro de ocorrências (tipo DIÁRIO DE OBRA), para registrar as ocorrências e notificações referentes aos serviços em execução e estabelecer comunicação escrita com a FISCALIZAÇÃO. Esse Livro será preenchido em no mínimo 02 (duas) vias ficando uma apenas no livro e outra enviada à FISCALIZAÇÃO dos serviços juntamente com o Boletim de medição, se for o caso;

8.1.29- É de responsabilidade do contratado, preencher diariamente o Livro de Ocorrências, mantendo atualizado e de acordo com instruções da fiscalização;

8.1.30- Manter à frente dos serviços, um técnico qualificado para representar a empresa junta a fiscalização.

8.1.31- Cumprir todas as normas de **SEGURANÇA DO TRABALHO**, de acordo com a Lei nº 6.514 de 22 de dezembro de 1.977, que altera o Capítulo V do Título II da Consolidação das Leis do Trabalho, relativo à Segurança e Medicina do Trabalho, em especial os seguintes artigos:

“Art. 157 (...):

I- *cumprir e fazer cumprir as normas de segurança e medicina do trabalho; II – instruir os empregados, através de ordens de serviço, quanto às precauções a tomar no sentido de evitar acidentes de trabalho ou doenças ocupacionais;*

II- *adotar as medidas que lhe sejam determinadas pelo órgão regional competente;*

II- *facilitar o exercício da fiscalização pela autoridade competente.”*

Art. 166. *A empresa é obrigada a fornecer aos empregados, gratuitamente, equipamento de proteção individual adequado ao risco e em perfeito estado de conservação e funcionamento, sempre que as medidas de ordem geral não ofereçam completa*



MUNICÍPIO DE CONQUISTA
PC CORONEL TANCREDO FRANÇA, Nº 181
CENTRO – CEP: 38195000 – Conquista- MG
FONE: (34)33531227 – e-mail: licitacao@conquista.mg.gov.br
<http://www.conquista.mg.gov.br>
CNPJ: 18.428.888/0001-23



proteção contra os riscos de acidentes e danos à saúde dos empregados.

CLÁUSULA DÉCIMA – DAS PRERROGATIVAS E OBRIGAÇÕES DO MUNICÍPIO

10.1- São prerrogativas do MUNICÍPIO:

10.1.1- Proporcionar todas as condições para que a Contratada possa desempenhar seus serviços de acordo com as determinações do contrato, do Edital e seus anexos, especialmente do Termo de Referência/Projeto Básico;

10.1.2- Exigir o cumprimento de todas as obrigações assumidas pela contratada, de acordo com as cláusulas contratuais e os termos de sua proposta;

10.1.3- Exercer o acompanhamento e a fiscalização dos serviços, por servidor especialmente designado, anotando em registro próprio as falhas detectadas, indicando dia, mês e ano, bem como o nome dos empregados eventualmente envolvidos, e encaminhando os apontamentos à autoridade competente para as providências cabíveis;

10.1.4- Notificar a contratada por escrito da ocorrência de eventuais imperfeições no curso da execução dos serviços, fixando prazo para a sua correção;

10.1.5- Pagar à contratada o valor resultante da prestação do serviço, na forma do contrato; **10.1.6-** Zelar para que durante toda a vigência do contrato sejam mantidas, em compatibilidade com as obrigações assumidas pela contratada, todas as condições de habilitação e qualificação exigidas na licitação.

10.1.7- Acompanhar e fiscalizar, através do Secretário Municipal de Obras e Infraestrutura, juntamente com o Departamento de Engenharia do Município a execução dos serviços, objeto deste contrato;

10.1.8- Paralisar ou suspender, a qualquer tempo, a execução deste contrato, de forma parcial ou total, mediante pagamento único e exclusivo dos serviços executados;

CLÁUSULA DÉCIMA PRIMEIRA - INFRAÇÕES E SANÇÕES ADMINISTRATIVAS (art. 92, XIV)

11.1 Comete infração administrativa, nos termos da Lei nº 14.133, de 2021, o contratado que:

- a) der causa à inexecução parcial do contrato;
- b) der causa à inexecução parcial do contrato que cause grave dano à Prefeitura ou ao funcionamento dos serviços públicos ou ao interesse coletivo;



MUNICÍPIO DE CONQUISTA
PC CORONEL TANCREDO FRANÇA, Nº 181
CENTRO – CEP: 38195000 – Conquista- MG
FONE: (34)33531227 – e-mail: licitacao@conquista.mg.gov.br
<http://www.conquista.mg.gov.br>
CNPJ: 18.428.888/0001-23



- c) der causa à inexecução total do contrato;
- d) ensejar o retardamento da execução ou da entrega do objeto da contratação sem motivo justificado;
- e) apresentar documentação falsa ou prestar declaração falsa durante a execução do contrato;
- f) praticar ato fraudulento na execução do contrato;
- g) comportar-se de modo inidôneo ou cometer fraude de qualquer natureza;
- h) praticar ato lesivo previsto no [art. 5º da Lei nº 12.846, de 1º de agosto de 2013](#).

11.2. Serão aplicadas ao contratado que incorrer nas infrações acima descritas as seguintes sanções:

- a- **Advertência**, quando o contratado der causa à inexecução parcial do contrato, sempre que não se justificar a imposição de penalidade mais grave ([art. 156, §2º, da Lei nº 14.133, de 2021](#));
- b- **Impedimento de licitar e contratar**, quando praticadas as condutas descritas nas alíneas “b”, “c” e “d” do subitem acima deste Contrato, sempre que não se justificar a imposição de penalidade mais grave ([art. 156, § 4º, da Lei nº 14.133, de 2021](#));
- c- **Declaração de inidoneidade para licitar e contratar**, quando praticadas as condutas descritas nas alíneas “e”, “f”, “g” e “h” do subitem acima deste Contrato, bem como nas alíneas “b”, “c” e “d”, que justifiquem a imposição de penalidade mais grave ([art. 156, §5º, da Lei nº 14.133, de 2021](#)).
- d- **Multa:**
 - Moratória de 0,5% por dia de atraso injustificado sobre o valor da parcela inadimplida, até o limite de 30 (trinta) dias;
 - Compensatória, para as infrações descritas nas alíneas “e” a “h” do subitem 12.1, de 0,5% do valor do Contrato.
 - Compensatória, para a inexecução total do contrato prevista na alínea “c” do subitem 12.1, de 0,5% do valor do Contrato.
 - Para infração descrita na alínea “b” do subitem 12.1, a multa será de 0,5% do valor do Contrato.
 - Para infrações descritas na alínea “d” do subitem 12.1, a multa será de 0,5% do valor do Contrato.
 - Para a infração descrita na alínea “a” do subitem 12.1, a multa será de 0,5% do valor do Contrato.



MUNICÍPIO DE CONQUISTA
PC CORONEL TANCREDO FRANÇA, Nº 181
CENTRO – CEP: 38195000 – Conquista- MG
FONE: (34)33531227 – e-mail: licitacao@conquista.mg.gov.br
<http://www.conquista.mg.gov.br>
CNPJ: 18.428.888/0001-23



11.3. A aplicação das sanções previstas neste Contrato não exclui, em hipótese alguma, a obrigação de reparação integral do dano causado ao Contratante (art. 156, §9º, da Lei nº 14.133, de 2021).

11.4. Todas as sanções previstas neste Contrato poderão ser aplicadas cumulativamente com a multa (art. 156, §7º, da Lei nº 14.133, de 2021).

11.5. Antes da aplicação da multa será facultada a defesa do interessado no prazo de 15 (quinze) dias úteis, contado da data de sua intimação (art. 157, da Lei nº 14.133, de 2021).

11.6. Se a multa aplicada e as indenizações cabíveis forem superiores ao valor do pagamento eventualmente devido pelo Contratante ao Contratado, além da perda desse valor, a diferença será descontada da garantia prestada, se for o caso, ou será cobrada judicialmente (art. 156, §8º, da Lei nº 14.133, de 2021).

11.7. Previamente ao encaminhamento à cobrança judicial, a multa poderá ser recolhida administrativamente no prazo máximo de **30 (trinta) dias**, a contar da data do recebimento da comunicação enviada pela autoridade competente.

11.8. A aplicação das sanções realizar-se-á em processo administrativo que assegure o contraditório e a ampla defesa ao Contratado, observando-se o procedimento previsto no **caput** e parágrafos do art. 158 da Lei nº 14.133, de 2021, para as penalidades de impedimento de licitar e contratar e de declaração de inidoneidade para licitar ou contratar.

11.9. Na aplicação das sanções serão considerados (art. 156, §1º, da Lei nº 14.133, de 2021):

- a) a natureza e a gravidade da infração cometida;
- b) as peculiaridades do caso concreto;
- c) as circunstâncias agravantes ou atenuantes;
- d) os danos que dela provierem para o Contratante;
- e) a implantação ou o aperfeiçoamento de programa de integridade, conforme normas e orientações dos órgãos de controle.

11.10. Os atos previstos como infrações administrativas na Lei nº 14.133, de 2021, ou em outras leis de licitações e contratos que também sejam tipificados como atos lesivos na Lei nº 12.846, de 2013, serão apurados e julgados



MUNICÍPIO DE CONQUISTA
PC CORONEL TANCREDO FRANÇA, Nº 181
CENTRO – CEP: 38195000 – Conquista- MG
FONE: (34)33531227 – e-mail: licitacao@conquista.mg.gov.br
<http://www.conquista.mg.gov.br>
CNPJ: 18.428.888/0001-23



conjuntamente, nos mesmos autos, observados o rito procedimental e autoridade competente definidos na referida Lei (art. 159).

11.11. A personalidade jurídica do Contratado poderá ser desconsiderada sempre que utilizada com abuso do direito para facilitar, encobrir ou dissimular a prática dos atos ilícitos previstos neste Contrato ou para provocar confusão patrimonial, e, nesse caso, todos os efeitos das sanções aplicadas à pessoa jurídica serão estendidos aos seus administradores e sócios com poderes de administração, à pessoa jurídica sucessora ou à empresa do mesmo ramo com relação de coligação ou controle, de fato ou de direito, com o Contratado, observados, em todos os casos, o contraditório, a ampla defesa e a obrigatoriedade de análise jurídica prévia (art. 160, da Lei nº 14.133, de 2021).

11.12. O Contratante deverá, no prazo máximo de 15 (quinze) dias úteis, contado da data de aplicação da sanção, informar e manter atualizados os dados relativos às sanções por ela aplicadas, para fins de publicidade no Cadastro Nacional de Empresas Inidôneas e Suspensas (Ceis) e no Cadastro Nacional de Empresas Punidas (Cnep). (Art. 161, da Lei nº 14.133, de 2021).

11.13. As sanções de impedimento de licitar e contratar e declaração de inidoneidade para licitar ou contratar são passíveis de reabilitação na forma do art. 163 da Lei nº 14.133/21.

CLÁUSULA DÉCIMA SEGUNDA– DA EXTINÇÃO CONTRATUAL (art. 92, XIX)

12.1. O contrato será extinto quando vencido o prazo nele estipulado, independentemente de terem sido cumpridas ou não as obrigações de ambas as partes contraentes.

12.2. O contrato poderá ser extinto antes do prazo nele fixado, sem ônus para o Contratante, quando este não dispuser de créditos orçamentários para sua continuidade ou quando entender que o contrato não mais lhe oferece vantagem.



MUNICÍPIO DE CONQUISTA
PC CORONEL TANCREDO FRANÇA, Nº 181
CENTRO – CEP: 38195000 – Conquista- MG
FONE: (34)33531227 – e-mail: licitacao@conquista.mg.gov.br
<http://www.conquista.mg.gov.br>
CNPJ: 18.428.888/0001-23



12.5. O contrato poderá ser extinto antes de cumpridas as obrigações nele estipuladas, ou antes do prazo nele fixado, por algum dos motivos previstos no artigo 137 da Lei nº 14.133/21, bem como amigavelmente, assegurados o contraditório e a ampla defesa.

12.6. Nesta hipótese, aplicam-se também os artigos 138 e 139 da mesma Lei.

12.7. A alteração social ou a modificação da finalidade ou da estrutura da empresa não ensejará a extinção se não restringir sua capacidade de concluir o contrato.

12.8. Se a operação implicar mudança da pessoa jurídica contratada, deverá ser formalizado termo aditivo para alteração subjetiva.

12.9. A extinção do contrato não configura óbice para o reconhecimento do desequilíbrio econômico-financeiro, hipótese em que será concedida indenização por meio de termo indenizatório (art. 131, caput, da Lei n.º 14.133, de 2021).

12.10. O contrato poderá ser extinto caso se constate que o contratado mantém vínculo de natureza técnica, comercial, econômica, financeira, trabalhista ou civil com dirigente do órgão ou entidade contratante ou com agente público que tenha desempenhado função na licitação ou atue na fiscalização ou na gestão do contrato, ou que deles seja cônjuge, companheiro ou parente em linha reta, colateral ou por afinidade, até o terceiro grau (art. 14, inciso IV, da Lei n.º 14.133, de 2021).

CLÁUSULA DÉCIMA TERCEIRA - DO REEQUILIBRIO E REAJUSTE

13.1. O objeto acima mencionado, somente será reequilibrado na hipótese de sobrevirem fatos imprevisíveis ou previsíveis, de consequências incalculáveis, retardadores ou impeditivos da execução do ajustado, objetivando a manutenção do equilíbrio econômico financeiro do contrato e em conformidade com o Decreto Municipal nº 1869/2015.

13.2. Ocorrerá o reajuste quando o contrato completar 12 (doze) meses, devendo o pedido ser feito pela parte contratada, sendo vedada a concessão de reajuste de períodos retroativos, bem como a interrupção do fornecimento ou prestação de serviços enquanto aguarda os trâmites do processo de revisão de preços.



MUNICÍPIO DE CONQUISTA
PC CORONEL TANCREDO FRANÇA, Nº 181
CENTRO – CEP: 38195000 – Conquista- MG
FONE: (34)33531227 – e-mail: licitacao@conquista.mg.gov.br
<http://www.conquista.mg.gov.br>
CNPJ: 18.428.888/0001-23



CLÁUSULA DÉCIMA QUARTA – DAS DISPOSIÇÕES FINAIS

14.1. Os casos omissos serão decididos pelo contratante, segundo as disposições contidas na Lei nº 14.133, de 2021, e demais normas federais aplicáveis e, subsidiariamente, segundo as disposições contidas na Lei nº 8.078, de 1990 – Código de Defesa do Consumidor – e normas e princípios gerais dos contratos.

14.2. As alterações posteriores, que se façam necessárias no presente instrumento, serão efetuadas por “Termos Aditivos”, que integrarão o contrato, para todos os fins e efeitos de direito.

14.3. O contratado é obrigado a aceitar, nas mesmas condições contratuais, os acréscimos ou supressões que se fizerem necessários, até o limite de 25% (vinte e cinco por cento) do valor inicial atualizado do contrato.

14.4. Incumbirá ao contratante divulgar o presente instrumento no Portal Nacional de Contratações Públicas (PNCP), na forma prevista no art. 94 da Lei 14.133, de 2021, bem como no respectivo sítio oficial na Internet, em atenção ao art. 91, *caput*, da Lei n.º 14.133, de 2021.

14.5. Não será admitida a subcontratação do objeto contratual.

CLÁUSULA DÉCIMA QUINTA – DO FORO

15.1. Fica eleito o Foro da Comarca de Conquista-MG, com renúncia a qualquer outro por mais privilégio que seja, para dirimir quaisquer dúvidas oriundas do presente Contrato de Locação, renunciando a qualquer outro especial ou de execução.

E, por estarem assim justas e acordadas, as partes assinam o presente CONTRATO, em 03 (três) vias de igual teor e forma e para que surtam os efeitos jurídicos legais, na presença das testemunhas abaixo qualificadas.

Conquista/MG, XX de XXXXX de 2024.



MUNICÍPIO DE CONQUISTA
PC CORONEL TANCREDO FRANÇA, Nº 181
CENTRO – CEP: 38195000 – Conquista- MG
FONE: (34)33531227 – e-mail: licitacao@conquista.mg.gov.br
<http://www.conquista.mg.gov.br>
CNPJ: 18.428.888/0001-23



VERA LÚCIA GUARDIEIRO
Prefeita Municipal de Conquista

SILVIO ARTUR DAIOLA
Secretário Municipal de Saúde

XXXXXXXXXXXXXXXXXX
Contratada

TESTEMUNHAS:

LIVRO DE OCORRÊNCIA E DIÁRIO DE OBRAS

_____, inscrito no CNPJ nº _____, por intermédio de seu representante legal o(a) Sr.(a) _____, portador(a) da Carteira de Identidade nº _____ e do CPF nº _____, **DECLARA**, para fins do disposto na Instrução Normativa n.º 009/2003, TCE/MG que adotará o LIVRO DE OCORRÊNCIA ou DIÁRIO DE OBRAS, em que deverão ser anotados todos os fatos e problemas ocorridos durante a execução da obra ou serviço

(data)

Assinatura do representante legal e o carimbo do CNPJ da empresa

CADASTRO NACIONAL DE OBRAS, CONFORME IN RFB Nº 1445/2018

_____, inscrito(a)
no CNPJ nº _____

_____, por intermédio de seu
representante legal o(a) Sr.(a)

_____,
portador(a) da Carteira de identidade nº _____ e do CPF nº _____,

DECLARA,

conforme determinação da Receita federal que providenciará junto a RFB(Registro Federal do Brasil), o **CADASTRO NACIONAL DE OBRAS, conforme IN rfb Nº 1845/2018**, no prazo máximo de até 30 dias do início da obra, objeto do presente processo licitatório, devendo informar a Prefeitura Municipal de Conquista, junto à CONTROLADORIA INTERNA o número do cadastro, e apresentar sua **BAIXA** no final da execução do contrato, conforme orientação da RFB, bem como cumprimento das cláusulas exigidas no edital.

Para tanto, fica condicionado a liberação do primeiro e do último pagamento.

(data)

Assinatura do representante legal e o carimbo do CNPJ da empresa

DECLARAÇÃO DE DISPONIBILIDADE DE APARELHAMENTO PESSOAL TÉCNICO

À
PREFEITURA MUNICIPAL DE CONQUISTA / MG
CONCORRÊNCIA /2024

OBJETO:.

Prezados Senhores,

A empresa _____, inscrita no
CNPJ sob o nº _____, com sede na
_____ nº _____ -
Bairro: _____, cidade _____, por
intermédio de seu representante legal Srº(ª)
_____, portador da cédula de identidade expedida
pelo CREA sob o nº _____ e cpf/mf nº _____,

DECLARA PARA FINS DE DIREITO, EM ATENDIMENTO AO INCISO II E III DO ART. 30 DA LEI 8.666/93, QUE caso vencedora do objeto licitado, dispomos de aparelhamento e pessoal técnico especializado e qualificado para a execução da obra e/ou serviço objeto desta licitação.

Por ser a expressão da verdade, firmamos a presente declaração.

Conquista, ____ de ____ de ____.

Assinatura da empresa e Carimbo CNPJ



PROJETO:

UBS Padrão Alvenaria - Tipo I e II

CONTEÚDO:

MEMORIAL DESCRITIVO ARQUITETÔNICO

DESENVOLVIMENTO:

**COORDENAÇÃO DE CONVÊNIOS E
PRESTAÇÃO DE CONTAS - CCPC**

VERIFICAÇÃO:

**ARQ.^a JÚLIA ESTER DE PAULA
MEDRADO**

APROVAÇÃO:

SES/MG

EQUIPE CCPC:

- Engenheira Civil Denise Cândido de Sá Lima
- Engenheira Civil Eliana Leles dos Santos Xavier
- Engenheira Civil Viviane de Oliveira Pinto
- Engenheira de Produção Civil Camila Lotti Carmo



SUMÁRIO

1. OBJETIVO.....	4
2. LOCALIZAÇÃO E ACESSIBILIDADE	4
3. PROGRAMA DE NECESSIDADES	5
3.1. Descrição dos Ambientes	5
3.2. Descrição dos Fluxos	7
4. ARQUITETURA E CONSTRUÇÃO.....	11
5. DESCRIÇÃO DOS ACABAMENTOS	11
5.1. Piso.....	12
5.1.1. Porcelanato	12
5.1.2. Rodapé.....	12
5.1.3. Piso cimentado	13
5.1.4. Piso tátil.....	13
5.2. Paredes	13
5.2.1. Pintura Ambientes internos	13
5.2.2. Pintura Ambientes externos.....	14
5.2.3. Azulejo 20x20cm	14
5.2.4. Alvenaria de tijolo ecológico	17
5.3. Teto	18
5.3.1. Forro de Gesso.....	18
5.3.2. Laje.....	18
5.4. Esquadrias e Ventilação	19
5.4.1. Janelas de Alumínio	19
5.4.2. Janelas em Metalon	19



GOVERNO DE MINAS
SECRETARIA DE ESTADO DE SAÚDE
DIRETORIA DE INFRAESTRUTURA FÍSICA E ENGENHARIA

5.4.3.	Janela Fachada	19
5.4.4.	Portas de Madeira	20
5.4.5.	Portas de Alumínio	20
5.4.6.	Portas de Vidro.....	20
5.4.7.	Portões	21
5.4.8.	Guichê	21
5.4.9.	Exaustão	22
5.5.	Soleiras e peitoris	22
5.5.1.	Soleiras	22
5.5.2.	Peitoris	22
5.6.	Cobertura.....	24
5.6.1.	Metálica	24
5.6.2.	Policarbonato.....	24



1. OBJETIVO

Este memorial descritivo tem como objetivo apresentar a descrição detalhada do Projeto Arquitetônico Básico da Unidade Básica de Saúde, UBS Padrão Alvenaria - Tipo I e Tipo II, projetadas para atender às necessidades assistenciais da Atenção Primária à Saúde (APS) do Estado de Minas Gerais, com o objetivo de ampliar o acesso e a cobertura, e qualificar o atendimento das eSF- Equipe Saúde da Família nas áreas de abrangência da população a ser atendida.

O projeto foi desenvolvido levando em consideração as normas e diretrizes técnicas para a construção de Unidades Básicas de Saúde da Deliberação CIB-SUS/MG N° 3.841, de 14 de Junho de 2022 - que aprova a atualização do programa físico para as Unidades Básicas de Saúde tipo I, II e III e as Unidades Básicas de Saúde de Apoio (UBS-Apoio) - de modo a obter uma edificação segura, saudável e confortável para os profissionais e usuários, possibilitando ações que garantam a promoção e proteção da saúde, a prevenção de agravos, o diagnóstico, o tratamento, a reabilitação, a redução de danos, os cuidados paliativos e a vigilância em saúde.

2. LOCALIZAÇÃO E ACESSIBILIDADE

A Unidade Básica de Saúde deverá estar localizada em área estratégica da comunidade, conforme critérios assistenciais, próxima a pontos de transporte público, com fácil acesso para pedestres e ciclistas. O terreno deverá ter uma área mínima de 720m², com topografia plana, devendo a edificação ser implantada considerando a direção dos ventos e a orientação solar.

A implantação do projeto, cuja responsabilidade recai sobre o município que adotá-lo, deverá garantir a acessibilidade à edificação, conforme NBR 9050 da ABNT.

O município deverá garantir, ainda, a infraestrutura mínima necessária para realização da obra e funcionamento da UBS, tais como, água, luz, esgoto e etc.



3. PROGRAMA DE NECESSIDADES

O programa de necessidades da Unidade Básica de Saúde foi desenvolvido de acordo com as normas técnicas, que incluem atendimentos de saúde básicos, como consultas médicas, odontológicas, enfermagem, vacinação, injeções, curativos, coleta de exames laboratoriais e citopatológicos, fornecimento de medicação básica dentre outros.

3.1. Descrição dos Ambientes

A tipologia I possui uma área total construída de 466,18m² e a tipologia II 503,39m², distribuídas em ambientes que atendem programa arquitetônico estabelecidos para Unidades Básicas de Saúde de acordo com a Deliberação CIB-SUS/MG N° 3.841/2022. São eles:

- ✓ Recepção: Ambiente destinado à recepção, registro de pacientes, preenchimento de prontuários;
- ✓ Espera: Espaço amplo e acolhedor, com balcão de atendimento, destina à espera de usuários para diferentes atividades da unidade;
- ✓ Instalações Sanitárias: Ambientes destinados aos usuários, inclusive deficientes físicos, de acordo com a NBR9050, da ABNT;
- ✓ Reunião e educação: Ambiente destinado à realização de reuniões da equipe, de grupos operativos e de capacitação de profissionais e grupos afins.
- ✓ Gerente: Ambiente destinado à gerência do estabelecimento;
- ✓ Triagem: Ambiente destinado à triagem dos usuários;
- ✓ Curativos: Ambiente destinado à realização de curativos, retirada de pontos e a orientações concernentes a esses procedimentos;
- ✓ Coleta de Materiais: Destinado à realização de procedimentos de auxílio ao diagnóstico;
- ✓ Cuidados Básicos: Ambiente destinado a procedimentos e observação;



GOVERNO DE MINAS
SECRETARIA DE ESTADO DE SAÚDE
DIRETORIA DE INFRAESTRUTURA FÍSICA E ENGENHARIA

- ✓ Vacinação: Ambiente destinado ao serviço de imunizações localizado próximo à sala de espera, com acesso externo obrigatório, além da comunicação interna à unidade;
- ✓ Guarda de Medicamentos: Destinado à guarda de medicamentos da unidade;
- ✓ Consultório Multiprofissional: Ambiente reservado para as consultas médicas e de enfermagem nas diferentes áreas de atenção à saúde;
- ✓ Consultório Ginecológico: Ambiente destinado a consultas na área de atenção à mulher, realizadas por médicos e enfermeiros, com instalação sanitária anexa;
- ✓ Consultório odontológico: Ambiente com equipamentos e mobiliário para realização de atendimentos odontológicos;
- ✓ Escovário: Destinado à realização de procedimentos relacionados à prevenção de doenças bucais;
- ✓ Esterilização: Ambiente destinado ao empacotamento, esterilização, armazenamento e dispensação de materiais;
- ✓ Lavagem e Desinfecção de Materiais: Ambiente destinado a lavagem e desinfecção de material utilizado na unidade;
- ✓ Almojarifado: Ambiente destinado a guarda de materiais de consumo;
- ✓ Vestiários: Ambientes destinados à troca de roupas, guarda de pertences e realização de atividades de higiene pessoal dos funcionários;
- ✓ Copa: ambiente destinado ao uso exclusivo de funcionário da Unidade, para alimentação (armazenamento e realização de refeições);
- ✓ DML: Destinado à guarda de materiais e produtos de limpeza;
- ✓ Rouparia: Destinado à guarda de roupa limpa utilizada na unidade;
- ✓ Agentes: Ambiente destinado aos agentes comunitários e de controle de endemias para fechamento da produção mensal e receber orientações;
- ✓ Apoio Agentes de Controle de Endemias: Destinada à guarda e lavagem de material;



- ✓ ARS (Abrigo de Resíduos Sólidos): ambiente destinado ao armazenamento dos resíduos sólidos produzidos na Unidade, separados em resíduos comuns e resíduos infectantes.

No projeto padrão a rouparia está disposta na circulação de funcionários com espaço reservado à instalação de mobiliários, o qual deve possuir mecanismo de controle e segurança próprio.

O serviço de lavagem de roupas deverá ser realizado em outro local, regularizado pela Vigilância Estadual, tendo em vista que esse projeto não dispõe do ambiente “Lavanderia”.

3.2. Descrição dos Fluxos

Na unidade Básica de saúde estão previstos dois fluxos principais, sendo estes o fluxo de pacientes/acompanhantes e o fluxo de funcionários, representados na planta de Layout (Prancha 01/04).

Na entrada da Unidade, os pacientes/acompanhantes poderão acessar a área externa, junto à fachada esquerda, onde ocorrem os atendimentos independentes de vacinação e, quando a unidade dispuser do serviço, a distribuição de medicamentos.

Nas dependências internas da Unidade, os pacientes/acompanhantes terão acesso, inicialmente, a recepção, ao salão de espera e às instalações sanitárias. Após serem atendidos na recepção, os pacientes/acompanhantes serão direcionados aos serviços de assistência à saúde, seguindo os protocolos estabelecidos em cada Unidade.

O serviço de triagem está localizado próximo a área da recepção e as áreas nas quais são realizados os serviços assistenciais são interligadas por uma circulação longitudinal, onde se concentram: a Vacinação, a Guarda de Medicamentos, Consultórios Médicos Multiprofissionais o Consultório Ginecológico, o Escovário, o Consultório Odontológico, as salas de Cuidados Básicos, Coleta de Materiais e Curativos. Também está previsto o acesso de pacientes/acompanhantes junto à fachada esquerda da edificação, quando necessário o embarque ou desembarque por ambulância na fachada direita.



O fluxo de funcionários está previsto em todas os ambientes da Unidade, sendo exclusivo a partir da circulação transversal nos fundos da edificação, onde estão interligados os ambientes de apoio aos serviços assistenciais e funcionais da Unidade. A recepção conta com o apoio administrativo em área adjacente, com comunicação direta, nessa área também está alocado o Centro de Processamento de Dados (CPD). O acesso de funcionários pode ocorrer através de portão individual, junto à fachada direita, onde é possível adentrar a Unidade pela parte posterior da edificação e acessar os ambientes externos de apoio aos agentes de saúde.

Os resíduos produzidos pelas atividades da Unidade, serão separados e acondicionados em dois abrigos de resíduos, separados em comuns e infectantes, com comunicação externa e rota com disposição direto para rua.

Ainda na parte posterior, está previsto uma área de carga/descarga para atendimento exclusivo da Unidade e próximo ao consultório odontológico a área do compressor e a escada marinho para acesso às caixas d'água.

Com relação a ambientação, a Unidade possui áreas permeáveis junto a fachada frontal, fachada posterior e fachada da lateral esquerda. Além disso, na porção central está localizada um espaço ajardinado com potencial para implantação de um espaço de convivência.



GOVERNO DE MINAS
SECRETARIA DE ESTADO DE SAÚDE
DIRETORIA DE INFRAESTRUTURA FÍSICA E ENGENHARIA



Figura 1 -Planta de Layout UBS Tipo I



GOVERNO DE MINAS
SECRETARIA DE ESTADO DE SAÚDE
DIRETORIA DE INFRAESTRUTURA FÍSICA E ENGENHARIA

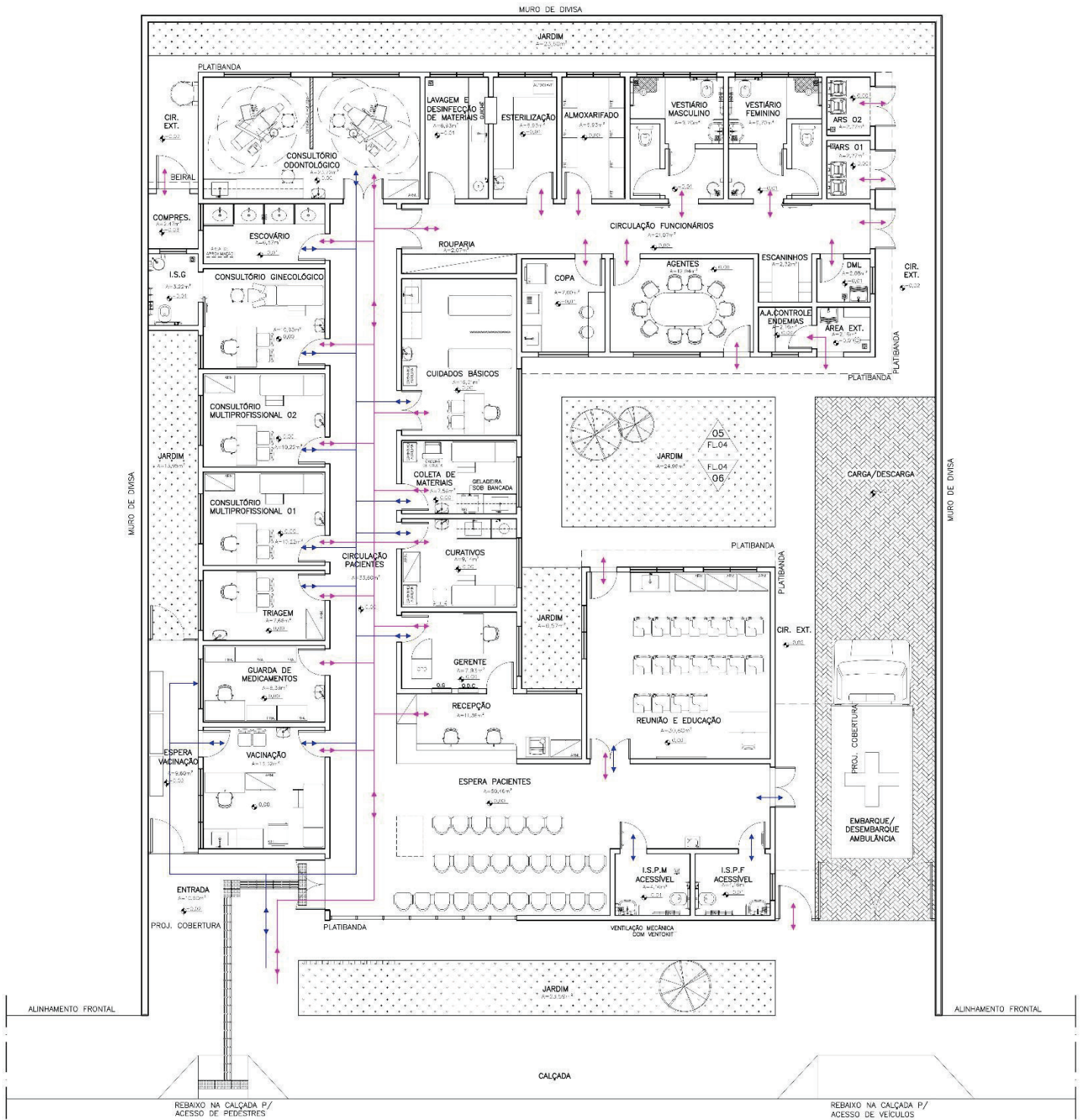

Figura 2 -Planta de Layout UBS Tipo II



4. ARQUITETURA E CONSTRUÇÃO

As Unidades Básicas de Saúde foram projetadas considerando dois lotes de dimensões padrões 12,00x30,00m, compreendendo uma área total de 720m². Através de um partido arquitetônico funcional, a concepção do projeto priorizou a qualidade dos espaços e o conforto dos usuários. Deverão ser utilizados materiais de alta qualidade e tecnologia para garantir a durabilidade da edificação.

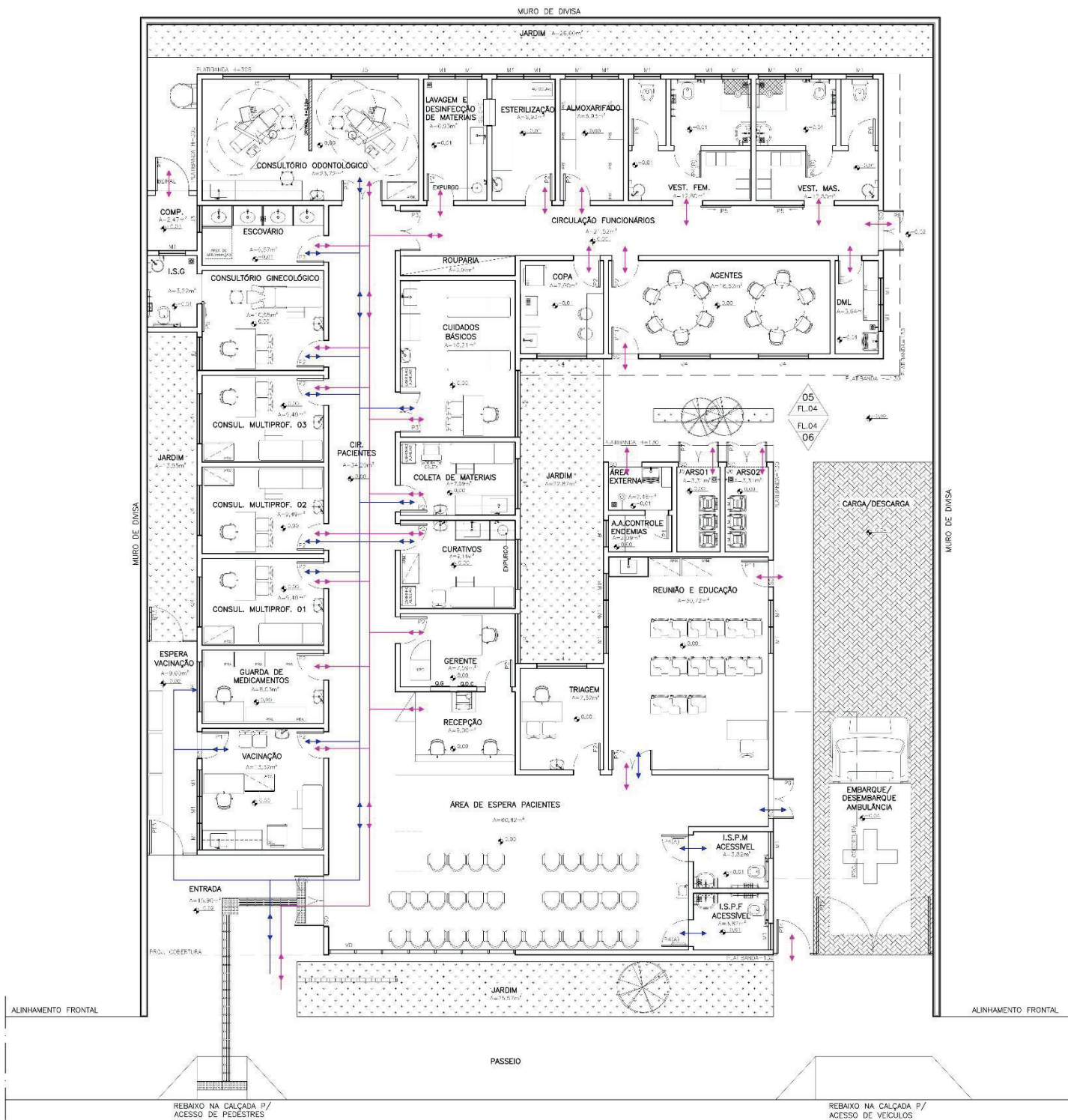
O projeto também contempla a sustentabilidade ambiental, com o uso de sistemas de captação de água da chuva, iluminação natural, prevalência de sistema de ventilação natural e dispositivos de baixo consumo de energia.

A edificação é em alvenaria convencional, com estrutura de concreto armado. As fundações deverão ser em concreto armado e dimensionadas de acordo com a NBR 6118/04, por profissional devidamente habilitado. As paredes são de tijolos cerâmicos, com acabamento em reboco e pintura.

A laje deverá ser em concreto armado, ou pré moldada, conforme projeto estrutural, com espessura de 15cm. As esquadrias são em alumínio anodizado com vidro temperado. A cobertura em telhas e engradamentos metálicos.

Os pisos internos serão em porcelanato e os externos em piso cimentado, intertravado e áreas permeáveis em grama.

5. DESCRIÇÃO DOS ACABAMENTOS

Os sistemas construtivos relacionados a seguir deverão ser executados, rigorosamente, em conformidade com o exigido pelas Normas Técnicas Brasileiras pertinentes a cada sistema, bem como as especificações constantes neste memorial, as recomendações dos fabricantes e orientações do Manual de Uso do Projeto Padrão SES-MG UBS Alvenaria – Atividades Complementares do usuário.



Todos os materiais utilizados deverão ser novos e de primeira qualidade. Os materiais especificados neste memorial e/ou em projeto arquitetônico poderão ser substituídos por outros similares desde que garantida a qualidade, a resistência e o acabamento final.

5.1. Piso

5.1.1. Porcelanato

Todos os ambientes internos da edificação, deverão ser revestidos em porcelanato – PEI IV, dimensões de 60x60cm, acabamento acetinado, bordas retificadas, na cor cinza claro. O piso deverá ter índice de absorção de água igual ou menor que 0,5%.

As peças deverão ser assentadas sem ressaltos, com argamassa colante e junta de assentamento conforme recomendação do fabricante, devendo ser uniformes e preenchidas em toda área de aplicação com rejunte em material epóxi, na cor cinza claro, com mesmo índice de absorção de água do piso em porcelanato.

Todos os pisos das áreas molhadas deverão ter declividade mínima de 1% em direção aos dispositivos de escoamento.

Os sóculos, deverão ser revestidos com o mesmo material especificado para o piso, respeitando altura de 10cm de arremate dos rodapés.

5.1.2. Rodapé

Nas paredes internas, onde não for previsto revestimento em toda extensão das paredes, deverão ser executados rodapé com o mesmo revestimento especificado para o piso, inclusive orientações de instalação, com altura de 10cm embutido na parede, conforme projeto arquitetônico.

O assentamento do rodapé deverá seguir a mesma paginação do piso, incluindo os recortes.

Nos locais onde houver sóculo, deverá ser previsto rodapé nas faces aparentes de forma que a altura final do rodapé esteja alinhada à face revestida do piso.



5.1.3. Piso cimentado

Nas áreas reservadas as circulações externas e calçada deverão ser executados piso em concreto moldado in loco, feito na obra, acabamento convencional, espessura de 8 cm, armado, com superfície devidamente plana e regular e juntas de dilatação a cada 1 metro.

Junto à guia da calçada deverão ser executados os rebaixamentos no piso para acesso de pedestres e acesso de veículos, conforme padrões de acessibilidade da ANBT NBR 9050.

5.1.4. Piso tátil

Deverá ser previsto execução de sinalização tátil em toda extensão da calçada junto a edificação e nas áreas de acesso público, sendo utilizados o piso tátil direcional e o piso tátil de alerta, conforme previsto no projeto arquitetônico.

Os pisos táteis deverão ser em material antiderrapante em placas com dimensão de 25x25cm e com contrastante de relevo e luminância em relação ao piso adjacente, conforme os padrões exigidos pela ABNT NBR 9050 e ABNT NBR 16537 - Acessibilidade — Sinalização tátil no piso — Diretrizes para elaboração de projetos e instalação.

5.2. Paredes

5.2.1. Pintura Ambientes internos

Todas as superfícies especificadas em projeto deverão ser pintadas com tinta acrílica semibrilho lavável, na cor branco neve, aplicadas sobre massa corrida acrílica.

A massa corrida deverá ser de primeira qualidade, aplicada sobre fundo selador acrílico, sendo executada quantas demãos forem necessárias para corrigir desnivelamentos e imperfeições das paredes e tetos.



5.2.2. Pintura Ambientes externos

As paredes das fachadas indicadas no projeto arquitetônico, deverão ser texturizadas com massa acrílica para textura, acabamento riscado, receber e pintura em tinta acrílica na cor indicada em projeto.

As paredes do reservatório das Caixa d'água, que não estiverem no mesmo plano das fachadas deverão ser pintadas com tinta acrílica semibrilho, nas cores indicadas no projeto arquitetônico, com no mínimo duas demãos, em superfície rebocada com aplicação de selador acrílico.

Todas as superfícies a receberem pintura deverão estar isentas de impurezas e deformações, serem devidamente preparadas e limpas antes da aplicação da tinta.

5.2.3. Azulejo 20x20cm

As áreas molhadas deverão ser revestidas com cerâmica lisa acetinada de primeira qualidade, nas dimensões indicadas em projeto, na cor branco.

As peças deverão ser assentadas sem ressalto, com junta de assentamento conforme recomendação do fabricante, devendo ser uniformes e preenchidas em toda área de aplicação, com rejunte em material epóxi com mesmo índice de absorção da cerâmica, na cor branco.

Os locais de instalação de azulejo deverão seguir as orientações abaixo:

- As Instalações Sanitárias, Vestiários, DML, Escovário, Esterilização, Lavagem e Desinfecção de Materiais, Copa, Apoio de Agentes de Controle de Endemias e sua área externa deverão ser revestidas do piso até o forro na altura de 2,80m;
- Os Abrigos de Resíduos deverão ser revestidos do piso a laje na altura de 3,20cm.



GOVERNO DE MINAS
SECRETARIA DE ESTADO DE SAÚDE
DIRETORIA DE INFRAESTRUTURA FÍSICA E ENGENHARIA

- Nos locais onde serão instaladas as bancadas com pias de higienização deverá ser executado barrado sobre o rodabancada com revestimento cerâmico em todo comprimento da bancada com altura de 30cm a partir da altura final da rodabancada, conforme indicado no Detalhe 1;

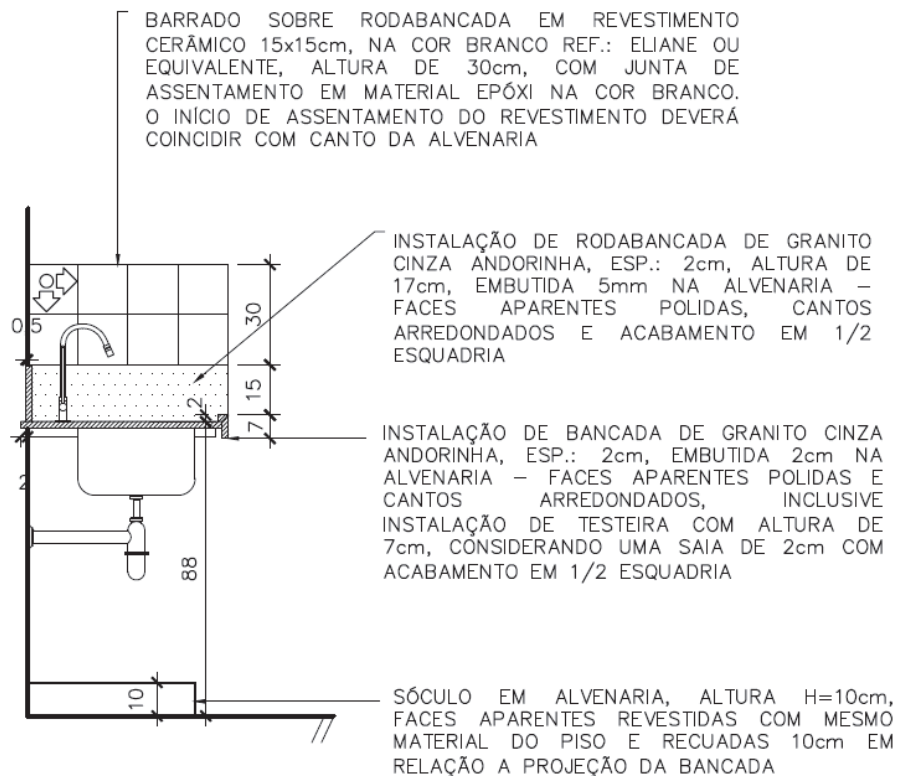

DETALHE 1
ESCALA 1:20
TÍPICO BANCADA MOLHADA



GOVERNO DE MINAS
SECRETARIA DE ESTADO DE SAÚDE
DIRETORIA DE INFRAESTRUTURA FÍSICA E ENGENHARIA

- Nos locais onde serão instaladas as bancadas secas deverá ser executado barrado sobre o rodabancada com revestimento cerâmico em todo comprimento da bancada com altura de 30cm a partir da altura final da rodabancada, conforme indicado no Detalhe 2;

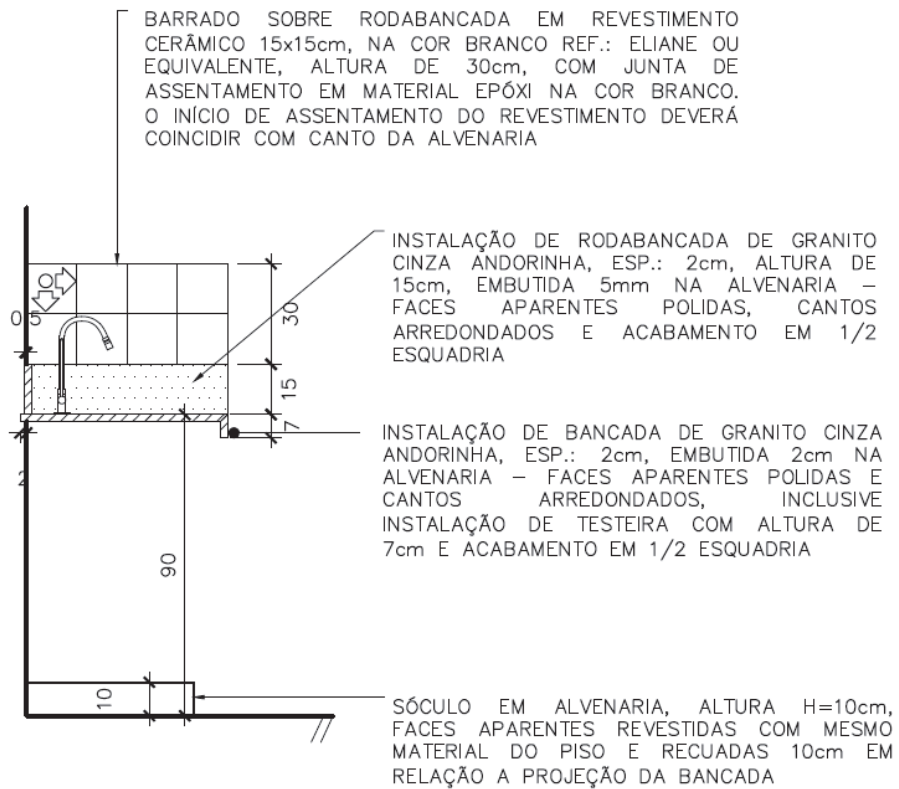

DETALHE 2
ESCALA 1:20
TÍPICO BANCADA SECA



- Nos locais de atendimento onde houver lavatório, deverá ser executado barrado em revestimento cerâmico com comprimento de 60cm e com altura de 45cm, assentados equidistantes a partir do eixo do lavatório, conforme indicado na imagem.

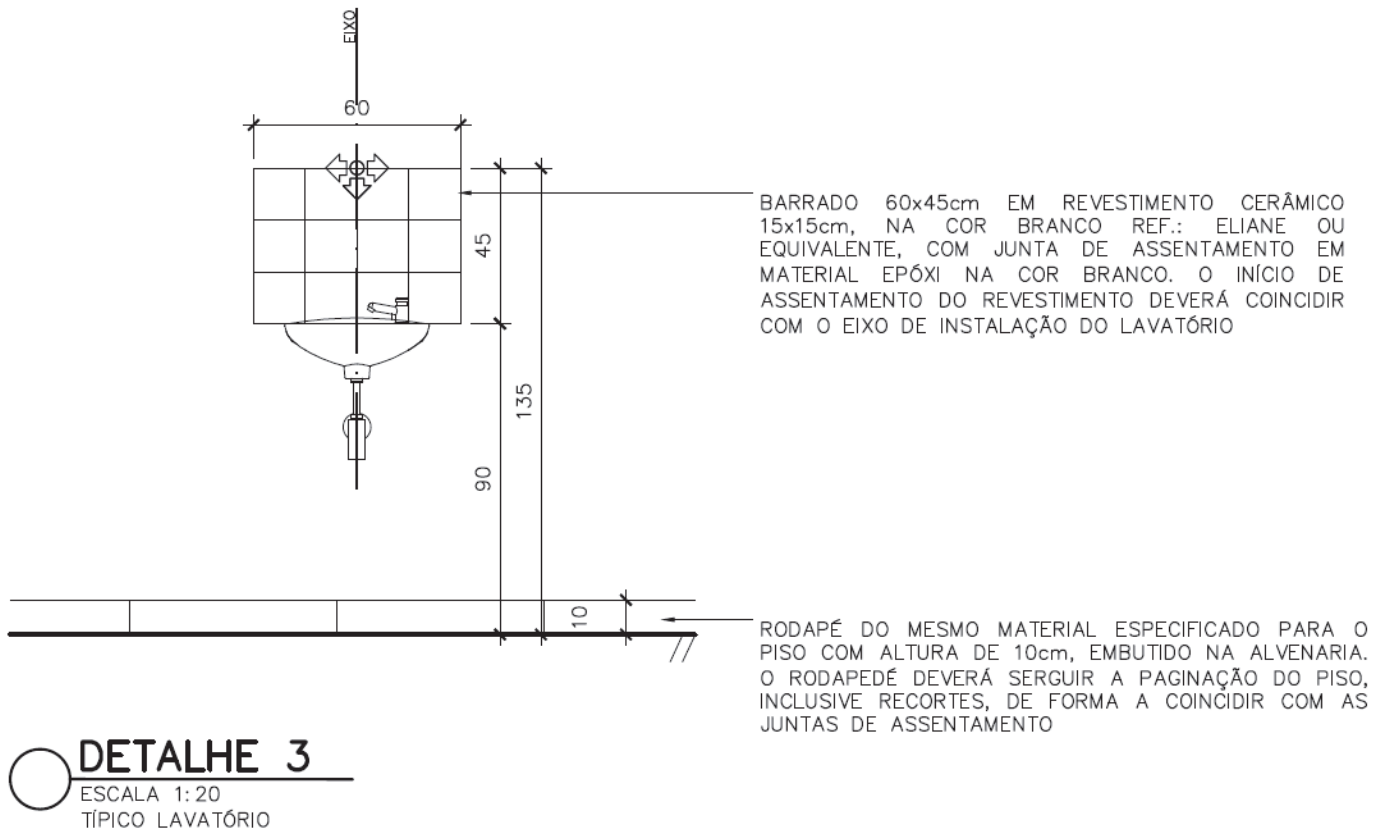

5.2.4. Alvenaria de tijolo ecológico

Na fachada frontal da Unidade foi projetada uma parede em alvenaria de tijolo ecológico com dimensões de 3,0m de largura e 3,50m de altura, acabamento natural com aplicação de verniz incolor. Além de compor a comunicação visual da edificação, esse elemento confere maior privacidade a área de atendimento, a qual possui fechamento em esquadrias de vidro.

Deverá ser elaborado projeto estrutural para sustentação da parede de tijolo ecológico.



5.3. Teto

5.3.1. Forro de Gesso

Nas Instalações Sanitárias, Vestiários, Copa, DML, Escovário, Esterilização e Lavagem e Desinfecção de Materiais deverão ser instalados forro de gesso acartonado com placas Resistentes à Umidade (RU). Nos demais ambientes especificados no projeto arquitetônico, deverá ser instalado forro de gesso acartonado com placas Standard (ST).

O acabamento final da face aparente das placas deverá ser em tinta acrílica semibrilho, lavável, na cor branco neve.

As placas de gesso deverão ser instaladas a 2,80m do piso acabado, fixadas na laje por estrutura metálica galvanizada adequada, de acordo com as orientações do fabricante, e rejuntadas com massa de gesso.

O acabamento final da face aparente das placas deverá ser em tinta acrílica semibrilho, lavável, na cor branco neve.

Deverão ser previstas juntas de dilatação no encontro entre o forro e a parede com o uso de cantoneiras metálicas em perfil “L” invertido com acabamento natural e instalação de alçapões para manutenção das instalações elétricas e cabeamento estruturado.

5.3.2. Laje

Nos ambientes sem forro de gesso, aplicar no teto pintura em tinta acrílica semibrilho, na cor branco neve, com no mínimo duas demãos, em superfície rebocada com aplicação de selador acrílico.

Na etapa anterior a aplicação do selador acrílico a superfície deverá estar isenta de impurezas e deformações, ser devidamente preparada, lixada e limpa para receber a pintura.



5.4. Esquadrias e Ventilação

5.4.1. Janelas de Alumínio

As janelas serão em perfis de alumínio anodizado, com pintura eletrostática na cor branco e vidro liso temperado incolor de 8mm, conforme dimensões indicadas no projeto arquitetônico.

As dimensões e os tipos variam em (largura x altura):

- ✓ 100x120cm com altura do peitoril de 120cm – correr 2 folhas;
- ✓ 150x120 com altura do peitoril de 120cm – correr 2 folhas;
- ✓ 200x120 com altura do peitoril de 120cm – correr 2 folhas e 2 folhas fixas;
- ✓ 80x60 com altura do peitoril de 180cm – módulo maxim-ar;
- ✓ 80x100 com altura do peitoril de 180cm – maxim-ar e bandeira fixa;

As janelas deverão ser novas, de boa qualidade, desempenadas e não deverão apresentar deformações ou qualquer outro defeito.

Os vãos deverão estar perfeitamente esquadriados nas dimensões corretas para que as janelas não sejam forçadas e/ou danificadas ou, porventura, tenham frestas nos cantos.

5.4.2. Janelas em Metalon

Deverão ser instaladas sobre as portas dos abrigos de resíduos janela em perfis de metalon com pintura em tinta esmalte na cor branco e tela ondulada em aço galvanizado malha 1/2" fio bwg 12, na dimensão de 40x120cm.

Junto ao contramarco, na face interna da janela deverá ser instalada tela tipo mosquito para proteção contra entrada de vetores e insetos.

5.4.3. Janela Fachada

Fechamento tipo cortina, com vidro temperado espessura 10mm, incolor, encaixilhados em perfis metálicos com pintura eletrostática na cor branco - bandeiras superior e inferiores fixas e abertura das bandeiras centrais em maxim-ar, inclusive fecho e contrafecho.



5.4.4. Portas de Madeira

As portas de madeira de lei, tipo prancheta, deverão ter espessura mínima de 35mm com ferragens em ferro latonado.

As dimensões das bandeiras e o sentido de abertura deverão respeitar indicações do projeto arquitetônico, as quais se referem ao vão de passagem com a porta instalada.

Todas as portas de madeira de lei deverão ser pintadas com tinta esmalte sintético, na cor branco, inclusive os alisares de madeira cuja dimensão deverão ser de 7x1cm.

As dobradiças deverão ser de latão cromado e as fechaduras tipo alavanca, instaladas a 100cm do piso acabado.

Nas portas acessíveis deverão ser instaladas barras horizontais e/ou verticais e chapa de alumínio para proteção na parte inferior, conforme padrão estabelecido na ABNT NBR 9050.

As portas das cabines sanitárias dos vestiários, deverão ser em madeira de lei revestidas em laminado melamínico, com marco em alumínio anodizado natural, dobradiças e tarjeta livre/ocupado.

5.4.5. Portas de Alumínio

As portas de alumínio anodizado serão do tipo veneziana ou chapa lisa, com pintura eletrostática na cor branco, inclusive perfis e guarnições, com dobradiças em latão cromado e fechadura tipo alavanca, instalada a 100cm do piso acabado.

As dimensões das bandeiras e os sentidos de abertura deverão respeitar as indicações do projeto arquitetônico, as quais se referem ao vão de passagem com a porta instalada.

5.4.6. Portas de Vidro

As portas de acesso a área de espera e recepção deverão ser em vidro liso temperado, tipo blindex, incolor, espessura de 10mm, com duas folhas de abrir bandeiras fixas na parte



superior - perfis metálicos em alumínio anodizado com pintura eletrostática na cor branco, dobradiças superiores pivotantes cromada com puxadores H cilíndricos de 300mm e fechadura de centro para porta de giro cromada.

As dimensões das bandeiras e o sentido de abertura deverão respeitar as indicações do projeto arquitetônico, as quais se referem ao vão de passagem com a porta instalada.

Todas as portas de vidro deverão ter mola de piso da marca dorna ou equivalente.

5.4.7. Portões

Todos os portões deverão ser pintados em tinta esmalte na cor branco, com tantas demãos quanto forem necessárias até cobertura perfeito e homogêneo da superfície de revestimento. Na etapa anterior a aplicação da pintura, as estruturas metálicas deverão ser preparadas e receber duas demãos de pintura prime anticorrosiva. Os tipos de portões previstos em projeto arquitetônico são:

- Portão de grade, perfis em metalon e tubo retangular de 30x20mm na vertical com espaçamento entre tubos de 15mm.
- Portão em perfis e chapa lisa de metalon.
- Portão em tubo galvanizado 2 1/2" com tela fio 12 # 1/2".

Deverá ser prevista instalação de fecho para cadeado em todos os portões, instalados a 100cm do piso acabado.

As dimensões das bandeiras e o sentido de abertura deverão respeitar as indicações do projeto arquitetônico, as quais se referem ao vão de passagem com o portão instalado.

5.4.8. Guichê

Entre a área de Esterilização e Lavagem e Desinfecção de Materiais deverá ser previsto um guichê com dimensões de 80x100cm instalado a altura de 1,10m do piso acabado. A estrutura do guichê deverá ser em perfis de alumínio com pintura eletrostática, na cor branco



e vidro liso temperado, incolor, com espessura de 4mm, com trinco borboleta niquelado cromado.

O peitoril do guichê deverá ser em granito cinza andorinha, espessura de 2cm, com as faces aparentes polidas e os cantos arredondados, nas dimensões de 30x80cm assentado no eixo da parede.

5.4.9. Exaustão

Deverão ser instalados conjuntos moto-ventiladores associados à rede de dutos de exaustão, dimensionados, conforme norma técnica, para promover a renovação de ar MÍNIMA DE 20 TROCAS POR HORA nos seguintes ambientes: I.S.P.M Acessível, na UBS Tipo I.

5.5. Soleiras e peitoris

5.5.1. Soleiras

Deverão ser instaladas no alinhamento do piso soleiras com peças de granito cinza andorinha, com espessura de 2cm e faces aparentes polidas, em todos os locais previstos no projeto arquitetônico.

As dimensões das peças deverão acompanhar a largura da parede (15cm) e o comprimento do vão onde serão assentadas.

5.5.2. Peitoris

Deverá ser instalado junto ao peitoril de todas as janelas uma peça de granito cinza andorinha com espessura de 2cm, faces aparentes polidas e cantos arredondados. A largura da peça deverá ser de 19cm e o comprimento igual ao vão da janela, somados 3,0cm de cada lado.

A peça deverá ser assentada com inclinação de 2% em direção ao lado externo, de forma que fique alinhado a parede interna e o lado externo avance 2cm além do vão para execução de pingadeira com sulco na parte inferior, conforme Detalhe 4.

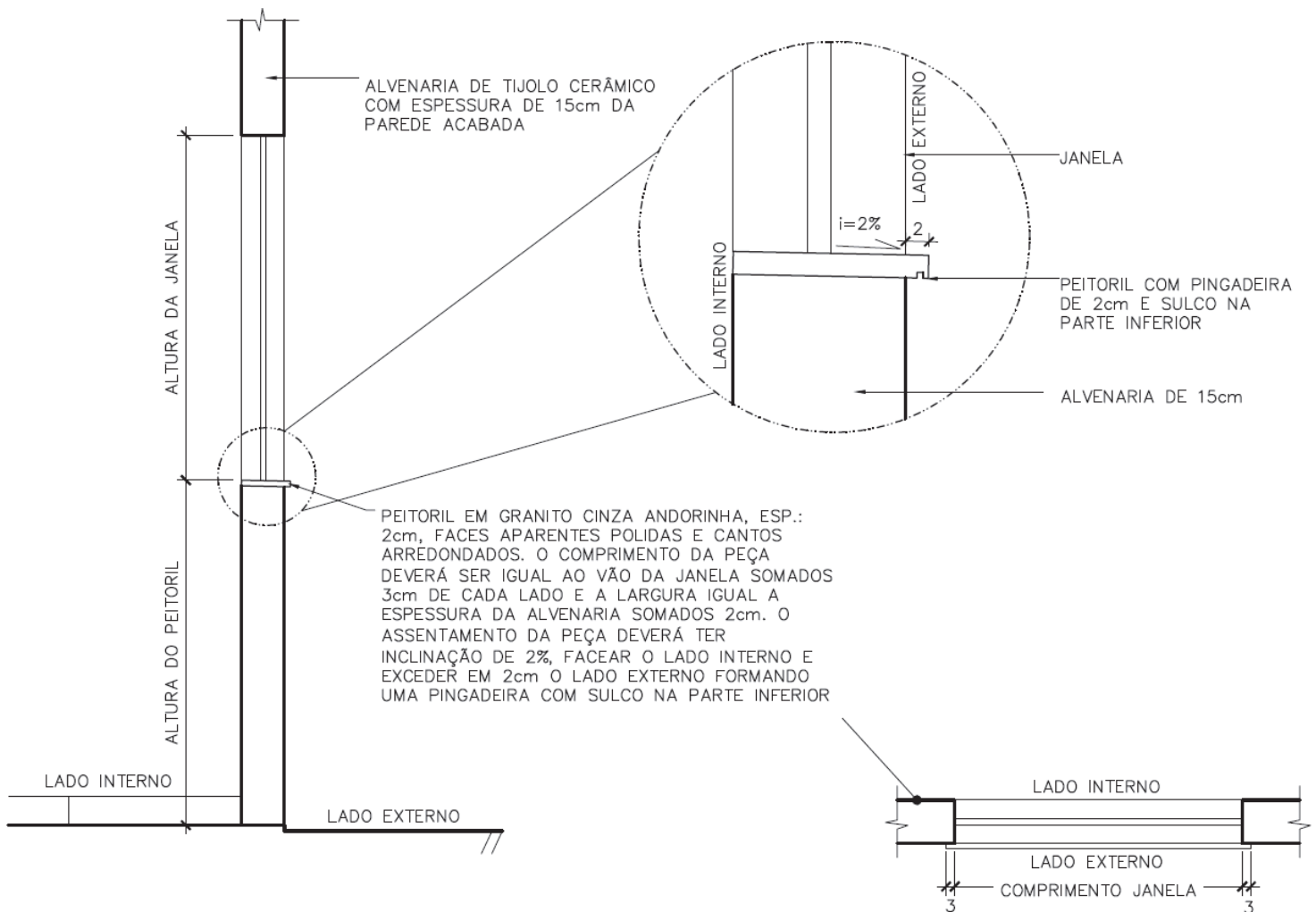

DETALHE 4

ESCALA 1:20
TÍPICO PINGADEIRA



5.6. Cobertura

5.6.1. Metálica

Toda a cobertura da unidade, inclusive área de armazenamento dos reservatórios d'água, deverá ser em estrutura metálica com telha metálica galvanizada, tipo dupla termoacústica com duas faces trapezoidais, espessura de 0,43mm com preenchimento em poliestireno expandido/isopor, espessura de 30mm, acabamento natural, inclusive acessórios para fixação.

A cobertura deverá ser dimensionada em projeto específico, devendo, preferencialmente, seguir o lançamento preliminar do projeto arquitetônico.

Deverão ser previstos, a instalação de cumeeiras, rufos, calhas e outros dispositivos da cobertura de forma a garantir seu perfeito funcionamento.

Todos os perfis metálicos, deverão receber pintura prime anticorrosiva, em duas demãos, e pintura de acabamento, na cor cinza claro.

5.6.2. Policarbonato

Na área da entrada principal e próximo ao embarque e desembarque de ambulância, deverá ser prevista instalação de cobertura plana em telha de policarbonato alveolar, chapa lisa de 100mm, vão livre de 1050mm, na cor branco leitoso, apoiada em estrutura metálica que deverá ser fixada na platibanda.

A cobertura deverá ser dimensionada em projeto específico, devendo seguir as dimensões indicadas no projeto arquitetônico.

Os perfis metálicos deverão receber pintura eletrostática na cor branca.



Obra
MURO DE ARRIMO

Memória de Cálculo

Item	Descrição	Und	Quant.	Memória de Cálculo
1	MURO DE ARRIMO			
1.1	ATERRO MECANIZADO DE VALA COM ESCAVADEIRA HIDRÁULICA (CAPACIDADE DA CAÇAMBA: 0,8 M³ / POTÊNCIA: 111 HP), LARGURA DE 1,5 A 2,5 M, PROFUNDIDADE ATÉ 1,5 M, COM AREIA PARA ATERRO. AF_05/2016	M³	742,50	0,9(Hmed)*24(testada)*27,50(Profundidade)*1,25 (empolamento)
1.2	CARGA DE MATERIAL DE QUALQUER NATUREZA SOBRE CAMINHÃO - MECÂNICA	M³	742,50	idem anterior
1.3	TRANSPORTE DE MATERIAL DE QUALQUER NATUREZA EM CAMINHÃO 2 KM < DMT <= 5 KM (DENTRO DO PERÍMETRO URBANO)	M³XKM	2227,50	3,00km * 742,5
1.4	LASTRO DE CONCRETO MAGRO, APLICADO EM PISOS, LAJES SOBRE SOLO OU RADIERS, ESPESSURA DE 3 CM.	m³	0,92	C x L x E = 103x0,30x0,03
1.5	CONCRETO FCK = 15MPA, TRAÇO 1:3:4:3,5 (EM MASSA SECA DE CIMENTO/ AREIA MÉDIA/ BRITA 1) - PREPARO MECÂNICO COM BETONEIRA 400 L. AF_05/2021	m³	14,50	Vol. Concreto Fundação = Baldrames: (0,20x103x0,30) + Broca(52*0,80*0,2)
1.6	ALVENARIA DE BLOCOS DE CONCRETO ESTRUTURAL 14X19X29 CM (ESPESSURA 14 CM), FBK = 14 MPA, UTILIZANDO COLHER DE PEDREIRO. AF_10/2022	m²	90,12	=ÁREA DE ALVENARIA = {LADO ESQUERDO = (27,50x1,10)/2} + {LADO DIREITO = [(1,5+0,9)/2]*27,5} + {FUNDÓS = [(1,1+1,5)/2]*24} + [FRENTE = (0,9*24)/2]
1.7	PREENCHIMENTO COM CONCRETO DE 15MPA EM VAZIOS DE ALVENARIA D E BLOCOS DE CONCRETO 20X20X40CM, EM PAREDES DE 20CM, MEDIDO PE LA AREA REAL, EXCLUSIVE ARMAÇAO E A ALVENARIA	M2	90,12	Área de Alvenaria
1.8	CONCRETO FCK = 20MPA, TRAÇO 1:2:7:3 (EM MASSA SECA DE CIMENTO/ AREIA MÉDIA/ BRITA 1) - PREPARO MECÂNICO COM BETONEIRA 600 L. AF_05/2021	m³	6,24	= Área de pilares + Área de viga: (n°pilaresxHmedX(L*E)) + (LxExC)viga fechamento = (52*0,90*0,2*0,2) + (0,2*0,2*(109,41)
1.9	CORTE E DOBRA DE AÇO CA-50, DIÂMETRO DE 10,0 MM. AF_06/2022	KG	397,72	= 4 barras de 10mm com 0,62kg/m = (0,62*109,41*2 + 0,62*52*0,90 + 0,62*52*0,08)*4
1.10	CORTE E DOBRA DE AÇO CA-60, DIÂMETRO DE 5,0 MM. AF_06/2022	KG	102,72	= estribos de 15 em 15 cm cada com 60 cm de barra de 5mm. = 160,37m/0,15 + 1,00 = 1070 estribos *0,60m * 0,16kg/m
1.11	IMPERMEABILIZAÇÃO DE SUPERFÍCIE COM ARGAMASSA POLIMÉRICA / MEMBRANA ACRÍLICA, 3 DEMÃOS. AF_06/2018	m²	200,84	Área de alvenaria x 2 + 0,2*(27,32+27,5+30+24,59)

Total sem BDI

90.824,33

Total do BDI

22.379,12

Total Geral

113.203,45

Prefeitura Municipal de Conquista
Setor de Engenharia



Obra
ANEXO II - ETAPA I - ORÇAMENTO MURO DE ARRIMO

Bancos
SINAPI - 07/2023 - Minas Gerais
SBC - 09/2023 - Minas Gerais
SICRO3 - 04/2023 - Minas Gerais
SETOP - 08/2023 - Minas Gerais
AGETOP CIVIL - 06/2023 - Goiás
AGETOP RODOVIARIA - 06/2023 -

B.D.I.
24,64%

Planilha Orçamentária

Item	Código	Banco	Descrição	Und	Quant.	Valor Unit	Valor Unit com BDI	Total	Peso (%)
1			MURO DE ARRIMO					113.203,45	100,00 %
1.1	94305	SINAPI	ATERRO MECANIZADO DE VALA COM ESCAVADEIRA HIDRÁULICA (CAPACIDADE DA CAÇAMBA: 0,8 M³ / POTÊNCIA: 111 HP), LARGURA DE 1,5 A 2,5 M, PROFUNDIDADE ATÉ 1,5 M, COM SOLO ARGILLO ARENOSO PARA CARGA DE MATERIAL DE QUALQUER NATUREZA SOBRE CAMINHÃO - MECÂNICA	M³	742,5	63,69	79,38	58.939,65	52,07 %
1.2	ED-51132	SETOP	CARGA DE MATERIAL DE QUALQUER NATUREZA SOBRE CAMINHÃO - MECÂNICA	M³	742,5	0,47	0,58	430,65	0,38 %
1.3	ED-29231	SETOP	TRANSPORTE DE MATERIAL DE QUALQUER NATUREZA EM CAMINHÃO 2 KM < DMT <= 5 KM (DENTRO DO PERÍMETRO URBANO)	M³XKM	2227,5	2,69	3,35	7.462,12	6,59 %
1.4	96617	SINAPI	LASTRO DE CONCRETO MAGRO, APLICADO EM PISOS, LAJES SOBRE SOLO OU RADIERS, ESPESSURA DE 3 CM.	m³	0,92	19,45	24,24	22,30	0,02 %
1.5	94963	SINAPI	CONCRETO FCK = 15MPA, TRAÇO 1:3,4:3,5 (EM MASSA SECA DE CIMENTO/ AREIA MÉDIA/ BRITA 1) - PREPARO MECÂNICO COM BETONEIRA 400 L. AF_05/2021	m³	14,5	441,72	550,55	7.982,97	7,05 %
1.6	89480	SINAPI	ALVENARIA DE BLOCOS DE CONCRETO ESTRUTURAL 14X19X29 CM (ESPESSURA 14 CM), FBK = 14 MPA, UTILIZANDO COLHER DE PEDREIRO. AF_10/2022	m²	90,12	143,08	178,33	16.071,09	14,20 %
1.7	11.003.0070-A	EMOP	PREENCHIMENTO COM CONCRETO DE 15MPA EM VAZIOS DE ALVENARIA D E BLOCOS DE CONCRETO 20X20X40CM, EM PAREDES DE 20CM, MEDIDO PE LA AREA REAL, EXCLUSIVE ARMAÇAO E A ALVENARIA	M2	90,12	73,88	92,08	8.298,24	7,33 %
1.8	94970	SINAPI	CONCRETO FCK = 20MPA, TRAÇO 1:2,7:3 (EM MASSA SECA DE CIMENTO/ AREIA MÉDIA/ BRITA 1) - PREPARO MECÂNICO COM BETONEIRA 600 L. AF_05/2021	m³	6,24	470,38	586,28	3.658,38	3,23 %
1.9	92803	SINAPI	CORTE E DOBRA DE AÇO CA-50, DIÂMETRO DE 10,0 MM. AF_06/2022	KG	397,72	8,91	11,10	4.414,69	3,90 %
1.10	92800	SINAPI	CORTE E DOBRA DE AÇO CA-60, DIÂMETRO DE 5,0 MM. AF_06/2022	KG	102,72	9,67	12,05	1.237,77	1,09 %
1.11	121101	AGETOP CIVIL	IMPERMEABILIZAÇÃO MURO DE ARRIMO COM 4 DEMÃOS DE EMULSÃO ASFÁLTICA	m²	200,84	18,72	23,33	4.685,59	4,14 %
Total sem BDI									90.824,33
Total do BDI									22.379,12
Total Geral									113.203,45

Prefeitura Municipal de Conquista
Setor de Engenharia



ANEXO II - ORÇAMENTO - CONSTRUÇÃO NOVA UBS

OBRA UBS PADRÃO SES TIPO I ALVENARIA	Bancos SINAPI - 04/2023 - MG SBC -06/2023 - MG ORSE - 03/2023 - SE SETOP - 01/2023 - MG- Triângulo Mineiro e Alto Paranaíba SUDECAP - 02/2023 - MG	B.D.I. 24,64%	ENCARGOS SOCIAIS ONERADO (X) DESONERADO () Data 06/07/2023
--	---	-------------------------	--

Av. Juquinhá Mendonça, 437

Item	Código	Banco	Descrição	Und	Quant.	Valor Unit	Valor Unit com BDI	Total	Peso (%)
1			PROJETOS COMPLEMENTARES					18.074,51	0,89 %
1.1	CO-27427	COMPOSIÇÃO	PROJETO EXECUTIVO DE ESTRUTURA DE CONCRETO (INCLUSIVE FUNDAÇÃO)	PR A1	4,00	1.266,51	1.578,57	6.314,28	0,31 %
1.2	CO-27431	COMPOSIÇÃO	PROJETO EXECUTIVO ELÉTRICO E LÓGICA	PR A1	2,00	1.499,78	1.869,32	3.738,64	0,18 %
1.3	CO-27430	COMPOSIÇÃO	PROJETO EXECUTIVO DE INSTALAÇÕES HIDRO SANITÁRIAS	PR A1	2,00	1.444,38	1.800,27	3.600,54	0,18 %
1.4	CO-27434	COMPOSIÇÃO	PROJETO EXECUTIVO DE SPDA	PR A1	1,00	1.089,94	1.358,50	1.358,50	0,07 %
1.5	CO-27480	COMPOSIÇÃO	PROJETO EXECUTIVO DE GASES MEDICINAIS	PR A1	1,00	1.183,07	1.474,57	1.474,57	0,07 %
1.6	CO-27468	COMPOSIÇÃO	PROJETO EXECUTIVO DE PREVENÇÃO E COMBATE A INCÊNDIO	PR A1	1,00	1.274,06	1.587,98	1.587,98	0,08 %
2			MOBILIZAÇÃO - CANTEIRO DE OBRAS					38.692,51	1,91 %
2.1	ED-28428	SETOP	FORNECIMENTO E COLOCAÇÃO DE PLACA DE OBRA EM CHAPA GALVANIZADA #26, ESP. 0,45MM, DIMENSÃO (3X1,5)M, PLOTADA COM ADESIVO VINÍLICO, AFIXADA COM REBITES 4,8X40MM, EM ESTRUTURA METÁLICA DE METALON 20X20MM, ESP. 1,25MM, INCLUSIVE SUPORTE EM EUCALIPTO AUTOCLAVADO PINTADO COM TINTA PVA DUAS (2) DEMÃOS	UN	1,00	3.784,68	4.717,22	4.717,22	0,23 %
2.2	ED-50159	SETOP	TAPUME FIXO DE PROTEÇÃO PARA FECHAMENTO DE OBRA EM CHAPA DE COMPENSADO, ESP. 12MM, COM MÓDULO NA DIMENSÃO DE (110X220)CM, INCLUSIVE PINTURA LÁTEX (PVA) COM DUAS (2) DEMÃOS, EXCLUSIVE ABERTURA PARA PORTÃO	M	24,00	211,65	263,80	6.331,20	0,31 %
2.3	ED-50703	SETOP	LIMPEZA DE TERRENO, INCLUSIVE CAPINA, RASTELAMENTO COM AFASTAMENTO ATÉ VINTE (20) METROS E QUEIMA CONTROLADA	M²	720,00	2,32	2,89	2.080,80	0,10 %
2.4	ED-50151	SETOP	LIGAÇÃO PROVISÓRIA COM ENTRADA DE ENERGIA AÉREA, PADRÃO CEMIG, CARGA INSTALADA DE 15,1KVA ATÉ 30KVA, TRIFÁSICO, COM SAÍDA SUBTERRÂNEA, INCLUSIVE POSTE, CAIXA PARA MEDIDOR, DISJUNTOR, BARRAMENTO, ATERRAMENTO E ACESSÓRIOS	UN	1,00	1.201,96	1.498,12	1.498,12	0,07 %
2.5	ED-50150	SETOP	LIGAÇÃO DE ÁGUA PROVISÓRIA PARA CANTEIRO, INCLUSIVE HIDRÔMETRO E CAVALETE PARA MEDIÇÃO DE ÁGUA - ENTRADA PRINCIPAL, EM AÇO GALVANIZADO DN 20MM (1/2") - PADRÃO CONCESSIONÁRIA	UN	1,00	395,02	492,35	492,35	0,02 %
2.6	ED-17989	SETOP	LOCAÇÃO DE OBRA COM GABARITO DE TÁBUAS CORRIDAS PONTALETADAS A CADA 2,00M, REAPROVEITAMENTO (2X), INCLUSIVE ACOMPANHAMENTO DE EQUIPE TOPOGRÁFICA PARA MARCAÇÃO DE PONTO TOPOGRÁFICO	M	121,00	52,95	65,99	7.984,79	0,39 %
2.7	ED-50128	SETOP	BARRAÇÃO DE OBRA PARA DEPÓSITO E FERRAMENTARIA TIPO-I, ÁREA INTERNA 14,52M2, EM CHAPA DE COMPENSADO RESINADO, INCLUSIVE MOBILIÁRIO (OBRA DE PEQUENO PORTE, EFETIVO ATÉ 30 HOMENS), PADRÃO DER-MG	UN	1,00	8.022,65	9.999,43	9.999,43	0,49 %
2.8	ED-50393	SETOP	MOBILIZAÇÃO, TRANSPORTE DE PESSOAL E DESMOBILIZAÇÃO DA OBRA	%	0,30			5.588,60	0,28 %
3			FUNDAÇÃO E ESTRUTURA					323.810,29	16,01 %
3.1			MOVIMENTO DE TERRA					19.649,79	0,97 %
3.2	ED-51107	SETOP	ESCAVAÇÃO MANUAL DE VALA COM PROFUNDIDADE MENOR OU IGUAL A 1,5M	M³	130,93	67,39	83,99	10.996,81	10,492,14 %
3.3	ED-51120	SETOP	REATERRO MANUAL DE VALA	M³	96,93	67,39	83,99	8.141,15	0,40 %
3.4	ED-51132	SETOP	CARGA DE MATERIAL DE QUALQUER NATUREZA SOBRE CAMINHÃO - MECÂNICA	M³	44,20	3,31	4,12	182,10	0,01 %
3.5	ED-29231	SETOP	TRANSPORTE DE MATERIAL DE QUALQUER NATUREZA EM CAMINHÃO 2 KM < DMT <= 5 KM (DENTRO DO PERÍMETRO URBANO)	M3xKM	88,40	3,00	3,73	329,73	0,02 %
3.6			FUNDAÇÃO					94.917,03	4,69 %
3.6.1	ED-51093	SETOP	APILOAMENTO MANUAL EM FUNDO DE VALA COM SOQUETE, EXCLUSIVE ESCAVAÇÃO	M²	163,06	22,72	28,31	4.616,22	0,23 %
3.6.2	ED-48311	SETOP	CONCRETO MAGRO, TRAÇO 1:3:6, PREPARADO EM OBRA COM BETONEIRA, SEM FUNÇÃO ESTRUTURAL	M³	4,75	390,15	486,28	2.309,83	0,11 %
3.6.3	ED-49811	SETOP	FORMA E DESFORMA DE COMPENSADO RESINADO, ESP. 12MM, REAPROVEITAMENTO (3X) (FUNDAÇÃO)	M²	272,54	66,52	82,91	22.596,29	1,12 %
3.6.4	ED-48298	SETOP	CORTE, DOBRA E MONTAGEM DE AÇO CA-50/60	Kg	2.013,95	13,88	17,30	34.841,33	1,72 %
3.6.5	ED-49638	SETOP	FORNECIMENTO DE CONCRETO ESTRUTURAL, USINADO BOMBEADO, COM FCK 25 MPA, INCLUSIVE LANÇAMENTO, ADENSAMENTO E ACABAMENTO	M³	33,15	739,47	921,67	30.553,36	1,51 %
3.7			ESTRUTURA					209.243,47	10,34 %
3.7.1	ED-49645	SETOP	FORMA E DESFORMA DE COMPENSADO RESINADO, ESP. 12MM, REAPROVEITAMENTO (3X), EXCLUSIVE ESCORAMENTO	M²	462,87	66,12	82,41	38.145,11	1,89 %
3.7.2	ED-48298	SETOP	CORTE, DOBRA E MONTAGEM DE AÇO CA-50/60	Kg	2.937,24	13,88	17,30	50.814,25	2,51 %
3.7.3	ED-49638	SETOP	FORNECIMENTO DE CONCRETO ESTRUTURAL, USINADO BOMBEADO, COM FCK 25 MPA, INCLUSIVE LANÇAMENTO, ADENSAMENTO E ACABAMENTO	M³	37,03	739,47	921,67	34.129,44	1,69 %
3.7.4	ED-50246	SETOP	LAJE PRÉ-MOLDADA, APARENTE, INCLUSIVE CAPEAMENTO E = 4 CM, SC = 200 KG/M2, L = 4,00 M	M²	422,98	151,72	189,10	79.985,51	3,95 %
3.7.5	ED-9907	SETOP	VERGA EM CONCRETO ESTRUTURAL PARA VÃOS ACIMA DE 150CM, PREPARADO EM OBRA COM BETONEIRA, CONTROLE "A", COM FCK 20 MPA, MOLDADA IN LOCO, INCLUSIVE ARMAÇÃO	M³	1,60	3.093,50	3.855,73	6.169,16	0,30 %
4			ALVENARIA - VEDAÇÃO					141.759,47	7,01 %
4.1	ED-48231	SETOP	ALVENARIA DE VEDAÇÃO COM TIJOLO CERÂMICO FURADO, ESP. 9CM, PARA REVESTIMENTO, INCLUSIVE ARGAMASSA PARA ASSENTAMENTO	M²	984,47	48,61	60,58	59.639,19	2,95 %
4.2	CP-042	COTAÇÃO	ALVENARIA DE VEDAÇÃO COM TIJOLO ECOLÓGICO, ESP. 10CM, COM ACABAMENTO APARENTE, INCLUSIVE ARGAMASSA PARA ASSENTAMENTO	M²	10,65	193,13	240,71	2.563,56	0,13 %
4.3	ED-48209	SETOP	PAREDE EM CHAPA DE GESSO ACARTONADO (DRYWALL), DIVISÃO ENTRE ÁREAS SECAS DE UMA MESMA UNIDADE (ST/ST), ESP. 115 MM, INCLUSIVE MONTANTES, GUIAS E ACESSÓRIOS, EXCLUSIVE ISOLANTE TÉRMICO/ACÚSTICO	M²	4,73	91,55	114,10	539,69	0,03 %
4.4	ED-48533	SETOP	DIVISÓRIA EM GRANITO CINZA ANDORINHA E = 3 CM, INCLUSIVE FERRAGENS EM LATÃO CROMADO	M²	2,04	646,12	805,32	1.642,85	0,08 %

4.5	ED-50407	SETOP	MURO DIVISÓRIO TIJOLO FURADO E = 10 CM, REBOCADO E PINTADO A LATEX H = 2,20 M, INCLUSIVE SAPATA DE CONCRETO ARMADO FCK = 15 MPA, 50 x 55 CM	M	79,00	785,80	979,42	77.374,18	3,83 %
5			IMPERMEABILIZAÇÃO					16.373,25	0,81 %
5.1	ED-50174	SETOP	PINTURA COM EMULSÃO ASFÁLTICA, DUAS (2) DEMÃOS	M²	311,05	25,26	31,48	9.791,85	0,48 %
5.2	ED-50168	SETOP	IMPERMEABILIZAÇÃO COM MANTA ASFÁLTICA PRÉ-FABRICADA, E = 4 MM	M²	83,13	63,52	79,17	6.581,40	0,33 %
6			COBERTURA					300.506,93	14,86 %
6.1	ED-20603	SETOP	FORNECIMENTO DE ESTRUTURA METÁLICA E ENGRADAMENTO METÁLICO, EM AÇO, PARA TELHADO, EXCLUSIVE TELHA, INCLUSIVE FABRICAÇÃO, TRANSPORTE, MONTAGEM E APLICAÇÃO DE FUNDO PREPARADOR ANTICORROSIVO EM SUPERFÍCIE METÁLICA, UMA (1) DEMÃO	Kg	4.819,28	23,57	29,37	141.542,25	7,00 %
6.2	ED-48402	SETOP	COLOCAÇÃO DE CUMEEIRA GALVANIZADA TRAPEZOIDAL E = 0,50 MM, SIMPLES	M	44,69	55,85	69,61	3.110,87	0,15 %
6.3	13060	ORSE	FORNECIMENTO E INSTALAÇÃO DE CHAPAS DE POLICARBONATO, E=8MM EM TOLDO/COBERTURA/FECHAMENTO/ETC - REV 01	M²	32,70	468,87	584,39	19.109,55	0,94 %
6.4	ED-50648	SETOP	CALHA EM CHAPA GALVANIZADA, ESP. 0,8MM (GSG-22), COM DESENVOLVIMENTO DE 33CM, INCLUSIVE IÇAMENTO MANUAL VERTICAL	M	78,15	64,12	79,91	6.244,96	0,31 %
6.5	ED-50675	SETOP	RUFO E CONTRARRUFO EM CHAPA GALVANIZADA, ESP. 0,65MM (GSG-24), COM DESENVOLVIMENTO DE 15CM, INCLUSIVE IÇAMENTO MANUAL VERTICAL	M	135,99	30,22	37,66	5.121,38	0,25 %
6.6	ED-48429	SETOP	COBERTURA EM TELHA METÁLICA GALVANIZADA TRAPEZOIDAL, TIPO DUPLA TERMOACÚSTICA COM DUAS FACES TRAPEZOIDAIS, ESP. 0,43MM, PREENCHIMENTO EM POLIESTIRENO EXPANDIDO/ISOPOR COM ESP. 30MM, ACABAMENTO NATURAL, INCLUSIVE ACESSÓRIOS PARA FIXAÇÃO, FORNECIMENTO E INSTALAÇÃO	M²	420,28	239,35	298,32	125.377,92	6,20 %
7			REVESTIMENTOS- PISOS, PAREDES E TETOS					404.551,78	20,00 %
7.1			PISOS					147.941,83	7,31 %
7.1.1	ED-50621	SETOP	SÓCULO COM ENCHIMENTO EM TIJOLOS MACIÇOS, ALTURA DE 10CM À 12CM, INCLUSIVE ACABAMENTO FINAL EM ARGAMASSA, ESP. 20MM, APLICAÇÃO MANUAL	M²	5,34	99,12	123,54	659,70	0,03 %
7.1.2	ED-51144	SETOP	PASSEIOS DE CONCRETO E = 8 CM, FCK = 15 MPA PADRÃO PREFEITURA (ENTORNO EDIFICAÇÃO)	M²	77,38	71,20	88,74	6.866,70	0,34 %
7.1.3	ED-50418	SETOP	EXECUÇÃO DE PAVIMENTO INTERTRAVADO, ESPESURA 8CM, FCK 35MPA, INCLUINDO FORNECIMENTO E TRANSPORTE DE TODOS OS MATERIAIS E COLCHÃO DE ASSENTAMENTO COM ESPESURA 6CM	M²	56,45	88,43	110,21	6.221,35	0,31 %
7.1.4	ED-51139	SETOP	GUIA DE MEIO-FIO, EM CONCRETO COM FCK 20MPA, PRÉ-MOLDADA, MFC-01 PADRÃO DER-MG, DIMENSÕES (12X16,7X35)CM, EXCLUSIVE SARJETA, INCLUSIVE ESCAVAÇÃO, APILOAMENTO E TRANSPORTE COM RETIRADA DO MATERIAL ESCAVADO (EM CAÇAMBA)	M	46,88	57,60	71,79	3.365,51	0,17 %
7.1.5	ED-14763	SETOP	SARJETA DE CONCRETO URBANO (SCU), TIPO 2, COM FCK 15 MPA, LARGURA DE 50CM COM INCLINAÇÃO DE 15%, ESP. 7CM, PADRÃO DER-MG, EXCLUSIVE MEIO-FIO, INCLUSIVE ESCAVAÇÃO, APILOAMENTO E TRANSPORTE COM RETIRADA DO MATERIAL ESCAVADO (EM CAÇAMBA)	M	24,00	42,29	52,71	1.265,04	0,06 %
7.1.6	ED-50771	SETOP	RODAPÉ COM REVESTIMENTO EM CERÂMICA ESMALTADA COMERCIAL, ALTURA 10CM, PEI IV, ASSENTAMENTO COM ARGAMASSA INDUSTRIALIZADA, INCLUSIVE REJUNTAMENTO	M	272,05	12,27	15,29	4.159,64	0,21 %
7.1.7	ED-51002	SETOP	SOLEIRA DE GRANITO CINZA ANDORINHA E = 2 CM	M²	1,76	301,01	375,17	660,29	0,03 %
7.1.8	ED-51144	SETOP	PASSEIOS DE CONCRETO E = 8 CM, FCK = 15 MPA PADRÃO PREFEITURA - CALÇADA ACESSO	M²	60,00	71,20	88,74	5.324,40	0,26 %
7.1.9	ED-15226	SETOP	PISO PODOTÁTIL DE CONCRETO, ALERTA, APLICADO EM PISO (20X20CM) COM JUNTA SECA, COR VERMELHO/AMARELO, ASSENTAMENTO COM ARGAMASSA INDUSTRIALIZADA, INCLUSIVE FORNECIMENTO E INSTALAÇÃO	M²	1,28	100,44	125,18	160,23	0,01 %
7.1.10	ED-50569	SETOP	CONTRAPISO DESEMPENADO COM ARGAMASSA, TRAÇO 1:3 (CIMENTO E AREIA), ESP. 50MM	M²	367,78	58,98	73,51	27.035,50	1,34 %
7.1.11	ED-50170	SETOP	CAMADA DE REGULARIZAÇÃO COM ARGAMASSA, TRAÇO 1:3 (CIMENTO E AREIA), ESP. 30MM, APLICAÇÃO MANUAL, PREPARO MECÂNICO	M²	367,78	43,04	53,64	19.727,71	0,98 %
7.1.12	87262	SINAPI	REVESTIMENTO CERÂMICO PARA PISO COM PLACAS TIPO PORCELANATO DE DIMENSÕES 60X60 CM APLICADA EM AMBIENTES DE ÁREA ENTRE 5 M² E 10 M². AF_06/2014	M²	365,31	159,22	198,45	72.495,76	3,58 %
7.2			PAREDE					210.693,31	10,42 %
7.2.1	ED-50727	SETOP	CHAPISCO COM ARGAMASSA, TRAÇO 1:3 (CIMENTO E AREIA), ESP. 5MM, APLICADO EM ALVENARIA/ESTRUTURA DE CONCRETO COM COLHER, PREPARO MECÂNICO	M²	1.968,94	9,10	11,34	22.327,77	1,10 %
7.2.2	ED-50761	SETOP	REBOCO COM ARGAMASSA, TRAÇO 1:2:8 (CIMENTO, CAL E AREIA), ESP. 20MM, APLICAÇÃO MANUAL, PREPARO MECÂNICO	M²	1.644,71	30,18	37,61	61.857,54	3,06 %
7.2.3	ED-50474	SETOP	EMASSAMENTO EM PAREDE COM MASSA ACRÍLICA, DUAS (2) DEMÃOS, INCLUSIVE LIXAMENTO PARA PINTURA	M²	876,55	20,55	25,61	22.448,44	1,11 %
7.2.4	ED-50451	SETOP	PINTURA ACRÍLICA EM PAREDE, DUAS (2) DEMÃOS, EXCLUSIVE SELADOR ACRÍLICO E MASSA ACRÍLICA/CORRIDA (PVA)	M²	1.644,71	15,18	18,92	31.117,91	1,54 %
7.2.5	ED-50519	SETOP	PINTURA COM TEXTURA ACRÍLICA COM DESEMPENADEIRA DE AÇO, INCLUSIVE UMA (1) DEMÃO DE SELADOR ACRÍLICO	M²	708,81	28,66	35,72	25.318,69	1,25 %
7.2.6	ED-50732	SETOP	EMBOÇO COM ARGAMASSA, TRAÇO 1:6 (CIMENTO E AREIA), ESP. 20MM, APLICAÇÃO MANUAL, PREPARO MECÂNICO	M²	324,23	32,68	40,73	13.205,88	0,65 %
7.2.7	ED-50716	SETOP	REVESTIMENTO COM AZULEJO BRANCO (15X15CM), JUNTA A PRUMO, ASSENTAMENTO COM ARGAMASSA INDUSTRIALIZADA, INCLUSIVE REJUNTAMENTO	M²	7,74	90,75	113,11	875,47	0,04 %
7.2.8	ED-50717	SETOP	REVESTIMENTO COM AZULEJO BRANCO (20X20CM), JUNTA A PRUMO, ASSENTAMENTO COM ARGAMASSA INDUSTRIALIZADA, INCLUSIVE REJUNTAMENTO	M²	316,49	85,03	105,98	33.541,61	1,66 %
7.3			TETO					45.916,64	2,27 %
7.3.1	ED-50486	SETOP	EMASSAMENTO EM FORRO DE GESSO COM MASSA CORRIDA (PVA), UMA (1) DEMÃO, INCLUSIVE LIXAMENTO PARA PINTURA	M²	360,77	15,61	19,45	7.016,97	0,35 %
7.3.2	ED-50452	SETOP	PINTURA ACRÍLICA EM TETO, DUAS (2) DEMÃOS, EXCLUSIVE SELADOR ACRÍLICO E MASSA ACRÍLICA/CORRIDA (PVA)	M²	365,31	16,81	20,95	7.653,24	0,38 %
7.3.3	ED-49686	SETOP	FORRO EM CHAPA DE GESSO ACARTONADA RU, ESP. 12,5MM, COM FIXAÇÃO DO TIPO ESTRUTURADA EM PERFIL METÁLICO, EXCLUSIVE PERFIL TABICA, SANCA E MOLDURA, INCLUSIVE ACESSÓRIOS E FIXAÇÃO	M²	20,44	69,12	86,15	1.760,90	0,09 %
7.3.4	ED-49686	SETOP	FORRO EM CHAPA DE GESSO ACARTONADA, ESP. 12,5MM, COM FIXAÇÃO DO TIPO ESTRUTURADA EM PERFIL METÁLICO, EXCLUSIVE PERFIL TABICA, SANCA E MOLDURA, INCLUSIVE ACESSÓRIOS E FIXAÇÃO	M²	340,33	69,12	86,15	29.319,42	1,45 %
7.3.5	ED-50480	SETOP	EMASSAMENTO EM TETO COM MASSA CORRIDA (PVA), DUAS (2) DEMÃOS, INCLUSIVE LIXAMENTO PARA PINTURA	M²	4,54	29,36	36,59	166,11	0,01 %
8			ESQUADRIAS					152.009,32	7,52 %
8.1			MADEIRA					45.499,57	2,25 %

8.1.1	ED-49601	SETOP	P1-PORTA DE ABRIR, MADEIRA DE LEI PRANCHETA PARA PINTURA COMPLETA 70 X 210 CM, COM FERRAGENS EM FERRO LATONADO	UN	2,00	876,03	1.091,88	2.183,76	0,11 %
8.1.2	ED-49602	SETOP	P2-PORTA DE ABRIR, MADEIRA DE LEI PRANCHETA PARA PINTURA COMPLETA 80 X 210 CM, COM FERRAGENS EM FERRO LATONADO	UN	16,00	936,15	1.166,81	18.668,96	0,92 %
8.1.3	110478	SBC	P3 - PORTA COMPLETA MADEIRA 1 FL. 1,20x2,10m-COM VISOR	UN	4,00	2.068,49	2.578,16	10.312,64	0,51 %
8.1.4	CP-48431	COMPOSIÇÃO	P4(A) - PORTA EM MADEIRA ALMOFADADA (MUIRACATIARA), 0.80 X 2.10 M, PARA SANITÁRIO DE DEFICIENTE FÍSICO (INCLUSIVE FERRAGENS, FECHADURA, SUPORTE E CHAPA DE ALUMÍNIO E=1MM, EXCLUSIVE BATENTE) - REV 01	UN	2,00	1.138,32	1.418,80	2.837,60	0,14 %
8.1.5	13034	ORSE	P4(B) - PORTA EM MADEIRA COMPENSADA (CANELA), LISA, SEMI-ÓCA, (0.80 X 1,60 A 2.10 M), REVESTIDA C/FÓRMICA, INCLUSIVE FERRAGENS (LIVRE/OCUPADO), PARA USO EM DIVISÓRIAS GRANITO OU MÁRMORE	UN	2,00	772,29	962,58	1.925,16	0,10 %
8.1.6	8258	ORSE	P5-PORTA EM MADEIRA DE LEI, DE CORRER, LISA, SEMI-ÓCA 0.80X2,10M, INCLUSIVE BATENTES E FERRAGENS	UN	3,00	1.214,75	1.514,06	4.542,18	0,22 %
8.1.7	13034	ORSE	P6-PORTA EM MADEIRA COMPENSADA (CANELA), LISA, SEMI-ÓCA, (0.80 X 1,60 A 2.10 M), REVESTIDA C/FÓRMICA, INCLUSIVE FERRAGENS (LIVRE/OCUPADO), PARA USO EM DIVISÓRIAS GRANITO OU MÁRMORE	UN	2,00	772,29	962,58	1.925,16	0,10 %
8.1.8	ED-50493	SETOP	PINTURA ESMALTE EM ESQUADRIA DE MADEIRA, DUAS (2) DEMÃOS, INCLUSIVE UMA (1) DEMÃO DE FUNDO NIVELADOR, EXCLUSIVE MASSA A ÓLEO	M²	97,86	25,45	31,72	3.104,11	0,15 %
8.2			ALUMÍNIO					77.545,65	3,83 %
8.2.1	ED-29481	SETOP	JANELA EM ALUMÍNIO MÁXIM-AR COM ALTURA DE 60CM, LINHA 25/SUPREMA, ACABAMENTO ANODIZADO NATURAL, INCLUSIVE PERFIS, VIDRO LISO 4MM E INSTALAÇÃO, EXCLUSIVE FERRAGENS PARA MÓDULO DE JANELA DE ALUMÍNIO MÁXIM-AR	M²	12,00	1.040,65	1.297,06	15.564,72	0,77 %
8.2.2	91341	SINAPI	P7,P8 E P11-PORTA EM ALUMÍNIO DE ABRIR TIPO VENEZIANA COM GUARNIÇÃO, FIXAÇÃO COM PARAFUSOS - FORNECIMENTO E INSTALAÇÃO. AF_12/2019	M²	12,60	615,77	767,49	9.670,37	0,48 %
8.2.3	CP-48446	COMPOSIÇÃO	JANELA EM ALUMÍNIO DE CORRER COM 2 FOLHAS, LINHA 25/SUPREMA, ACABAMENTO ANODIZADO NATURAL, INCLUSIVE PERFIS, VIDRO 4MM E INSTALAÇÃO, EXCLUSIVE FERRAGENS PARA JANELA DE ALUMÍNIO DE CORRER	M²	27,80	1.162,28	1.448,66	40.272,74	1,99 %
8.2.4	ED-50997	SETOP	PEITORIL DE GRANITO CINZA ANDORINHA E = 2 CM	M²	9,75	243,97	304,08	2.964,78	0,15 %
8.2.5	11732	ORSE	P7, J6 - TELA GALVANIZADA MOSQUITEIRO EM QUADRO DIM. 1,0X1,0M, FORMADO POR CANTONEIRA ALUMÍNIO 1"X1/8"+ BARRA CHATA ALUMÍNIO 7/8"X1/8"	M²	6,00	262,06	326,63	1.959,78	0,10 %
8.2.6	11944	ORSE	GUICHÊ- JANELA EM ALUMÍNIO, COR N/P/B, MOLDURA-VIDRO, TIPO GUILHOTINA, EXCLUSIVE VIDRO	M²	0,80	288,07	359,05	287,24	0,01 %
8.2.7	ED-50982	SETOP	PT2 - PORTÃO DE FERRO PADRÃO, EM CHAPA (TIPO LAMBRI), COLOCADO COM CADEADO	M²	0,80	385,84	480,91	384,72	0,02 %
8.2.8	ED-50983	SETOP	PT3-PORTÃO DE GRADE COLOCADO COM CADEADO	M²	6,30	362,34	451,62	2.845,20	0,14 %
8.2.9	ED-50984	SETOP	PT4 -PORTÃO DE TUBO DE FERRO COLOCADO COM CADEADO	M²	2,10	114,83	143,12	300,55	0,01 %
8.2.10	11445	ORSE	PT5 - GRADIL TELADO PARA SUBESTAÇÃO, CONFECCIONADO EM TUBO GALVANIZADO DE 38,10MM, TELA GALVANIZADA DE 1/2", FIO 12, COM PINTURA PRETA FOSCA	M²	7,56	349,75	435,92	3.295,55	0,16 %
8.3			VIDRO					28.964,10	1,43 %
8.3.1	CP-031	COMPOSIÇÃO	P9-PORTA DE ABRIR COM MOLA HIDRÁULICA, DUAS FOLHAS DE 60 CM EM VIDRO TEMPERADO, 120X240 CM, ESPESURA 10 MM, INCLUSIVE ACESSÓRIOS (AMBULANCIA)	UN	1,00	2.166,16	2.699,90	2.699,90	0,13 %
8.3.2	CP-032	COMPOSIÇÃO	PORTA DE ABRIR COM MOLA HIDRÁULICA, DUAS FOLHAS DE 75 CM EM VIDRO TEMPERADO, 150X280 CM, ESPESURA 10 MM, INCLUSIVE ACESSÓRIOS	UN	1,00	2.661,16	3.316,86	3.316,86	0,16 %
8.3.3	CP-033	COTAÇÃO	VD01 -FORNECIMENTO E INSTALAÇÃO DE PELE DE VIDRO EM FACHA EM PERFIS EM ALUMÍNIO, VIDROS 10 MM CONFORME PROJETO	M²	15,12	1.208,67	1.506,48	22.777,97	1,13 %
8.3.4	ED-51156	SETOP	GUICHÊ -VIDRO COMUM TRANSPARENTE INCOLOR, ESP. 4MM, INCLUSIVE FIXAÇÃO E VEDAÇÃO COM GUARNIÇÃO/GAXETA DE BORRACHA NEOPRENE, FORNECIMENTO E INSTALAÇÃO, EXCLUSIVE CAIXILHO/PERFIL	M²	0,80	169,87	211,72	169,37	0,01 %
9			INSTALAÇÕES ELÉTRICAS					196.597,25	9,72 %
9.1			PADRÃO DE ENTRADA TRIFÁSICO 125A AÉREO					11.444,66	0,57 %
9.1.1	ED-20588	SETOP	ENTRADA DE ENERGIA AÉREA, TIPO C8, PADRÃO CEMIG, CARGA INSTALADA DE 66,1KVA ATÉ 75KVA, TRIFÁSICO, COM SAÍDA SUBTERRÂNEA, INCLUSIVE POSTE, CAIXA PARA MEDIDOR, DISJUNTOR, BARRAMENTO, ATERRAMENTO E ACESSÓRIOS	UN	1,00	7.761,48	9.673,90	9.673,90	0,48 %
9.1.2	ED-49200	SETOP	CAIXA DE INSPEÇÃO EM CONCRETO, TIPO "ZB" GARAGEM, PADRÃO CEMIG, DIMENSÃO (62X44)CM, ALTURA 70CM, COM TAMPA E ARO ARTICULADO EM FERRO FUNDIDO, INCLUSIVE ESCAVAÇÃO, APILOAMENTO, LASTRO DE BRITA, REATERRO E TRANSPORTE E RETIRADA DO MATERIAL ESCAVADO (EM CAÇAMBA)	UN	2,00	710,35	885,38	1.770,76	0,09 %
9.2			PONTOS ELÉTRICOS					132.164,96	6,53 %
9.2.1	ED-27073	SETOP	LUMINÁRIA COMERCIAL COM DIFUSOR DE EMBUTIR, PARA DUAS (2) LÂMPADAS TUBULARES LED 2X18W-ØT8, FORNECIMENTO E INSTALAÇÃO, EXCLUSIVE BASE E LÂMPADA	UN	75,00	408,31	508,91	38.168,25	1,89 %
9.2.2	ED-13338	SETOP	LUMINÁRIA COMERCIAL CHANFRADA DE SOBREPOR COMPLETA, PARA DUAS (2) LÂMPADAS TUBULARES LED 2X18W-ØT8, TEMPERATURA DA COR 6500K, FORNECIMENTO E INSTALAÇÃO, INCLUSIVE BASE E LÂMPADAS	UN	2,00	182,10	226,96	453,92	0,02 %
9.2.3	ED-13345	SETOP	LUMINÁRIA ARANDELA TIPO MEIA-LUA COMPLETA, DIÂMETRO 25 CM, PARA UMA (1) LÂMPADA LED, POTÊNCIA 15W, BULBO A65, FORNECIMENTO E INSTALAÇÃO, INCLUSIVE BASE E LÂMPADA	UN	15,00	68,83	85,78	1.286,70	0,06 %
9.2.4	ED-49496	SETOP	PROJETOR EXTERNO PARA LÂMPADA A VAPOR DE MERCÚRIO , DE IODETO METÁLICO OU DE SÓDIO, COM ÂNGULO REGULÁVEL, COM ALOJAMENTO PARA REATOR, COMPLETO	UN	2,00	516,41	643,65	1.287,30	0,06 %
9.2.5	ED-49523	SETOP	RELE FOTOELÉTRICO, TENSÃO 120V COM CAPACIDADE DE CARGA 1200VA, INCLUSIVE BASE E INSTALAÇÃO	UN	2,00	99,19	123,63	247,26	0,01 %
9.2.6	ED-50227	SETOP	PONTO DE EMBUTIR PARA UM (1) INTERRUPTOR SIMPLES (10A-250V), COM PLACA 4"X2" DE UM (1) POSTO, COM ELETRODUTO FLEXÍVEL CORRUGADO, ANTI-CHAMA, DN 25MM (3/4"), EMBUTIDO NA ALVENARIA E CABO DE COBRE FLEXÍVEL, CLASSE 5, ISOLAMENTO TIPO LSHF/ATOX, NÃO HALOGENADO, SEÇÃO 1.5MM2 (70°C-450/750V), COM DISTÂNCIA DE ATÉ DEZ (10) METROS DO PONTO DE DERIVAÇÃO, INCLUSIVE CAIXA DE LIGAÇÃO, SUPORTE E FIXAÇÃO DO ELETRODUTO COM ENCHIMENTO DO RASGO NA ALVENARIA/CONCRETO COM ARGAMASSA	PT	27,00	243,96	304,07	8.209,89	0,41 %

9.2.7	CP-065	COMPOSIÇÃO	PONTO DE EMBUTIR PARA UM (1) INTERRUPTOR INTERMEDIÁRIO (10A-250V), COM PLACA 4"X2" DE UM (1) POSTO, COM ELETRODUTO FLEXÍVEL CORRUGADO, ANTI-CHAMA, DN 25MM (3/4"), EMBUTIDO NA ALVENARIA E CABO DE COBRE FLEXÍVEL, CLASSE 5, ISOLAMENTO TIPO LSHF/ATOX, NÃO HALOGENADO, SEÇÃO 1,5MM2 (70°C-450/750V), COM DISTÂNCIA DE ATÉ DEZ (10) METROS DO PONTO DE DERIVAÇÃO, INCLUSIVE CAIXA DE LIGAÇÃO, SUPORTE E FIXAÇÃO DO ELETRODUTO COM ENCHIMENTO DO RASGO NA ALVENARIA/CONCRETO COM ARGAMASSA	PT	1,00	268,89	335,14	335,14	0,02 %
9.2.8	CP-063	COMPOSIÇÃO	PONTO DE EMBUTIR PARA UM (1) INTERRUPTOR PARALELO (10A-250V), COM PLACA 4"X2" DE UM (1) POSTO, COM ELETRODUTO FLEXÍVEL CORRUGADO, ANTI-CHAMA, DN 25MM (3/4"), EMBUTIDO NA ALVENARIA E CABO DE COBRE FLEXÍVEL, CLASSE 5, ISOLAMENTO TIPO LSHF/ATOX, NÃO HALOGENADO, SEÇÃO 1,5MM2 (70°C-450/750V), COM DISTÂNCIA DE ATÉ DEZ (10) METROS DO PONTO DE DERIVAÇÃO, INCLUSIVE CAIXA DE LIGAÇÃO, SUPORTE E FIXAÇÃO DO ELETRODUTO COM ENCHIMENTO DO RASGO NA ALVENARIA/CONCRETO COM ARGAMASSA	PT	3,00	246,11	306,75	920,25	0,05 %
9.2.9	CP-064	COMPOSIÇÃO	PONTO DE EMBUTIR PARA UM (1) INTERRUPTOR DÚPLO (10A-250V), COM PLACA 4"X2" DE DOIS (2) POSTOS, COM ELETRODUTO FLEXÍVEL CORRUGADO, ANTI-CHAMA, DN 25MM (3/4"), EMBUTIDO NA ALVENARIA E CABO DE COBRE FLEXÍVEL, CLASSE 5, ISOLAMENTO TIPO LSHF/ATOX, NÃO HALOGENADO, SEÇÃO 1,5MM2 (70°C-450/750V), COM DISTÂNCIA DE ATÉ DEZ (10) METROS DO PONTO DE DERIVAÇÃO, INCLUSIVE CAIXA DE LIGAÇÃO, SUPORTE E FIXAÇÃO DO ELETRODUTO COM ENCHIMENTO DO RASGO NA ALVENARIA/CONCRETO COM ARGAMASSA	PT	1,00	299,03	372,71	372,71	0,02 %
9.2.10	CP-066	COMPOSIÇÃO	PONTO DE EMBUTIR PARA UM (1) INTERRUPTOR SIMPLES E UM (1) INTERRUPTOR PARALELO (10A-250V), COM PLACA 4"X2" DE UM (2) POSTOS, COM ELETRODUTO FLEXÍVEL CORRUGADO, ANTI-CHAMA, DN 25MM (3/4"), EMBUTIDO NA ALVENARIA E CABO DE COBRE FLEXÍVEL, CLASSE 5, ISOLAMENTO TIPO LSHF/ATOX, NÃO HALOGENADO, SEÇÃO 1,5MM2 (70°C-450/750V), COM DISTÂNCIA DE ATÉ DEZ (10) METROS DO PONTO DE DERIVAÇÃO, INCLUSIVE CAIXA DE LIGAÇÃO, SUPORTE E FIXAÇÃO DO ELETRODUTO COM ENCHIMENTO DO RASGO NA ALVENARIA/CONCRETO COM ARGAMASSA	PT	3,00	262,60	327,30	981,90	0,05 %
9.2.11	CP-068	COMPOSIÇÃO	PONTO DE EMBUTIR PARA UM (1) INTERRUPTOR SIMPLES E UM (1) INTERRUPTOR INTERMEDIÁRIO (10A-250V), COM PLACA 4"X2" DE UM (2) POSTOS, COM ELETRODUTO FLEXÍVEL CORRUGADO, ANTI-CHAMA, DN 25MM (3/4"), EMBUTIDO NA ALVENARIA E CABO DE COBRE FLEXÍVEL, CLASSE 5, ISOLAMENTO TIPO LSHF/ATOX, NÃO HALOGENADO, SEÇÃO 1,5MM2 (70°C-450/750V), COM DISTÂNCIA DE ATÉ DEZ (10) METROS DO PONTO DE DERIVAÇÃO, INCLUSIVE CAIXA DE LIGAÇÃO, SUPORTE E FIXAÇÃO DO ELETRODUTO COM ENCHIMENTO DO RASGO NA ALVENARIA/CONCRETO COM ARGAMASSA	PT	2,00	262,60	327,30	654,60	0,03 %
9.2.12	CP-061	COMPOSIÇÃO	PONTO DE EMBUTIR PARA DOIS (2) INTERRUPTOR SIMPLES E DOIS (2) PARALELOS (10A-250V), COM PLACA 4"X4" DE QUATRO (4) POSTOS, COM ELETRODUTO FLEXÍVEL CORRUGADO, ANTI-CHAMA, DN 25MM (3/4"), EMBUTIDO NA ALVENARIA E CABO DE COBRE FLEXÍVEL, CLASSE 5, ISOLAMENTO TIPO LSHF/ATOX, NÃO HALOGENADO, SEÇÃO 1,5MM2 (70°C-450/750V), COM DISTÂNCIA DE ATÉ DEZ (10) METROS DO PONTO DE DERIVAÇÃO, INCLUSIVE CAIXA DE LIGAÇÃO, SUPORTE E FIXAÇÃO DO ELETRODUTO COM ENCHIMENTO DO RASGO NA ALVENARIA/CONCRETO COM ARGAMASSA	PT	2,00	301,30	375,54	751,08	0,04 %
9.2.13	ED-50232	SETOP	PONTO DE EMBUTIR PARA UMA (1) TOMADA PADRÃO, TRÊS (3) POLOS (2P+T/10A-250V), COM PLACA 4"X2" DE UM (1) POSTO, COM ELETRODUTO FLEXÍVEL CORRUGADO, ANTI-CHAMA, DN 25MM (3/4"), EMBUTIDO NA ALVENARIA E CABO DE COBRE FLEXÍVEL, CLASSE 5, ISOLAMENTO TIPO LSHF/ATOX, NÃO HALOGENADO, SEÇÃO 2,5MM2 (70°C-450/750V), COM DISTÂNCIA DE ATÉ DEZ (10) METROS DO PONTO DE DERIVAÇÃO, INCLUSIVE CAIXA DE LIGAÇÃO, SUPORTE E FIXAÇÃO DO ELETRODUTO COM ENCHIMENTO DO RASGO NA ALVENARIA/CONCRETO COM ARGAMASSA	PT	37,00	299,25	372,98	13.800,26	0,68 %
9.2.14	CP-058	COMPOSIÇÃO	COMPOSIÇÃO PARAMÉTRICA DE PONTO ELÉTRICO DE TOMADA ESPECIAL (20A/250V) EM EDIFÍCIO RESIDENCIAL COM ELETRODUTO EMBUTIDO EM RASGOS NAS PAREDES, INCLUSO TOMADA, ELETRODUTO, CABO, RASGO, QUEBRA E CHUMBAMENTO. AF_11/2022	PT	15,00	254,91	317,71	4.765,65	0,24 %
9.2.15	CP-057	COMPOSIÇÃO	PONTO DE EMBUTIR PARA UMA (1) TOMADA PADRÃO DÚPLA, TRÊS (3) POLOS (2P+T/10A-250V), COM PLACA 4"X2" DE DOIS (2) POSTOS, COM ELETRODUTO FLEXÍVEL CORRUGADO, ANTI-CHAMA, DN 25MM (3/4"), EMBUTIDO NA ALVENARIA E CABO DE COBRE FLEXÍVEL, CLASSE 5, ISOLAMENTO TIPO LSHF/ATOX, NÃO HALOGENADO, SEÇÃO 2,5MM2 (70°C-450/750V), COM DISTÂNCIA DE ATÉ DEZ (10) METROS DO PONTO DE DERIVAÇÃO, INCLUSIVE CAIXA DE LIGAÇÃO, SUPORTE E FIXAÇÃO DO ELETRODUTO COM ENCHIMENTO DO RASGO NA ALVENARIA/CONCRETO COM ARGAMASSA	PT	15,00	314,48	391,96	5.879,40	0,29 %
9.2.16	CP-059	COMPOSIÇÃO	COMPOSIÇÃO PARAMÉTRICA DE PONTO ELÉTRICO DE TOMADA ESPECIAL DÚPLA (20A/250V) EM EDIFÍCIO RESIDENCIAL COM ELETRODUTO EMBUTIDO EM RASGOS NAS PAREDES, INCLUSO TOMADA, ELETRODUTO, CABO, RASGO, QUEBRA E CHUMBAMENTO. AF_11/2022	PT	1,00	260,57	324,77	324,77	0,02 %
9.2.17	CP-067	COMPOSIÇÃO	COMPOSIÇÃO PARAMÉTRICA DE PONTO ELÉTRICO DE TOMADA DÚPLA - 1 ESPECIAL (20A/250V) + 1 PADRÃO (10A/250V) EM EDIFÍCIO RESIDENCIAL COM ELETRODUTO EMBUTIDO EM RASGOS NAS PAREDES, INCLUSO TOMADA, ELETRODUTO, CABO, RASGO, QUEBRA E CHUMBAMENTO. AF_11/2022	PT	2,00	379,16	472,58	945,16	0,05 %
9.2.18	104481	SINAPI	COMPOSIÇÃO PARAMÉTRICA DE PONTO ELÉTRICO DE TOMADA PARA CHUVEIRO (20A/250V) EM EDIFÍCIO RESIDENCIAL COM ELETRODUTO EMBUTIDO EM RASGOS NAS PAREDES, INCLUSO TOMADA, ELETRODUTO, CABO, RASGO, QUEBRA E CHUMBAMENTO. AF_11/2022	PT	2,00	317,61	395,86	791,72	0,04 %
9.2.19	3296	ORSE	PONTO DE TOMADA 2P+T, ABNT, 10 A, DE USO GERAL, EM PISOS, COM ELETRODUTO DE PVC RÍGIDO EMBUTIDO, INCLUSIVE ATERRAMENTO	PT	2,00	289,56	360,90	721,80	0,04 %
9.2.20	748	ORSE	FORNECIMENTO E INSTALAÇÃO DE ELETROCALHA METÁLICA 150 X 50 X 3000 MM (REF. VL 3.01 GE VALEMAM OU SIMILAR)	UN	14,35	111,51	138,98	1.994,36	0,10 %
9.2.21	12576	ORSE	TAMPA DE ENCAIXE 150 X 3000 MM, ZINCADA, PARA ELETROCALHA METÁLICA	UN	14,35	58,84	73,33	1.052,28	0,05 %
9.2.22	8221	ORSE	CRUZETA 150 X 50 MM PARA ELETROCALHA PERFURADA METÁLICA	UN	1,00	40,47	50,44	50,44	0,00 %
9.2.23	12585	ORSE	TAMPA DE ENCAIXE PARA CRUZETA 150MM, ZINCADA, PARA ELETROCALHA METÁLICA	UN	1,00	22,68	28,26	28,26	0,00 %
9.2.24	13179	ORSE	CURVA HORIZONTAL 90° PARA ELETROCALHA 150 X 50MM	UN	2,00	26,82	33,42	66,84	0,00 %
9.2.25	12484	ORSE	TAMPA DE ENCAIXE PARA CURVA HORIZONTAL 150 X 150 MM, LISA, GALVANIZADA À FOGO, COM ÂNGULO 90°	UN	2,00	54,70	68,17	136,34	0,01 %

9.2.26	ED-49318	SETOP	ELETRODUTO DE AÇO GALVANIZADO LEVE, INCLUSIVE CONEXÕES, SUPORTES E FIXAÇÃO DN 25 (1")	M	190,15	29,21	36,40	6.921,46	0,34 %
9.2.27	ED-49321	SETOP	ELETRODUTO DE AÇO GALVANIZADO MÉDIO, INCLUSIVE CONEXÕES, SUPORTES E FIXAÇÃO DN 50 (2")	M	18,00	54,97	68,51	1.233,18	0,06 %
9.2.28	ED-49295	SETOP	DUTO CORRUGADO EM PEAD (POLIETILENO DE ALTA DENSIDADE), PARA PROTEÇÃO DE CABOS SUBTERRÂNEOS DN 40 MM (1.1/2")	M	50,00	26,71	33,29	1.664,50	0,08 %
9.2.29	ED-48951	SETOP	CABO DE COBRE FLEXÍVEL, CLASSE 5, ISOLAMENTO TIPO LSHF/ATOX, NÃO HALOGENADO, ANTICHAMA, TERMOPLÁSTICO, UNIPOLAR, SEÇÃO 2,5 MM2, 70°C, 450/750V	M	1.520,37	7,81	9,73	14.793,20	0,73 %
9.2.30	ED-48956	SETOP	CABO DE COBRE FLEXÍVEL, CLASSE 5, ISOLAMENTO TIPO LSHF/ATOX, NÃO HALOGENADO, ANTICHAMA, TERMOPLÁSTICO, UNIPOLAR, SEÇÃO 4 MM2, 70°C, 450/750V	M	524,15	6,77	8,43	4.418,58	0,22 %
9.2.31	ED-48961	SETOP	CABO DE COBRE FLEXÍVEL, CLASSE 5, ISOLAMENTO TIPO LSHF/ATOX, NÃO HALOGENADO, ANTICHAMA, TERMOPLÁSTICO, UNIPOLAR, SEÇÃO 6 MM2, 70°C, 450/750V	M	307,84	9,54	11,89	3.660,21	0,18 %
9.2.32	ED-48981	SETOP	CABO DE COBRE FLEXÍVEL, CLASSE 5, ISOLAMENTO TIPO LSHF/ATOX, NÃO HALOGENADO, ANTICHAMA, TERMOPLÁSTICO, UNIPOLAR, SEÇÃO 35 MM2, 70°C, 450/750V	M	100,00	42,36	52,79	5.279,00	0,26 %
9.2.33	ED-49013	SETOP	CABO DE COBRE FLEXÍVEL, CLASSE 5, ISOLAMENTO TIPO EPR/HEPR, NÃO HALOGENADO, ANTICHAMA, TERMOFIXO, UNIPOLAR, SEÇÃO 70 MM2, 90°C, 0,6/1KV	M	30,00	84,71	105,58	3.167,40	0,16 %
9.2.34	ED-49071	SETOP	CONDULETE DE ALUMÍNIO, TIPO "C", DIÂMETRO DE SAÍDA 1" (25MM), EXCLUSIVE MÓDULO E PLACA, INCLUSIVE FIXAÇÃO	UN	5,00	36,77	45,83	229,15	0,01 %
9.2.35	ED-49122	SETOP	CONDULETE DE ALUMÍNIO, TIPO "LL", DIÂMETRO DE SAÍDA 1" (25MM), EXCLUSIVE MÓDULO E PLACA, INCLUSIVE FIXAÇÃO	UN	30,00	36,77	45,83	1.374,90	0,07 %
9.2.36	ED-49089	SETOP	CONDULETE DE ALUMÍNIO, TIPO "T", DIÂMETRO DE SAÍDA 1" (25MM), EXCLUSIVE MÓDULO E PLACA, INCLUSIVE FIXAÇÃO	UN	42,00	39,26	48,93	2.055,06	0,10 %
9.2.37	ED-17982	SETOP	CONJUNTO PARA CONDULETE DE 1" (25MM) COM UMA (1) TOMADA PADRÃO, TRÊS (3) POLOS, CORRENTE 10A, TENSÃO 250V. (2P+T/10A-250V) E PLACA DE UM (1) POSTO, INCLUSIVE FORNECIMENTO, INSTALAÇÃO, SUPORTE, MÓDULO E PLACA, EXCLUSIVE CONDULETE	UN	74,00	34,07	42,46	3.142,04	0,16 %
9.3			QPGD					2.491,88	0,12 %
9.3.1	CP-48434	COMPOSIÇÃO	QUADRO DE DISTRIBUIÇÃO DE ENERGIA EM CHAPA DE AÇO GALVANIZADO, DE EMBUTIR, COM BARRAMENTO TRIFÁSICO, PARA 74 DISJUNTORES DIN 150A - FORNECIMENTO E INSTALAÇÃO	UN	1,00	1.686,89	2.102,53	2.102,53	0,10 %
9.3.2	CP-48435	COMPOSIÇÃO	DISJUNTOR TRIPOLAR TERMOMAGNÉTICO 25KA, DE 150A	UN	1,00	312,38	389,35	389,35	0,02 %
9.4			QUADROS					5.882,71	0,29 %
9.4.1	CP-48435	COMPOSIÇÃO	DISJUNTOR TRIPOLAR TERMOMAGNÉTICO 25KA, DE 150A	UN	1,00	301,84	376,21	376,21	0,02 %
9.4.2	ED-51065	SETOP	FUSÍVEL DIAZED RETARDADO 63A	UN	3,00	22,15	27,60	82,80	0,00 %
9.4.3	CP-48437	COMPOSIÇÃO	PROTECTOR DE SURTO 175 V 40 KA	UN	4,00	422,07	526,06	2.104,24	0,10 %
9.4.4	ED-49230	SETOP	DISJUNTOR MONOPOLAR TERMOMAGNÉTICO 5KA, DE 16A	UN	16,00	23,35	29,10	465,60	0,02 %
9.4.5	ED-49240	SETOP	DISJUNTOR BIPOLAR TERMOMAGNÉTICO 10KA, DE 25A	UN	10,00	67,37	83,96	839,60	0,04 %
9.4.6	ED-15114	SETOP	DISJUNTOR DE PROTEÇÃO DIFERENCIAL RESIDUAL (DR), BIPOLAR, TIPO DIN, CORRENTE NOMINAL DE 25A, ALTA SENSIBILIDADE, CORRENTE DIFERENCIAL RESIDUAL NOMINAL COM ATUAÇÃO DE 30MA	UN	6,00	126,27	157,38	944,28	0,05 %
9.4.7	CP-48442	COMPOSIÇÃO	DISJUNTOR DE PROTEÇÃO DIFERENCIAL RESIDUAL (DR), BIPOLAR, TIPO DIN, CORRENTE NOMINAL DE 32A, ALTA SENSIBILIDADE, CORRENTE DIFERENCIAL RESIDUAL NOMINAL	UN	3,00	234,21	291,91	875,73	0,04 %
9.4.8	ED-49274	SETOP	DISJUNTOR BIPOLAR TERMOMAGNÉTICO 5KA, DE 32A	UN	3,00	51,95	64,75	194,25	0,01 %
9.5			EQUIPAMENTO DE LÓGICA E DADOS					44.613,04	2,21 %
9.5.1	ED-49184	SETOP	CAIXA DE TELEFONIA, NÚMERO 4, DIMENSÃO (60X60)CM, EM CHAPA DE AÇO GALVANIZADO, TIPO EMBUTIR COM FECHO, INCLUSIVE ACESSÓRIOS E INSTALAÇÃO	UN	1,00	371,21	462,67	462,67	0,02 %
9.5.2	ED-49170	SETOP	CAIXA DE PASSAGEM EM ALVENARIA E TAMPAS DE CONCRETO, FUNDO DE BRITA, TIPO 1, 50 X 50 X 60 CM, INCLUSIVE ESCAVAÇÃO, REATERRO E BOTA-FORA	UN	3,00	334,64	417,09	1.251,27	0,06 %
9.5.3	ED-27189	SETOP	CAIXA PRÉ-MOLDADA PARA ENTRADA TELEFÔNICA SUBTERRÂNEA, TIPO R1, MEDIDAS INTERNAS (60X35X50)CM, INCLUSIVE ESCAVAÇÃO, APILOAMENTO, LASTRO DE BRITA, REATERRO E TRANSPORTE E RETIRADA DO MATERIAL ESCAVADO (EM CAÇAMBA)	UN	3,00	542,54	676,22	2.028,66	0,10 %
9.5.4	ED-49179	SETOP	CAIXA DE PASSAGEM Nº 3 PADRÃO TELEBRÁS DIM. (40 X 40 X 12) CM EM CHAPA DE AÇO GALVANIZADO	UN	3,00	193,61	241,31	723,93	0,04 %
9.5.5	748	ORSE	FORNECIMENTO E INSTALAÇÃO DE ELETROCALHA METÁLICA 150 X 50 X 3000 MM (REF. VL 3.01 GE VALEMAM OU SIMILAR)	UN	12,79	111,51	138,98	1.777,55	0,09 %
9.5.6	13179	ORSE	CURVA HORIZONTAL 90° PARA ELETROCALHA 150 X 50MM	UN	2,00	26,82	33,42	66,84	0,00 %
9.5.7	8221	ORSE	CRUZETA 150 X 50 MM PARA ELETROCALHA PERFURADA METÁLICA	UN	1,00	40,47	50,44	50,44	0,00 %
9.5.8	ED-49318	SETOP	ELETRODUTO DE AÇO GALVANIZADO LEVE, INCLUSIVE CONEXÕES, SUPORTES E FIXAÇÃO DN 25 (1")	M	223,15	29,21	36,40	8.122,66	0,40 %
9.5.9	ED-50230	SETOP	PONTO DE EMBUTIR SECO, PARA UMA (1) PLACA CEGA 4"X4", COM ELETRODUTO FLEXÍVEL CORRUGADO, ANTI-CHAMA, DN 25MM (3/4"), EMBUTIDO NA ALVENARIA E SONDA EM ARAME GALVANIZADO, DIÂMETRO DE 1,24MM (BWG 18), COM DISTÂNCIA DE ATÉ DEZ (10) METROS DO PONTO DE DERIVAÇÃO, INCLUSIVE CAIXA DE LIGAÇÃO, SUPORTE E FIXAÇÃO DO ELETRODUTO COM ENCHIMENTO DO RASGO NA ALVENARIA/CONCRETO COM ARGAMASSA	PT	18,00	150,78	187,93	3.382,74	0,17 %
9.5.10	ED-48365	SETOP	CABO UTP 4 PARES CATEGORIA 6 COM REVESTIMENTO EXTERNO NÃO PROPAGANTE A CHAMA	M	360,00	9,13	11,37	4.093,20	0,20 %
9.5.11	ED-48368	SETOP	CERTIFICAÇÃO DE GARANTIA DE TRANSMISSÃO DE CABOS LÓGICOS CAT. 5/6	UN	18,00	14,52	18,09	325,62	0,02 %
9.5.12	068213	SBC	RACK PISO 36U 1000MM 19 PRETO PORTA FRONTAL C/ VISOR ACRIL.	UN	1,00	3.291,66	4.102,72	4.102,72	0,20 %
9.5.13	059252	SBC	SWITCH WIRED TP - LINK GIGABIT 24 PORTAS TL - SG1024D.	UN	2,00	5.054,65	6.300,11	12.600,22	0,62 %
9.5.14	ED-48373	SETOP	PATCH PANEL 24 POSIÇÕES, CATEGORIA COM GUIA TRASEIRO	CJ	2,00	1.403,33	1.749,11	3.498,22	0,17 %
9.5.15	059442	SBC	PATCH CORDS RJ45 CAT 5 4 PARES 1,5M	UN	18,00	34,23	42,66	767,88	0,04 %
9.5.16	059443	SBC	PATCH CORD CAT. 5E 5,0 M	UN	18,00	26,92	33,55	603,90	0,03 %
9.5.17	059444	SBC	ORGANIZADOR DE 1 U	UN	1,00	45,11	56,22	56,22	0,00 %
9.5.18	059426	SBC	BANDEJA DESLIZANTE PARA RACK 19"	UN	1,00	164,30	204,78	204,78	0,01 %
9.5.19	000473	SBC	RACK - PORCA GAIOLA + PARAFUSO M5	UN	40,00	0,88	1,09	43,60	0,00 %
9.5.20	059460	SBC	REGUA DE TOMADAS COM 8 TOMADAS	UN	2,00	88,55	110,36	220,72	0,01 %

9.5.21	8362	ORSE	FORNECIMENTO E MONTAGEM DE GUIA DE CABOS HORIZONTAIS FECHADO DE CORPO DE AÇO SAE 1020, PROF=40MM	UN	8,00	22,99	28,65	229,20	0,01 %
10			SPDA					43.084,63	2,13 %
10.1	ED-51087	SETOP	TERMINAL A COMPRESSAO EM COBRE ESTANHADO 1 FURO PARA CABO 50 MM2	UN	18,00	26,95	33,59	604,62	0,03 %
10.2	CK-9017	COMPOSIÇÃO	TERMINAL ESTANHADO DE 1 COMPRESSÃO 1 FURO PARA CABO DE COBRE NU #50mm². REF.: TERMOTECNICA OU EQUIVALENTE - FORNECIMENTO E INSTALAÇÃO	UN	22,00	6,44	8,02	176,44	0,01 %
10.3	078038	SBC	FIXADOR OMEGA EM LATAO 35MM PARA ATERRAMENTO	UN	250,00	3,13	3,90	975,00	0,05 %
10.4	063475	SBC	CONECTOR METALICO TIPO PARAFUSO FENDIDO (SPLIT BOLT)50mm	UN	56,00	39,20	48,85	2.735,60	0,14 %
10.5	CK9013	COMPOSIÇÃO	PARAFUSO DE FENDA AUTOATARRACHANTE EM AÇO INOX Ø4,2 x 32mm. REF.: TERMOTECNICA OU EQUIVALENTE - FORNECIMENTO E INSTALAÇÃO	UN	511,00	1,02	1,27	648,97	0,03 %
10.6	10093	ORSE	BUCHA DE NYLON Nº06, REF:TEL-5306 - SPDA (FORNECIMENTO)	UN	511,00	0,06	0,07	35,77	0,00 %
10.7	10090	ORSE	PRESILHA DE LATÃO, L=20MM, PARA FIXAÇÃO DE CABOS DE COBRE, FURO D=7MM, PARA CABOS 35MM² A 50MM², REF:TEL-745 OU SIMILAR (SPDA)	UN	12,00	2,44	3,04	36,48	0,00 %
10.8	ED-51067	SETOP	HASTE PARA ATERRAMENTO, ALTA CAMADA, 3/4" X 3M	UN	17,00	360,74	449,62	7.643,54	0,38 %
10.9	ED-13935	SETOP	CABO DE COBRE NU #50 MM2 - 7 FIOSX3,00MM, PARA ELEMENTOS DE CAPTAÇÃO/ANEL DE CINTAMENTO (SPDA), INCLUSIVE PRESILHA DE FIXAÇÃO	M	177,00	56,97	71,00	12.567,00	0,62 %
10.10	ED-51033	SETOP	CORDOALHA EM AÇO GALVANIZADO 3/8" SM COM 7 FIOS	M	227,00	39,46	49,18	11.163,86	0,55 %
10.11	ED-50579	SETOP	APLICAÇÃO DE SELANTE, MASTIQUE ELÁSTICO, EM JUNTA DE DILAÇÃO, DIMENSÃO 20X10 MM, FATOR DE FORMA 1:2, EXCLUSIVE DELIMITADOR DE PROFUNDIDADE	M	1,00	31,82	39,66	39,66	0,00 %
10.12	ED-51019	SETOP	BARRA CHATA DE ALUMÍNIO 7/8" X 1/8" X 3M	UN	72,00	28,86	35,97	2.589,84	0,13 %
10.13	ED-49318	SETOP	ELETRODUTO DE AÇO GALVANIZADO LEVE, INCLUSIVE CONEXÕES, SUPORTES E FIXAÇÃO DN 25 (1")	M	27,00	29,21	36,40	982,80	0,05 %
10.14	ED-49071	SETOP	CONDULETE DE ALUMÍNIO, TIPO "C" OU "LB" OU "LL" OU "LR", DIÂMETRO DE SAÍDA 1" (25MM), EXCLUSIVE INSTALAÇÃO, MÓDULO E PLACA (FORNECIMENTO)	UN	11,00	36,77	45,83	504,13	0,02 %
10.15	9048	ORSE	CONECTOR DE MEDIÇÃO EM BRONZE C/4 PARAFUSOS P/CABOS DE COBRE 16-70MM² REF.TEL-560 (PÁRA-RAIO)	Un	9,00	40,99	51,08	459,72	0,02 %
10.16	078368	SBC	CONECTOR CABO/HASTE TEL 570 TERMOTECNICA	UN	3,00	102,46	127,70	383,10	0,02 %
10.17	ED-51055	SETOP	CAIXA DE INSPEÇÃO EM PVC, DIÂMETRO DE 30CM, ALTURA DE 30CM, COM TAMPA EM FERRO FUNDIDO, EXCLUSIVE HASTE DE ATERRAMENTO, INCLUSIVE INSTALAÇÃO	UN	3,00	101,72	126,78	380,34	0,02 %
10.18	CJ9086	COMPOSIÇÃO	CONDULETE METÁLICO REDONDO DO TIPO MÚLTIPLO COM TAMPA DE UM FURO Ø3/4". REF.: DAISA OU EQUIVALENTE	UN	9,00	19,82	24,70	222,30	0,01 %
10.19	12140	ORSE	ABRÇAÇADEIRA METÁLICA TIPO "D" DE 1"	UN	81,00	5,60	6,97	564,57	0,03 %
10.20	8316	ORSE	TERMINAL AÉREO 3/8" X 250MM EM AÇO GALV, COM FIXAÇÃO HORIZONTAL, REF: TEL 044 OU SIMILAR - FORNECIMENTO	UN	21,00	5,36	6,68	140,28	0,01 %
10.21	CJ9211	COMPOSIÇÃO	CONECTOR DE PRESSÃO EM AÇO GALVANIZADO A FOGO, COM RABICHO DE ROSCA MECÂNICA Ø3/8" E CABO #50mm²	UN	13,00	10,77	13,42	174,46	0,01 %
10.22	98750	SINAPI	SOLDA DE TOPO EM CHAPA/PERFIL/TUBO DE AÇO CHANFRADO, ESPESSURA=3/8". AF: 06/2018	M	0,35	128,72	160,43	56,15	0,00 %
11			INSTALAÇÕES HIDROSSANITÁRIAS					177.555,45	8,78 %
11.1			PONTOS DE HIDRÁULICA					56.316,44	2,78 %
11.1.1	ED-15207	SETOP	KIT CAVALETE PARA MEDIÇÃO DE ÁGUA, INSTALADO SOBRE PISO, EM AÇO GALVANIZADO DN 25MM (3/4") - PADRÃO CONCESSIONÁRIA LOCAL, INCLUSIVE BASE EM CONCRETO DE 25 MPA PARA CAVALETE, EXCLUSIVE HIDRÔMETRO	UN	1,00	337,80	421,03	421,03	0,02 %
11.1.2	95675	SINAPI	HIDRÔMETRO DN 25 (3/4"), 5,0 M³/H FORNECIMENTO E INSTALAÇÃO. AF: 11/2016	UN	1,00	214,66	267,55	267,55	0,01 %
11.1.3	ED-50221	SETOP	PONTO DE EMBUTIR PARA ÁGUA FRIA EM TUBO DE PVC RÍGIDO SOLDÁVEL, DN 20MM (1/2"), EMBUTIDO NA ALVENARIA COM DISTÂNCIA DE ATÉ CINCO (5) METROS DA TOMADA DE ÁGUA, INCLUSIVE CONEXÕES E FIXAÇÃO DO TUBO COM ENCHIMENTO DO RASGO NA ALVENARIA/CONCRETO COM ARGAMASSA	PT	37,00	135,40	168,76	6.244,12	0,31 %
11.1.4	CP-013	COMPOSIÇÃO	PONTO DE EMBUTIR PARA ÁGUA FRIA EM TUBO DE PVC RÍGIDO SOLDÁVEL, DN 25MM (3/4"), EMBUTIDO NA ALVENARIA COM DISTÂNCIA DE ATÉ CINCO (5) METROS DA TOMADA DE ÁGUA, INCLUSIVE CONEXÕES E FIXAÇÃO DO TUBO COM ENCHIMENTO DO RASGO NA ALVENARIA/CONCRETO COM ARGAMASSA	PT	19,00	145,75	181,66	3.451,54	0,17 %
11.1.5	CP-015	COMPOSIÇÃO	PONTO DE EMBUTIR PARA ÁGUA FRIA EM TUBO DE PVC RÍGIDO SOLDÁVEL, DN 50MM (1 1/2"), EMBUTIDO NA ALVENARIA COM DISTÂNCIA DE ATÉ CINCO (5) METROS DA TOMADA DE ÁGUA, INCLUSIVE CONEXÕES E FIXAÇÃO DO TUBO COM ENCHIMENTO DO RASGO NA ALVENARIA/CONCRETO COM ARGAMASSA	PT	7,00	236,50	294,77	2.063,39	0,10 %
11.1.6	ED-50225	SETOP	PONTO DE EMBUTIR PARA ESGOTO EM TUBO PVC RÍGIDO, PBV - SÉRIE NORMAL, DN 100MM (4"), EMBUTIDO EM PISO COM DISTÂNCIA DE ATÉ CINCO (5) METROS DA RAMAL DE ESGOTO, INCLUSIVE CONEXÕES E FIXAÇÃO DO TUBO COM ENCHIMENTO DO RASGO NO CONCRETO COM ARGAMASSA	PT	9,00	329,00	410,06	3.690,54	0,18 %
11.1.7	ED-50223	SETOP	PONTO DE EMBUTIR PARA ESGOTO EM TUBO PVC RÍGIDO, PB - SÉRIE NORMAL, DN 40MM (1.1/2"), EMBUTIDO NA ALVENARIA/PISO, COM ALTURA (SAÍDA) DE 50CM DO PISO, COM DISTÂNCIA DE ATÉ CINCO (5) METROS DA RAMAL DE ESGOTO, EXCLUSIVE ESCAVAÇÃO, INCLUSIVE CONEXÕES E FIXAÇÃO DO TUBO COM ENCHIMENTO DO RASGO NA ALVENARIA/CONCRETO COM ARGAMASSA	PT	22,00	162,15	202,10	4.446,20	0,22 %
11.1.8	ED-50224	SETOP	PONTO DE EMBUTIR PARA ESGOTO EM TUBO PVC RÍGIDO, PBV - SÉRIE NORMAL, DN 50MM (2"), EMBUTIDO EM PISO COM DISTÂNCIA DE ATÉ CINCO (5) METROS DA RAMAL DE ESGOTO, EXCLUSIVE ESCAVAÇÃO, INCLUSIVE CONEXÕES E FIXAÇÃO DO TUBO COM ENCHIMENTO DO RASGO NO CONCRETO COM ARGAMASSA	PT	25,00	228,35	284,61	7.115,25	0,35 %
11.1.9	ED-50019	SETOP	FORNECIMENTO E ASSENTAMENTO DE TUBO PVC RÍGIDO SOLDÁVEL, ÁGUA FRIA, DN 25 MM (3/4"), INCLUSIVE CONEXÕES	M	92,01	24,46	30,48	2.804,46	0,14 %
11.1.10	ED-50022	SETOP	FORNECIMENTO E ASSENTAMENTO DE TUBO PVC RÍGIDO SOLDÁVEL, ÁGUA FRIA, DN 50 MM (1.1/2"), INCLUSIVE CONEXÕES	M	120,78	45,04	56,13	6.779,38	0,34 %
11.1.11	ED-50027	SETOP	FORNECIMENTO E ASSENTAMENTO DE TUBO PVC RÍGIDO, ESGOTO, PBV - SÉRIE NORMAL, DN 50 MM (2"), INCLUSIVE CONEXÕES	M	3,64	32,00	39,88	145,16	0,01 %
11.1.12	ED-50028	SETOP	FORNECIMENTO E ASSENTAMENTO DE TUBO PVC RÍGIDO, ESGOTO, PBV - SÉRIE NORMAL, DN 75 MM (3"), INCLUSIVE CONEXÕES	M	18,17	43,28	53,94	980,08	0,05 %
11.1.13	ED-50029	SETOP	FORNECIMENTO E ASSENTAMENTO DE TUBO PVC RÍGIDO, ESGOTO, PBV - SÉRIE NORMAL, DN 100 MM (4"), INCLUSIVE CONEXÕES	M	91,91	47,55	59,26	5.446,58	0,27 %

11.1.14	ED-8845	SETOP	FORNECIMENTO E ASSENTAMENTO DE TUBO PVC RÍGIDO, VENTILAÇÃO, PBV - SÉRIE NORMAL, DN 50 MM (2"), INCLUSIVE CONEXÕES	M	84,39	26,48	33,00	2.784,87	0,14 %
11.1.15	ED-48670	SETOP	FORNECIMENTO E ASSENTAMENTO DE TUBO PVC RÍGIDO, DRENAGEM/PLUVIAL, PBV - SÉRIE NORMAL, DN 150 MM (6"), INCLUSIVE CONEXÕES	M	80,33	74,98	93,45	7.506,83	0,37 %
11.1.16	ED-51107	SETOP	ESCAVAÇÃO MANUAL DE VALA COM PROFUNDIDADE MENOR OU IGUAL A 1,5M	M³	25,83	67,39	83,99	2.169,46	0,11 %
11.2			CAIXAS DE INSPEÇÃO/SIFONADA/GORDURA/AREIA					13.273,53	0,66 %
11.2.1	ED-50007	SETOP	CAIXA SIFONADA EM PVC COM GRELHA QUADRADA 150 X 150 X 50 MM	UN	15,00	70,55	87,93	1.318,95	0,07 %
11.2.2	ED-49883	SETOP	CAIXA DE ESGOTO DE INSPEÇÃO/PASSAGEM EM ALVENARIA (60X60X60CM), REVESTIMENTO EM ARGAMASSA COM ADITIVO IMPERMEABILIZANTE, COM TAMPA DE CONCRETO, INCLUSIVE ESCAVAÇÃO, REATERRO E TRANSPORTE E RETIRADA DO MATERIAL ESCAVADO (EM CAÇAMBA)	UN	9,00	425,68	530,56	4.775,04	0,24 %
11.2.3	ED-49939	SETOP	CAIXA DE GORDURA (CGE), CIRCULAR, EM CONCRETO PRÉ-MOLDADO, CAPACIDADE DE 31L, INCLUSIVE ESCAVAÇÃO, REATERRO, TRANSPORTE E RETIRADA DO MATERIAL ESCAVADO (EM CAÇAMBA)	UN	6,00	78,08	97,31	583,86	0,03 %
11.2.4	ED-49913	SETOP	CAIXA DE DRENAGEM (AREIA) DE INSPEÇÃO/PASSAGEM EM ALVENARIA (50X50X100CM), REVESTIMENTO EM ARGAMASSA COM ADITIVO IMPERMEABILIZANTE, COM TAMPA EM GRELHA, INCLUSIVE ESCAVAÇÃO, REATERRO E TRANSPORTE E RETIRADA DO MATERIAL ESCAVADO (EM CAÇAMBA)	UN	6,00	725,39	904,12	5.424,72	0,27 %
11.2.5	ED-14725	SETOP	CANALETAS PARA DRENAGEM, EM CONCRETO COM FCK 15MPA, MOLDADA IN LOCO, SEÇÃO 30X20CM, FORMA EM CONTRA BARRANCO, COM GRELHA EM BARRA REDONDA DN 12,5MM (1/2") E REQUADRO EM BARRA REDONDA DN 20MM (3/4") COM UMA (1) DEMÃO DE FUNDO ANTICORROSIVO E DUAS (2) DEMÃOS DE PINTURA ESMALTE, INCLUSIVE ESCAVAÇÃO, REATERRO COM TRANSPORTE E RETIRADA DO MATERIAL ESCAVADO (EM CAÇAMBA)	M	3,00	313,16	390,32	1.170,96	0,06 %
11.3			LOUÇAS E APARELHOS SANITÁRIOS					25.104,94	1,24 %
11.3.1	ED-50297	SETOP	BACIA SANITÁRIA (VASO) DE LOUÇA COM CAIXA ACOPLADA, COR BRANCA, INCLUSIVE ACESSÓRIOS DE FIXAÇÃO/VEDAÇÃO, ENGATE FLEXÍVEL METÁLICO, FORNECIMENTO, INSTALAÇÃO E REJUNTAMENTO	UN	2,00	543,89	677,90	1.355,80	0,07 %
11.3.2	ED-48156	SETOP	ASSENTO BRANCO PARA VASO	UN	2,00	44,76	55,78	111,56	0,01 %
11.3.3	ED-50301	SETOP	BACIA SANITÁRIA (VASO) DE LOUÇA CONVENCIONAL, ACESSÍVEL (PCR/PMR), COR BRANCA, COM INSTALAÇÃO DE SÓCULO NA BASE DA BACIA ACOMPANHANDO A PROJEÇÃO DA BASE, NÃO ULTRAPASSANDO ALTURA DE 5CM, ALTURA MÁXIMA DE 46CM (BACIA+ASSENTO), INCLUSIVE ACESSÓRIOS DE FIXAÇÃO/VEDAÇÃO, VÁLVULA DE DESCARGA METÁLICA COM ACIONAMENTO DUPLA, TUBO DE LIGAÇÃO DE LATÃO COM CANOPLA, FORNECIMENTO, INSTALAÇÃO E REJUNTAMENTO, EXCLUSIVE ASSENTO	UN	5,00	618,29	770,63	3.853,15	0,19 %
11.3.4	ED-50279	SETOP	CUBA DE LOUÇA BRANCA DE EMBUTIR, FORMATO OVAL, INCLUSIVE VÁLVULA DE ESCOAMENTO DE METAL COM ACABAMENTO CROMADO, SIFÃO DE METAL TIPO COPO COM ACABAMENTO CROMADO, FORNECIMENTO E INSTALAÇÃO	UN	4,00	311,11	387,76	1.551,04	0,08 %
11.3.5	ED-2552	SETOP	LAVATÓRIO DE CANTO DE LOUÇA BRANCA SEM COLUNA, TAMANHO PEQUENO, INCLUSIVE ACESSÓRIOS DE FIXAÇÃO COM PARAFUSO CASTELO, VÁLVULA DE ESCOAMENTO DE METAL COM ACABAMENTO CROMADO, SIFÃO DE METAL TIPO COPO COM ACABAMENTO CROMADO, FORNECIMENTO, INSTALAÇÃO E REJUNTAMENTO, EXCLUSIVE TORNEIRA E ENGATE FLEXÍVEL	UN	3,00	422,77	526,94	1.580,82	0,08 %
11.3.6	ED-50283	SETOP	LAVATÓRIO DE LOUÇA BRANCA SEM COLUNA, TAMANHO MÉDIO, INCLUSIVE ACESSÓRIOS DE FIXAÇÃO, VÁLVULA DE ESCOAMENTO DE METAL COM ACABAMENTO CROMADO, SIFÃO DE METAL TIPO COPO COM ACABAMENTO CROMADO, FORNECIMENTO, INSTALAÇÃO E REJUNTAMENTO, EXCLUSIVE TORNEIRA E ENGATE FLEXÍVEL (ACESSÍVEL)	UN	4,00	362,79	452,18	1.808,72	0,09 %
11.3.7	ED-50281	SETOP	LAVATÓRIO DE LOUÇA BRANCA SEM COLUNA, TAMANHO PEQUENO, INCLUSIVE ACESSÓRIOS DE FIXAÇÃO, VÁLVULA DE ESCOAMENTO DE METAL COM ACABAMENTO CROMADO, SIFÃO DE METAL TIPO COPO COM ACABAMENTO CROMADO, FORNECIMENTO, INSTALAÇÃO E REJUNTAMENTO, EXCLUSIVE TORNEIRA E ENGATE FLEXÍVEL (CONSULTÓRIOS, SALAS)	UN	11,00	361,86	451,02	4.961,22	0,25 %
11.3.8	ED-50290	SETOP	TANQUE DE LOUÇA BRANCA COM COLUNA, CAPACIDADE 22 LITROS, INCLUSIVE ACESSÓRIOS DE FIXAÇÃO, VÁLVULA DE ESCOAMENTO DE METAL COM ACABAMENTO CROMADO, SIFÃO DE METAL TIPO COPO COM ACABAMENTO CROMADO, FORNECIMENTO, INSTALAÇÃO E REJUNTAMENTO, EXCLUSIVE TORNEIRA	UN	2,00	628,53	783,39	1.566,78	0,08 %
11.3.9	ED-48343	SETOP	BANCADA EM GRANITO CINZA ANDORINHA E = 3 CM, APOIADA EM CONSOLE DE METALON 20 X 30 MM	M²	14,94	367,28	457,77	6.839,08	0,34 %
11.3.10	ED-21694	SETOP	GRANITO, COR CINZA ANDORINHA, ESP. 2CM, ACABAMENTO POLIDO, INCLUSIVE CORTE (FABRICAÇÃO) RODABANCA	M²	4,83	245,31	305,75	1.476,77	0,07 %
11.4			METAIS, ACESSÓRIOS E EQUIPAMENTOS					67.634,34	3,34 %
11.4.1	ED-48169	SETOP	BEBEDOURO GEMINADO MG-F 80 INOX	UN	1,00	759,75	946,95	946,95	0,05 %
11.4.2	ED-48188	SETOP	SABONETEIRA PLÁSTICA TIPO DISPENSER PARA SABONETE LÍQUIDO COM RESERVATÓRIO 800 ML	UN	30,00	65,42	81,53	2.445,90	0,12 %
11.4.3	ED-48182	SETOP	DISPENSER EM PLÁSTICO PARA PAPEL TOALHA 2 OU 3 FOLHAS	UN	25,00	67,49	84,11	2.102,75	0,10 %
11.4.4	ED-48181	SETOP	PAPELEIRA METÁLICA CROMADA, INCLUSIVE FIXAÇÃO	UN	5,00	59,87	74,62	373,10	0,02 %
11.4.5	ED-48158	SETOP	BANCO ARTICULADO EM AÇO INOX COM CANTOS ARREDONDADOS, PROFUNDIDADE MÍNIMA DE 0,45 M E COMPRIMENTO MÍNIMO DE 0,70 M, CONFORME NBR 9050	UN	2,00	601,65	749,89	1.499,78	0,07 %
11.4.6	190213	SBC	CUBA AÇO INOX RETANGULAR 50x40x20cm SQUARE 540 SINK - CONFORME ESPECIFICAÇÃO	UN	7,00	1.713,48	2.135,68	14.949,76	0,74 %
11.4.7	ED-50277	SETOP	CUBA EM AÇO INOXIDÁVEL DE EMBUTIR, AISI 304, APLICAÇÃO PARA PIA (46X330X115MM), NÚMERO 1, ASSENTAMENTO EM BANCADA, INCLUSIVE VÁLVULA DE ESCOAMENTO DE METAL COM ACABAMENTO CROMADO, SIFÃO DE METAL TIPO COPO COM ACABAMENTO CROMADO, FORNECIMENTO E INSTALAÇÃO - CONFORME ESPECIFICAÇÃO	UN	1,00	458,37	571,31	571,31	0,03 %
11.4.8	CP-48444	COMPOSIÇÃO	CHUVEIRO ELÉTRICO ACESSÍVEL 220V, POTÊNCIA 6500W, FORNECIMENTO E INSTALAÇÃO	UN	2,00	533,26	664,65	1.329,30	0,07 %
11.4.9	ED-16344	SETOP	CHUVEIRO ELÉTRICO BRANCO, TENSÃO 127V/220V, POTÊNCIA 4600W/5500W, INCLUSIVE BRAÇO, FORNECIMENTO E INSTALAÇÃO	UN	1,00	110,66	137,92	137,92	0,01 %
11.4.10	ED-50316	SETOP	DUCHA HIGIÊNICA COM REGISTRO PARA CONTROLE DE FLUXO DE ÁGUA, DIÂMETRO 1/2" (20MM), INCLUSIVE FORNECIMENTO E INSTALAÇÃO	UN	9,00	152,96	190,64	1.715,76	0,08 %
11.4.11	ED-50329	SETOP	TORNEIRA METÁLICA PARA LAVATÓRIO, FECHAMENTO AUTOMÁTICO, ACABAMENTO CROMADO, COM AREJADOR, APLICAÇÃO DE MESA, CONFORME PROJETO, FORNECIMENTO E INSTALAÇÃO - CONFORME ESPECIFICAÇÃO	UN	16,00	346,50	431,87	6.909,92	0,34 %
11.4.12	202347	SBC	TORNEIRA ALAVANCA PARA PCD AUTOMÁTICA NBR9050 - CONFORME ESPECIFICAÇÃO	UN	6,00	129,79	161,77	970,62	0,05 %

11.4.13	ED-50324	SETOP	TORNEIRA METÁLICA PARA PIA, BICA MÓVEL, ABERTURA 1/4 DE VOLTA, ACABAMENTO CROMADO, COM AREJADOR, APLICAÇÃO DE MESA, INCLUSIVE ENGATE FLEXÍVEL METÁLICO, FORNECIMENTO E INSTALAÇÃO - CONFORME ESPECIFICAÇÃO	UN	2,00	157,61	196,44	392,88	0,02 %
11.4.14	ED-50323	SETOP	TORNEIRA METÁLICA PARA IRRIGAÇÃO/JARDIM, ACABAMENTO CROMADO, APLICAÇÃO DE PAREDE, INCLUSIVE FORNECIMENTO E INSTALAÇÃO	UN	6,00	45,00	56,08	336,48	0,02 %
11.4.15	ED-22902	SETOP	TORNEIRA METÁLICA PARA TANQUE, ACABAMENTO CROMADO, COM AREJADOR, INCLUSIVE FORNECIMENTO E INSTALAÇÃO - CONFORME ESPECIFICAÇÃO	UN	2,00	71,30	88,86	177,72	0,01 %
11.4.16	ED-22766	SETOP	TORNEIRA METÁLICA HOSPITALAR, ABERTURA ALAVANCA 1/4 DE VOLTA, ACABAMENTO CROMADO, COM AREJADOR, APLICAÇÃO DE MESA, INCLUSIVE ENGATE FLEXÍVEL METÁLICO, INCLUSIVE FORNECIMENTO E INSTALAÇÃO - CONFORME ESPECIFICAÇÃO	UN	6,00	296,67	369,76	2.218,56	0,11 %
11.4.17	ED-49965	SETOP	REGISTRO DE PRESSÃO, TIPO BASE, ROSCÁVEL 3/4" (PARA TUBO SOLDÁVEL OU PPR DN 25MM/CPVC DN 22MM), INCLUSIVE ACABAMENTO (PADRÃO MÉDIO) E CANOPLA CROMADOS	UN	3,00	85,07	106,03	318,09	0,02 %
11.4.18	ED-49989	SETOP	REGISTRO DE GAVETA, TIPO BASE, ROSCÁVEL 3/4" (PARA TUBO SOLDÁVEL OU PPR DN 25MM/CPVC DN 22MM), INCLUSIVE ACABAMENTO (PADRÃO MÉDIO) E CANOPLA CROMADO	UN	27,00	83,02	103,47	2.793,69	0,14 %
11.4.19	ED-9133	SETOP	VÁLVULA DE DESCARGA COM REGISTRO INTERNO, ACIONAMENTO DUPLO, DN 1.1/2" (50MM), INCLUSIVE ACABAMENTO DA VÁLVULA (EXPURGO)	UN	2,00	262,46	327,13	654,26	0,03 %
11.4.20	CP-039	COMPOSIÇÃO	CAIXA D'ÁGUA DE POLIETILENO, CAPACIDADE DE 3000L, INCLUSIVE TAMPA, TORNEIRA DE BOIA, EXTRAVASOR, TUBO DE LIMPEZA E ACESSÓRIOS, EXCLUSIVE TUBULAÇÃO DE ENTRADA/SAÍDA DE ÁGUA	UN	2,00	2.676,32	3.335,76	6.671,52	0,33 %
11.4.21	ED-50000	SETOP	REGISTRO DE ESFERA, TIPO PVC SOLDÁVEL DN 25MM (3/4"), INCLUSIVE VOLANTE PARA ACIONAMENTO	UN	4,00	25,24	31,45	125,80	0,01 %
11.4.22	ED-50003	SETOP	REGISTRO DE ESFERA, TIPO PVC SOLDÁVEL DN 50MM (1.1/2"), INCLUSIVE VOLANTE PARA ACIONAMENTO	UN	8,00	48,63	60,61	484,88	0,02 %
11.4.23	ED-50358	SETOP	VÁLVULA DE RETENÇÃO HORIZONTAL OU VERTICAL, Ø 100 MM (4")	UN	2,00	914,84	1.140,25	2.280,50	0,11 %
11.4.24	ED-48164	SETOP	BARRA DE APOIO EM AÇO INOX POLIDO RETA, DN 1.1/4" (31,75MM), PARA ACESSIBILIDADE (PMR/PCR), COMPRIMENTO 70CM, INSTALADO EM PAREDE, INCLUSIVE FORNECIMENTO, INSTALAÇÃO E ACESSÓRIOS PARA FIXAÇÃO	UN	17,00	181,95	226,78	3.855,26	0,19 %
11.4.25	ED-48160	SETOP	BARRA DE APOIO EM AÇO INOX POLIDO RETA, DN 1.1/4" (31,75MM), PARA ACESSIBILIDADE (PMR/PCR), COMPRIMENTO 80CM, INSTALADO EM PAREDE, INCLUSIVE FORNECIMENTO, INSTALAÇÃO E ACESSÓRIOS PARA FIXAÇÃO	UN	12,00	229,30	285,79	3.429,48	0,17 %
11.4.26	13116	ORSE	BARRA DE APOIO, PARA LAVATÓRIO, FIXA, CONSTITUIDA DE BARRA LATERAL EM "U", EM AÇO INOX, D=1 1/4", JACKWAL OU SIMILAR	UN	5,00	190,06	236,89	1.184,45	0,06 %
11.4.27	CP-48445	COMPOSIÇÃO	EXPURGO HOSPITALAR EM AÇO INOX AISI 304, COM SIFÃO ESPESSURA 0,8MM, ACABAMENTO ESCOVADO.	UN	2,00	3.513,20	4.378,85	8.757,70	0,43 %
11.5			REAPROVEITAMENTO DE ÁGUA PLUVIAL					15.226,20	0,75 %
11.5.1	ED-49937	SETOP	CAIXA D'ÁGUA DE POLIETILENO, CAPACIDADE DE 1.500L, INCLUSIVE TAMPA, TORNEIRA DE BOIA, EXTRAVASOR, TUBO DE LIMPEZA E ACESSÓRIOS, EXCLUSIVE TUBULAÇÃO DE ENTRADA/SAÍDA DE ÁGUA	UN	2,00	1.684,11	2.099,07	4.198,14	0,21 %
11.5.2	ED-50354	SETOP	VÁLVULA DE RETENÇÃO HORIZONTAL OU VERTICAL, Ø 25 MM (1")	UN	1,00	144,70	180,35	180,35	0,01 %
11.5.3	97462	SINAPI	LUVA COM REDUÇÃO, EM AÇO, CONEXÃO SOLDADA, DN 25 X 20 MM (1 X 3/4"), INSTALADO EM REDE DE ALIMENTAÇÃO PARA HIDRANTE - FORNECIMENTO E INSTALAÇÃO. AF_10/2020	UN	1,00	31,28	38,98	38,98	0,00 %
11.5.4	CP-007	COMPOSIÇÃO	FILTRO VOLUMETRICO MODELO VF1	UN	1,00	1.826,64	2.276,72	2.276,72	0,11 %
11.5.5	CP-008	COMPOSIÇÃO	FREIO D'ÁGUA Ø100	UN	1,00	159,95	199,36	199,36	0,01 %
11.5.6	CP-009	COMPOSIÇÃO	SIFÃO LADRÃO Ø100	UN	1,00	368,43	459,21	459,21	0,02 %
11.5.7	CP-010	COMPOSIÇÃO	SISTEMA AUTOMÁTICO DE REALIMENTAÇÃO 3/4" CONTENDO BÓIA AUTOMÁTICA DE NÍVEL	UN	1,00	624,89	778,86	778,86	0,04 %
11.5.8	CP-011	COMPOSIÇÃO	CONJUNTO FLUTUANTE DE SUÇÃO Ø 1"	UN	1,00	416,31	518,88	518,88	0,03 %
11.5.9	CP-012	COMPOSIÇÃO	PRESSURIZADOR (SILENCIOSO) AUTOMÁTICO COM PRESSOSTATO, POTENCIA 0,5HP - 19mca 2.000 l/h	UN	1,00	1.342,92	1.673,81	1.673,81	0,08 %
11.5.10	ED-49994	SETOP	REGISTRO DE GAVETA, TIPO BASE, ROSCÁVEL 1.1/4" (PARA TUBO SOLDÁVEL OU PPR DN 40MM/CPVC DN 35MM), INCLUSIVE ACABAMENTO (PADRÃO POPULAR) E CANOPLA CROMADOS	UN	1,00	152,63	190,23	190,23	0,01 %
11.5.11	ED-49989	SETOP	REGISTRO DE GAVETA, TIPO BASE, ROSCÁVEL 3/4" (PARA TUBO SOLDÁVEL OU PPR DN 25MM/CPVC DN 22MM), INCLUSIVE ACABAMENTO (PADRÃO MÉDIO) E CANOPLA CROMADO	UN	1,00	83,02	103,47	103,47	0,01 %
11.5.12	ED-49974	SETOP	REGISTRO DE GAVETA, TIPO BRUTO, ROSCÁVEL 1" (PARA TUBO SOLDÁVEL OU PPR DN 32MM/CPVC DN 28MM), INCLUSIVE VOLANTE PARA ACIONAMENTO	UN	1,00	74,74	93,15	93,15	0,00 %
11.5.13	ED-50668	SETOP	CONDUTOR DE AP DO TELHADO EM TUBO PVC ESGOTO, INCLUSIVE CONEXÕES E SUPORTES, 100 MM	M	20,00	100,03	124,67	2.493,40	0,12 %
11.5.14	ED-48669	SETOP	FORNECIMENTO E ASSENTAMENTO DE TUBO PVC RÍGIDO, DRENAGEM/PLUVIAL, PBV - SÉRIE NORMAL, DN 100 MM (4"), INCLUSIVE CONEXÕES	M	28,00	46,53	57,99	1.623,72	0,08 %
11.5.15	ED-49962	SETOP	RALO SEMI-HEMISFÉRICO TIPO ABACAXI D = 100 MM	UN	8,00	39,91	49,74	397,92	0,02 %
12			PCIP					4.683,79	0,23 %
12.1	ED-22698	SETOP	ABRIGO EM CHAPA DE AÇO CARBONO DE SOBREPOR, PINTADO DE VERMELHO NAS DIMENSÕES (75X30X25)CM COM UMA PORTA COM VIDRO TRANSPARENTE COM A INSCRIÇÃO "INCÊNDIO". PARA EXTINTOR, FORNECIMENTO E INSTALAÇÃO, EXCLUSIVE EXTINTOR	UN	1,00	278,31	346,88	346,88	0,02 %
12.2	ED-50193	SETOP	EXTINTOR DE INCÊNDIO TIPO PÓ QUÍMICO 2-A-20-B-C, CAPACIDADE 6 KG	UN	7,00	217,46	271,04	1.897,28	0,09 %
12.3	ED-26993	SETOP	LUMINÁRIA DE EMERGÊNCIA AUTÔNOMA, TIPO LED COM DOIS FARÓIS, POTÊNCIA TOTAL DE 8W, FORNECIMENTO E INSTALAÇÃO	UN	7,00	229,36	285,87	2.001,09	0,10 %
12.4	ED-50201	SETOP	PLACA FOTOLUMINESCENTE "S2" OU "S3"- 380 X 190 MM (SAÍDA - DIREITA)	UN	8,00	24,48	30,51	244,08	0,01 %
12.5	ED-50199	SETOP	PLACA FOTOLUMINESCENTE "E5" - 300 X 300 MM	UN	7,00	22,29	27,78	194,46	0,01 %
13			REDE DE AR COMPRIMIDO					10.783,02	0,53 %
13.1	ED-50087	SETOP	FORNECIMENTO E ASSENTAMENTO DE TUBO DE COBRE CLASSE "A" SEM COSTURA SOLDÁVEL, INCLUSIVE CONEXÕES E SUPORTES, D = 1/2"	M	50,00	110,06	137,17	6.858,50	0,34 %
13.2	ED-48274	SETOP	VÁLVULA DE ESFERA EM LATÃO, DIÂMETRO DE 1/2" NPT	UN	1,00	68,79	85,73	85,73	0,00 %
13.3	CP-017	COMPOSIÇÃO	POSTO DE CONSUMO COMPLETO OXIGÊNIO/VÁCUO	UN	4,00	96,57	120,36	481,44	0,02 %
13.4	CP-018	COMPOSIÇÃO	REGULADOR PRESSÃO ALIANÇA 76506/3 ENTRA 1/8" - 7KG/H - EST. ÚNICO	UN	2,00	105,40	131,37	262,74	0,01 %
13.5	ED-48251	SETOP	COMPRESSOR SL/100 - 120PSI -8,3 BAR 100 LIBRAS	UN	1,00	2.482,84	3.094,61	3.094,61	0,15 %
14			CLIMATIZAÇÃO					2.706,76	0,13 %

14.1	103290	SINAPI	TUBO DE COBRE FLEXIVEL, D = 3/8 ", E = 0.79 MM, PARA AR-CONDICIONADO/ INSTALACOES GAS RESIDENCIAIS E COMERCIAIS	M	12,00	61,13	76,19	914,28	0,05 %
14.2	ED-50079	SETOP	FORNECIMENTO E ASSENTAMENTO DE TUBO PVC RÍGIDO ROSCÁVEL, ÁGUA FRIA, DN 3/4" (25 MM), INCLUSIVE CONEXÕES	M	18,00	35,40	44,12	794,16	0,04 %
14.3	070233	SBC	VENTOKIT 80 BIVOLT	UN	1,00	363,03	452,48	452,48	0,02 %
14.4	070473	SBC	DUTO ALUMINIZADO FLEXIVEL 100mm 4"	M	8,00	23,78	29,63	237,04	0,01 %
14.5	IP-048	COMPOSIÇÃO	MANGUEIRA PVC FLEXIVEL DRENO AR CONDICIONADO	M	32,00	7,75	9,65	308,80	0,02 %
15			COMUNICAÇÃO VISUAL					5.485,15	0,27 %
15.1		COTAÇÃO	PLACA EM CHAPA DE AÇO ESCOVADO E = 1 MM (15X40)	M²	1,62	113,67	141,67	229,50	0,01 %
15.2		COTAÇÃO	LETRA CAIXA ACM CONFORME PROJETO (ORÇAMENTO DE ACORDO COM O NOME DA UBS)	UN	1,00	4.216,67	5.255,65	5.255,65	0,26 %
16			CFTV					1.173,44	0,06 %
16.1	ED-49318	SETOP	ELETRODUTO DE AÇO GALVANIZADO LEVE, INCLUSIVE CONEXÕES, SUPORTES E FIXAÇÃO DN 25 (1")	M	15,00	29,21	36,40	546,00	0,03 %
16.2	ED-49071	SETOP	CONDULETE DE ALUMÍNIO, TIPO "C" OU "LB" OU "LR" OU "LL", DIÂMETRO DE SAÍDA 1" (25MM), EXCLUSIVE INSTALAÇÃO, MÓDULO E PLACA (FORNECIMENTO)	UN	5,00	36,77	45,83	229,15	0,01 %
16.3	ED-48365	SETOP	CABO UTP 4 PARES CATEGORIA 6 COM REVESTIMENTO EXTERNO NÃO PROPAGANTE A CHAMA	M	7,00	9,13	11,37	79,59	0,00 %
16.4	ED-48363	SETOP	CABO COAXIAL RG-59-75 OHMS	M	10,00	6,19	7,71	77,10	0,00 %
16.5	068061	SBC	REDE DE FIOS E CABOS PARA SONORIZAÇÃO	M	40,00	4,85	6,04	241,60	0,01 %
17			MOBILIÁRIO					8.133,74	0,40 %
17.1			BALCÃO DA RECEPÇÃO - CONFORME PROJETO					8.133,74	0,40 %
17.1.1	ED-50621	SETOP	SÓCULO COM ENCHIMENTO EM TIJOLOS MACIÇOS, ALTURA DE 10CM À 12CM, INCLUSIVE ACABAMENTO FINAL EM ARGAMASSA, ESP. 20MM, APLICAÇÃO MANUAL	M²	0,85	98,94	123,31	104,81	0,01 %
17.1.2	ED-48233	SETOP	ALVENARIA DE VEDAÇÃO COM TIJOLO CERÂMICO FURADO, ESP. 19CM, PARA REVESTIMENTO, INCLUSIVE ARGAMASSA PARA ASSENTAMENTO	M²	4,70	81,87	102,04	479,58	0,02 %
17.1.3	ED-50730	SETOP	CHAPISCO COM ARGAMASSA, TRAÇO 1:2:8 (CIMENTO, AREIA E PEDRISCO), APLICADO COM COLHER, ESP. 5MM, PREPARO MECÂNICO	M²	10,25	13,66	17,02	174,45	0,01 %
17.1.4	ED-50761	SETOP	REBOCO COM ARGAMASSA, TRAÇO 1:2:8 (CIMENTO, CAL E AREIA), ESP. 20MM, APLICAÇÃO MANUAL, PREPARO MECÂNICO	M²	8,32	29,98	37,36	310,83	0,02 %
17.1.5	ED-50451	SETOP	PINTURA ACRÍLICA EM PAREDE, DUAS (2) DEMÃOS, EXCLUSIVE SELADOR ACRÍLICO E MASSA ACRÍLICA/CORRIDA (PVA)	M²	4,70	15,18	18,92	88,92	0,00 %
17.1.6	ED-50754	SETOP	REVESTIMENTO COM PORCELANATO APLICADO EM PISO, ACABAMENTO POLIDO, AMBIENTE INTERNO, PADRÃO EXTRA, BORDA RETIFICADA, DIMENSÃO DA PEÇA (60X60CM), ASSENTAMENTO COM ARGAMASSA INDUSTRIALIZADA, INCLUSIVE REJUNTAMENTO	M²	8,32	129,27	161,12	1.340,51	0,07 %
17.1.7	ED-21575	SETOP	BANCADA EM GRANITO, COR CINZA ANDORINHA, ESP. 2CM, ACABAMENTO POLIDO, EXCLUSIVE RODABANCADA, TESTEIRA E FURO EM BACANDA, INCLUSIVE POLIMENTO DE	M²	2,15	245,31	305,75	657,36	0,03 %
17.1.8		COTAÇÃO	REVESTIMENTO MDF - Conforme projeto	UN	1,00	3.993,33	4.977,28	4.977,28	0,25 %
18								22.476,42	1,11 %
18.1			DIVERSOS					22.476,42	1,11 %
18.2	ED-51150	SETOP	ESPELHO CRISTAL, DIMENSÃO (60X90)CM, COM ESP. 4MM, EM ACABAMENTO LAPIDADO, INCLUSIVE FIXAÇÃO COM PARAFUSO TIPO FINESSON, FORNECIMENTO E INSTALAÇÃO	UN	11,00	240,90	300,25	3.302,75	0,16 %
18.3	ED-15448	SETOP	BANCO EM CONCRETO APARENTE, TIPO-2, PADRÃO SEE-MG, SEM ENCOSTO, POLIDO COM ACABAMENTO EM VERNIZ, ESP. 5CM, COMPRIMENTO 150CM, LARGURA 40CM, ALTURA 45CM, INCLUSIVE CORTE NO PISO PARA FIXAÇÃO COM CONCRETO NÃO ESTRUTURAL, PREPARADO EM OBRA COM BETONEIRA, COM FCK 15 MPA	UN	3,00	244,73	305,03	915,09	0,05 %
18.4	ED-50437	SETOP	PLANTIO DE GRAMA ESMERALDA EM PLACAS, INCLUSIVE TERRA VEGETAL E CONSERVAÇÃO POR TRINTA (30) DIAS	M²	105,66	30,66	38,21	4.037,26	0,20 %
18.5	10084	ORSE	ESCADA MARINHEIRO COM GUARDA-CORPO, L=45CM, EXECUTADA EM BARRAS CHATA GALVANIZADA 1 1/4" X 5/16". E GUARDA CORPO D=65CM EM LIMPEZA FINAL PARA ENTREGA DA OBRA	M	3,55	1.939,07	2.416,85	8.579,81	0,42 %
18.6	ED-50266	SETOP	LIMPEZA FINAL PARA ENTREGA DA OBRA	M²	410,18	7,08	8,82	3.617,78	0,18 %
18.7	ED-51125	SETOP	TRANSPORTE DE MATERIAL DEMOLIDO EM CAÇAMBA, EXCLUSIVE CARGA MANUAL OU MECÂNICA	M³	32,47	50,00	62,32	2.023,73	0,10 %
19			ADMINISTRAÇÃO LOCAL					154.270,02	7,63 %
19.1			ADMINISTRAÇÃO LOCAL OBRA	UN	1,00	154.270,02		154.270,02	7,63 %
			TOTAL					2.022.727,73	

Rafael Rodrigues Aveiro - Engenheiro Civil - Crea-SP: 5068982724

Vera Lucia Guardieiro - Prefeita Municipal



Obra
ANEXO III - ETAPA I - CRONOGRAMA MURO ARRIMO NOVA UBS

Bancos
SINAPI - 07/2023 - Minas Gerais
SBC - 09/2023 - Minas Gerais
SICRO3 - 04/2023 - Minas Gerais
SETOP - 08/2023 - Minas Gerais
AGETOP CIVIL - 06/2023 -

B.D.I.
24,64%

Cronograma Físico e Financeiro

Item	Descrição	Total Por Etapa	30 DIAS
1	MURO DE ARRIMO	100,00%	100,00%
		113.203,45	113.203,45
Porcentagem			100,00%
Custo			R\$ 113.203,45
Porcentagem Acumulado			100,00%
Custo Acumulado			R\$ 113.203,45

Prefeitura Municipal de Conquista
Setor de Engenharia



CRONOGRAMA FÍSICO-FINANCEIRO

ANEXO III - ETAPA II - CRONOGRAMA - CONSTRUÇÃO		VALOR DO CONVÊNIO: R\$ 2.022.727,73				DATA: 04/03/24			
OBRA: Construção UBS - Tipo I		LOCAL: Av. Juquinha Mendonça, 437				PRAZO DA OBRA: 06 meses			
ITEM	ETAPAS/DESCRIÇÃO	FÍSICO/ FINANCEIRO	TOTAL ETAPAS	MÊS 1	MÊS 2	MÊS 3	MÊS 4	MÊS 5	MÊS 6
1	PROJETOS COMPLEMENTARES	Físico %	0,89%	100,00%					
		Financeiro	R\$ 18.074,51	R\$ 18.074,51	-	-	-	-	-
2	MOBILIZAÇÃO - CANTEIRO DE OBRAS	Físico %	1,91%	100,00%					
		Financeiro	R\$ 38.692,51	R\$ 38.692,51	-	-	-	-	-
3	FUNDAÇÃO E ESTRUTURA	Físico %	16,01%	50,00%	50,00%				
		Financeiro	R\$ 323.810,29	R\$ 161.905,14	R\$ 161.905,15	-	-	-	-
4	ALVENARIA - VEDAÇÃO	Físico %	7,01%			25,00%	75,00%		
		Financeiro	R\$ 141.759,47	-	-	R\$ 35.439,86	R\$ 106.319,61	-	-
5	IMPERMEABILIZAÇÃO	Físico %	0,81%	100,00%					
		Financeiro	R\$ 16.373,25	-	R\$ 16.373,25	-	-	-	-
6	COBERTURA	Físico %	14,86%					50,00%	50,00%
		Financeiro	R\$ 300.506,93	-	-	-	-	R\$ 150.253,46	R\$ 150.253,47
7	REVESTIMENTOS- PISOS, PAREDES E TETOS	Físico %	20,00%			50,00%	15,00%	35,00%	
		Financeiro	R\$ 404.551,78	-	-	R\$ 202.275,90	R\$ 60.682,76	R\$ 141.593,12	-
8	ESQUADRIAS	Físico %	7,52%				15,00%	35,00%	50,00%
		Financeiro	R\$ 152.009,32	-	-	-	R\$ 22.801,39	R\$ 53.203,26	R\$ 76.004,67
9	INSTALAÇÕES ELÉTRICAS	Físico %	9,72%			50,00%	50,00%		
		Financeiro	R\$ 196.597,25	-	-	R\$ 98.298,62	R\$ 98.298,63	-	-
10	SPDA	Físico %	2,13%			50,00%	50,00%		
		Financeiro	R\$ 43.084,63	-	-	R\$ 21.542,31	R\$ 21.542,32	-	-
11	INSTALAÇÕES HIDROSSANITÁRIAS	Físico %	8,78%		60,00%	40,00%			
		Financeiro	R\$ 177.555,45	-	R\$ 106.533,27	R\$ 71.022,18	-	-	-
12	PCIP	Físico %	0,23%						100,00%
		Financeiro	R\$ 4.683,79	-	-	-	-	-	R\$ 4.683,79
13	REDE DE AR COMPRIMIDO	Físico %	0,53%			100,00%			
		Financeiro	R\$ 10.783,02	-	-	R\$ 10.783,02	-	-	-
14	CLIMATIZAÇÃO	Físico %	0,13%						100,00%
		Financeiro	R\$ 2.706,76	-	-	-	-	-	R\$ 2.706,76
15	COMUNICAÇÃO VISUAL	Físico %	0,27%						100,00%
		Financeiro	R\$ 5.485,15	-	-	-	-	-	R\$ 5.485,15
16	CFTV	Físico %	0,06%			100,00%			
		Financeiro	R\$ 1.173,44	-	-	R\$ 1.173,44	-	-	-
17	MOBILIÁRIO	Físico %	0,40%						100,00%
		Financeiro	R\$ 8.133,74	-	-	-	-	-	R\$ 8.133,74
18	DIVERSOS	Físico %	1,11%						100,00%
		Financeiro	R\$ 22.476,42	-	-	-	-	-	R\$ 22.476,42
19	ADMINISTRAÇÃO LOCAL	Físico %	7,63%	11,70%	15,24%	23,58%	16,57%	18,47%	14,44%
		Financeiro	R\$ 154.270,02	R\$ 18.054,76	R\$ 23.515,59	R\$ 36.372,99	R\$ 25.565,94	R\$ 28.489,18	R\$ 22.271,56
TOTAL		Físico %	8,52%	11,70%	15,24%	23,58%	16,57%	18,47%	14,44%
		Financeiro	R\$ 2.022.727,73	R\$ 236.726,92	R\$ 308.327,26	R\$ 476.908,32	R\$ 335.210,65	R\$ 373.539,02	R\$ 292.015,56

Rafael Rodrigues Aveiro - Engenheiro Civil

SP/5068982724
CREA ou CAU

Observações:

Véra Lúcia Guardieiro - Prefeita Municipal

BDI (Composição Analítica)				
DISCRIMINAÇÃO DAS PARCELAS	SIGLA	Construção de edif.		INCIDÊNCIA
		(ISS = 5%)	EQUIP.	
CUSTO DIRETO	CD	100,00%	100,00%	CD
ADMINISTRAÇÃO CENTRAL	AC	5,50%	4,00%	CD
LUCRO	L	7,50%	6,16%	CD
DESPESAS FINANCEIRAS	DF	0,96%	0,96%	CD
SEGUROS, GARANTIAS E RISCO		2,27%	1,77%	CD
SEGUROS + GARANTIAS	S	1,00%	0,80%	CD
RISCO(*)	R	1,27%	0,97%	PV
TRIBUTOS	I	6,15%	6,15%	PV
ISS	ISS	2,50%	2,50%	PV
PIS	PIS	0,65%	0,65%	PV
COFINS	COFINS	3,00%	3,00%	PV
CPRB	INSS			PV
FÓRMULA DO BDI	BDI =	$(1 + (AC + S + G + R)) \times (1 + DF) \times (1 + L)$		
		$(1 - (I + CPRB))$		
	BDI(NUMERADOR)	16,96%		
	BDI(DENOMINADOR)	93,85%		
	BDI =	24,64%		



PREFEITURA MUNICIPAL DE CONQUISTA

Praça Coronel Tancredo França n.º 181 – centro

Home Page: www.conquista.mg.gov.br

e-mail: governo@conquista.mg.gov.br

PABX: (34) 3353.1227 – FAX: Atendimento Digital – Ramal 229

CEP. 38.195-000 – CONQUISTA – Minas Gerais

RELATÓRIO FOTOGRÁFICO COLORIDO

CONCEDENTE: SES/MG

CONVENENTE: PREFEITURA MUNICIPAL DE CONQUISTA-MG

OBJETO: TERRENO PARA CONSTRUÇÃO DE NOVA UBS – CONQUISTA-MG

LOCAL: AV. JUQUINHA MENDONÇA, S/N – CONQUISTA-MG

FOTOGRAFIAS COLORIDAS IDENTIFICANDO CLARAMENTE O LOCAL DA REFORMA OU OBRA E DATA DE REGISTRO

FOTO 01



Descrição: FRENTE PARA AV. JUQUINHA MENDONÇA

FOTO 02



Descrição: ESQUINA FRENTE COM VISÃO DA SECRETARIA DE SAÚDE.



PREFEITURA MUNICIPAL DE CONQUISTA

Praça Coronel Tancredo França n.º 181 – centro

Home Page: www.conquista.mg.gov.br

e-mail: governo@conquista.mg.gov.br

PABX: (34) 3353.1227 – FAX: Atendimento Digital – Ramal 229

CEP. 38.195-000 – CONQUISTA – Minas Gerais

FOTO 03



Descrição: INTERIOR TERRENO – FUNDO E LADO DIREITO

FOTO 04

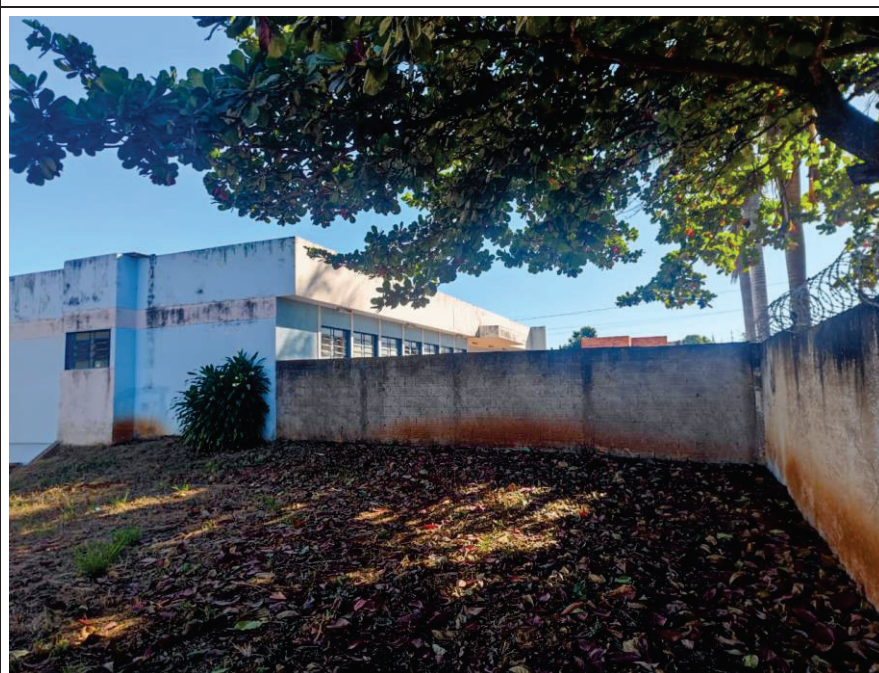

Descrição: INTERIOR TERRENO LADO ESQUERDO E FRENTE



PREFEITURA MUNICIPAL DE CONQUISTA

Praça Coronel Tancredo França n.º 181 – centro

Home Page: www.conquista.mg.gov.br

e-mail: governo@conquista.mg.gov.br

PABX: (34) 3353.1227 – FAX: Atendimento Digital – Ramal 229

CEP. 38.195-000 – CONQUISTA – Minas Gerais

FOTO 05



FOTO 06

Descrição: INTERIOR TERRENO – VISÃO GERAL FRENTE PARA FUNDO



PREFEITURA MUNICIPAL DE CONQUISTA

Praça Coronel Tancredo França n.º 181 – centro

Home Page: www.conquista.mg.gov.br

e-mail: governo@conquista.mg.gov.br

PABX: (34) 3353.1227 – FAX: Atendimento Digital – Ramal 229

CEP. 38.195-000 – CONQUISTA – Minas Gerais

ASSINATURAS

<p>Assinatura do Responsável Técnico do Conveniente</p> <p>_____ CREA-SP - 5068982724 Carimbo de Identificação com CREA ou CAU</p> <p>_____ 27/06/2023 Data</p>	<p>Assinatura do Prefeito</p> <p>_____ Carimbo de Identificação</p> <p>_____ 27/06/2023 Data</p>
---	--

Modelo DCNO/SCCP – SEGOV - Versão 1.0

**RAFAEL
RODRIGUES
AVEIRO:0664063
1601**

Assinado de forma digital
por RAFAEL RODRIGUES
AVEIRO:06640631601
Dados: 2023.06.27
12:44:23 -03'00'

**VERA LUCIA
GUARDIEIRO:
14486504615**

Assinado de forma digital
por VERA LUCIA
GUARDIEIRO:14486504615
Dados: 2023.06.27 12:45:21
-03'00'

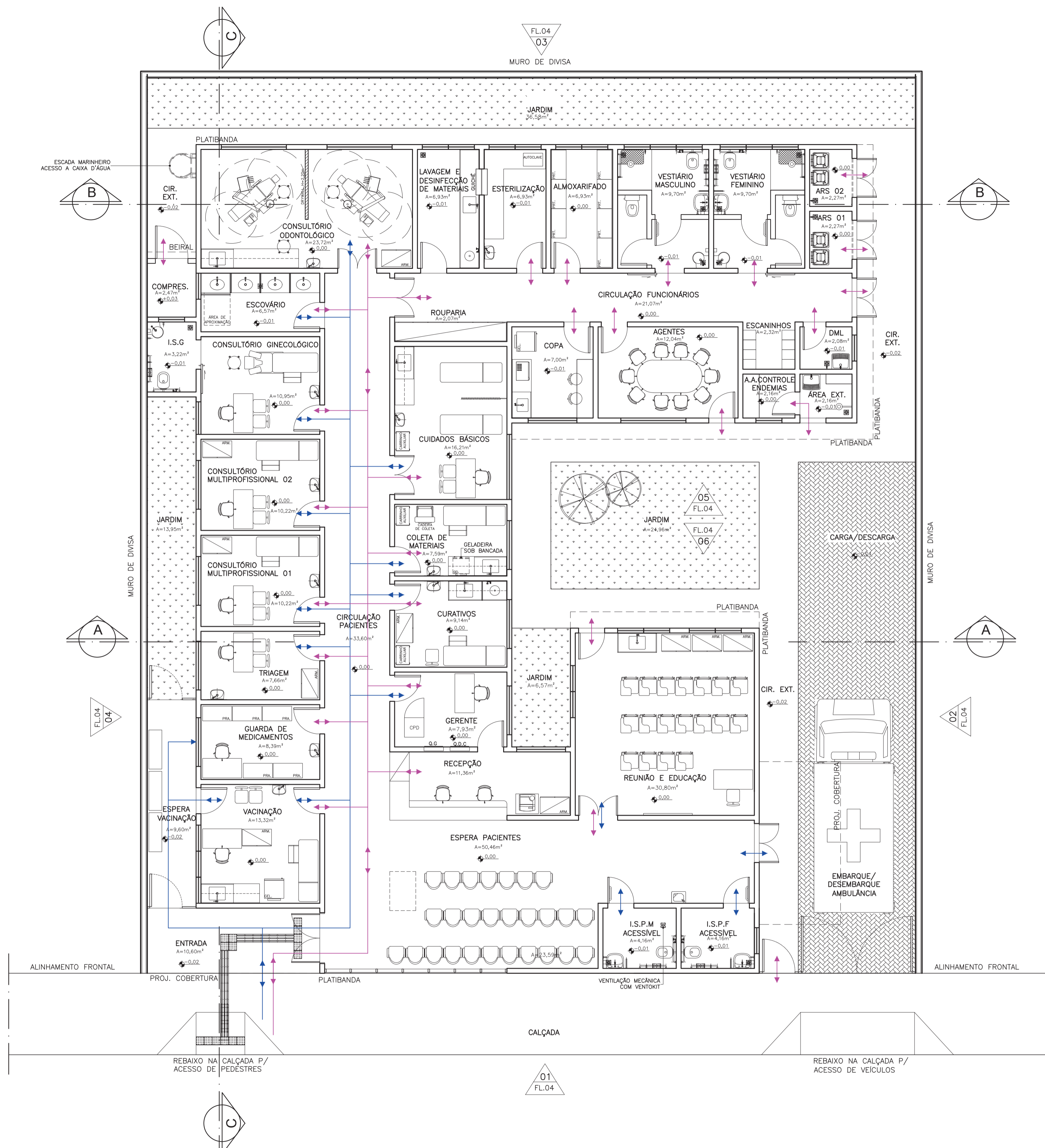

QUADRO DE ÁREAS INTERNAS DOS AMBIENTES	
AMBIENTES	ÁREA (m²)
ENTRADA	10,60
ESPERA VACINAÇÃO	9,60
ESPERA PACIENTES	50,46
INSTALAÇÃO SANITÁRIA PACIENTE MASCULINO ACESSÍVEL	4,16
INSTALAÇÃO SANITÁRIA PACIENTE FEMININA ACESSÍVEL	4,16
REUNIÃO E EDUCAÇÃO	30,80
RECEPÇÃO	11,36
GERENTE	7,93
CURATIVOS	9,14
COLETA DE MATERIAIS	7,59
CUIDADOS BÁSICOS	16,21
VACINAÇÃO	13,32
GUARDA DE MEDICAMENTOS	8,39
TRIAGEM	7,66
CONSULTÓRIO MULTIPROFISSIONAL 01	10,22
CONSULTÓRIO MULTIPROFISSIONAL 02	10,22
CONSULTÓRIO GINECOLÓGICO	10,95
INSTALAÇÃO SANITÁRIA GINECOLÓGICO	3,22
ESCOVÁRIO	6,57
CONSULTÓRIO ODONTOLÓGICO	23,72
LAVAGEM E DESINFECÇÃO DE MATERIAIS	6,93
ESTERILIZAÇÃO	6,93
ALMOXARIFADO	6,93
VESTIÁRIO MASCULINO	9,70
VESTIÁRIO FEMININO	9,70
ABRIGO DE RESÍDUOS 01	2,27
ABRIGO DE RESÍDUOS 02	2,27
ROUPARIA	2,07
COPA	7,00
AGENTES	12,04
ESCANINHOS	2,32
APOIO AGENTES CONTROLE ENDEMIAS	2,16
ÁREA EXTERNA	2,16
DML	2,08
CIRCULAÇÃO FUNCIONÁRIOS	21,07
CIRCULAÇÃO PACIENTES	33,60
COMPRESSOR	2,47

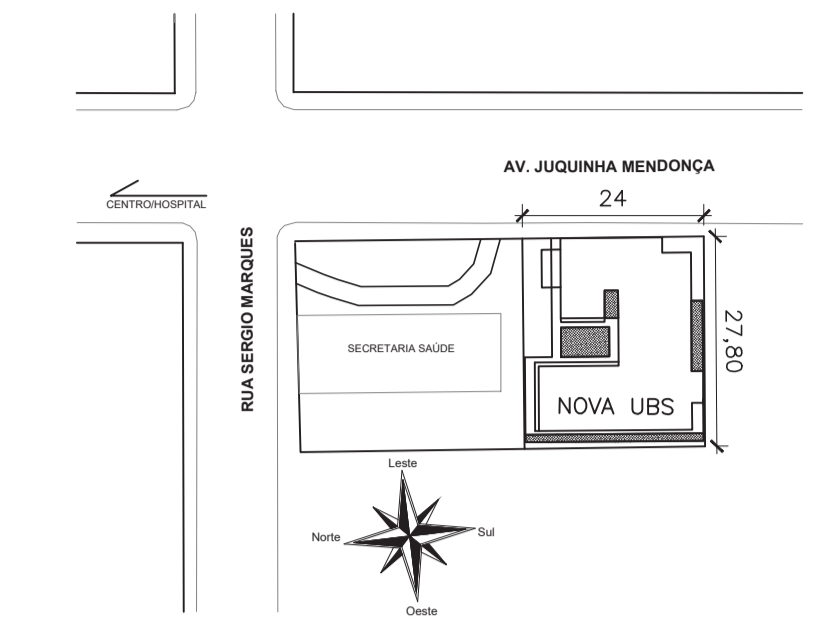

SITUAÇÃO
ESCALA 1:1000
UBS PADRÃO ALVENARIA - TIPO I

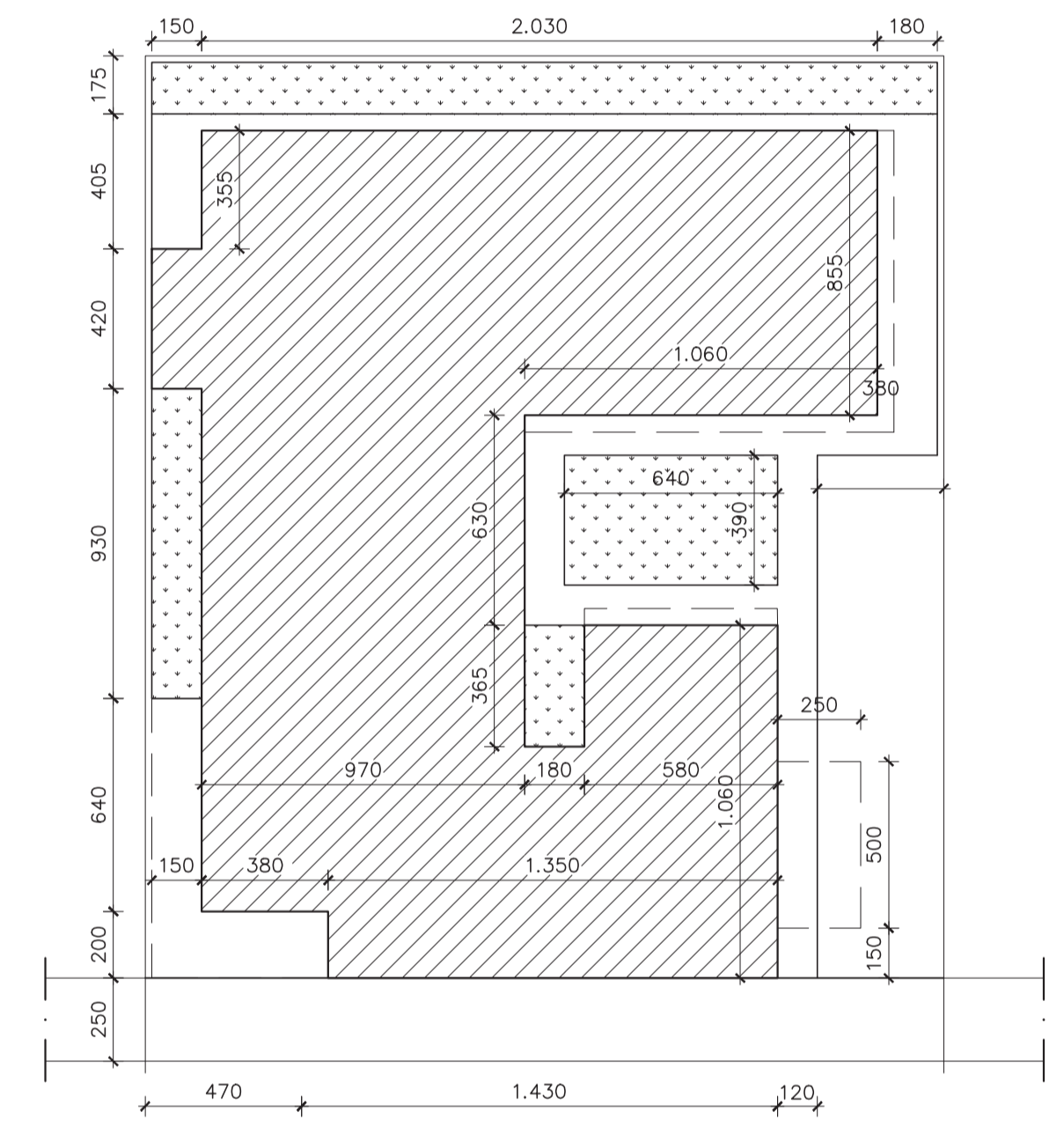

IMPLANTAÇÃO
ESCALA 1:200
UBS PADRÃO ALVENARIA - TIPO I

LEGENDA FLUXOS	
FLUXO DE PACIENTES/ACOMPANHANTES	←
FLUXO FUNCIONÁRIOS	←

CÁLCULO DA ÁREA CONSTRUÍDA	
PROJEÇÃO DA EDIFICAÇÃO	410,18m²
RESERVATÓRIOS	23,30m²
COBERTURA ENTRADA	10,60m²
COBERTURA VACINAÇÃO	9,60m²
COBERTURA AMBULÂNCIA	12,50m²
ÁREA CONSTRUÍDA TOTAL	466,18m²

OBSERVAÇÕES:
NO SOMATÓRIO DE ÁREA CONSTRUÍDA FORAM CONSIDERADAS TODAS AS ÁREAS COBERTAS DA EDIFICAÇÃO.
PARA EFEITO DE APLICAÇÃO DOS PARÂMETROS URBANÍSTICOS, DEVERÁ SER CONSULTADA LEGISLAÇÃO MUNICIPAL ESPECÍFICA (LOCAL ONDE SERÁ IMPLANTADA A EDIFICAÇÃO) PARA O CÁLCULO DA ÁREA COMPUTÁVEL.

LEGENDA	
	ÁREA DE PROJEÇÃO DA EDIFICAÇÃO: 410,18m²
	ÁREA PERMEÁVEL: 69,08m²

LAYOUT
ESCALA 1:75
UBS PADRÃO ALVENARIA - TIPO I

- NOTAS**
- 1 - COTAS EM CENTÍMETROS E ELEVAÇÕES EM METRO.
 - 2 - CONFERIR MEDIDAS NO LOCAL.
 - 3 - PARA CONSTRUÇÃO DO PROJETO EM TELA DEVERÁ SER DESENVOLVIDO O PROJETO ARQUITETÔNICO EXECUTIVO E OS PROJETOS COMPLEMENTARES.
 - 4 - PARA MELHOR CONFORTO TÉRMICO NA IMPLANTAÇÃO DA EDIFICAÇÃO NO TERRENO, É ACONSELHADA A REALIZAÇÃO DO ESTUDO DE INSOLAÇÃO E DE DIREÇÃO DOS VENTOS.
 - 5 - É OBRIGATÓRIO O CUMPRIMENTO DAS NORMAS DE ACESSIBILIDADE EM EDIFÍCIOS PÚBLICOS E COLETIVOS.
 - 6 - OS AMBIENTES SEM VENTILAÇÃO NATURAL, DEVERÃO DISPOR DE VENTILAÇÃO MECÂNICA.
 - 7 - OS AFASTAMENTOS E PASSAGENS PÚBLICAS DEVERÃO SEGUIR AS NORMAS DO MUNICÍPIO.
 - 8 - O SERVIÇO DE LAVANDERIA FOI CONSIDERADO TERCEIRIZADO.

APROVAÇÃO											
PROJETO APROVADO PELA VIGILÂNCIA SANITÁRIA ESTADUAL DE MINAS GERAIS/SUBSECRETARIA DE VIGILÂNCIA EM SAÚDE - CONFORME PARECER TÉCNICO Nº 509/23 DE 25/05/2023.											
1	ADEQUAÇÃO	PREFEITURA	CONQUISTA-MG	E	04/03/24	PMC					
0	EMISSÃO INICIAL	B	18/05/23	EPM/DCSL	CCPC	SES/MG					
Nº	DESCRIÇÃO	T.E.	DATA	PRO.	VER.	APR.					
UBS PADRÃO ALVENARIA - TIPO I											
T.E. - TIPOS DE EMISSÃO											
A	PRELIMINAR	C	P/ CONHECIMENTO	E	P/ CONSTRUÇÃO	G	CONF. CONSTRUÍDO	L	APROVADO		
B	P/APROVAÇÃO	D	P/ COTAÇÃO	F	CONF. COMPRADO	H	CANCELADO				
		GOVERNO DE MINAS SECRETARIA DE ESTADO DE SAÚDE				ÁREAS (m²)					
TÍTULO ANEXO I - UBS PADRÃO ALVENARIA - TIPO I LAYOUT E FLUXOS		COORDENAÇÃO DE CONVÊNIOS E PRESTAÇÃO DE CONTAS (CCPC) - SES/SILC/DIFE		TERRENO 664,80		ÁREA CONSTRUÍDA 466,18					
PROJETO RESPONSÁVEL TÉCNICO JÚLIA ESTER DE P. MEDRADO CAU A155640-1		PROJETO RESPONSÁVEL TÉCNICO DENISE CÂNDIDO DE SÁ LIMA CREA-MG 149.625/D		ENDEREÇO SES-MG RODOVIA PAPA JOÃO PAULO II, BAIRRO SERRA VERDE, Nº4143 - BH / MG CEP: 31630-900 - EDIFÍCIO MINAS		DATA 04/03/24		PRANCHINA 01/04		REVISÃO 01	

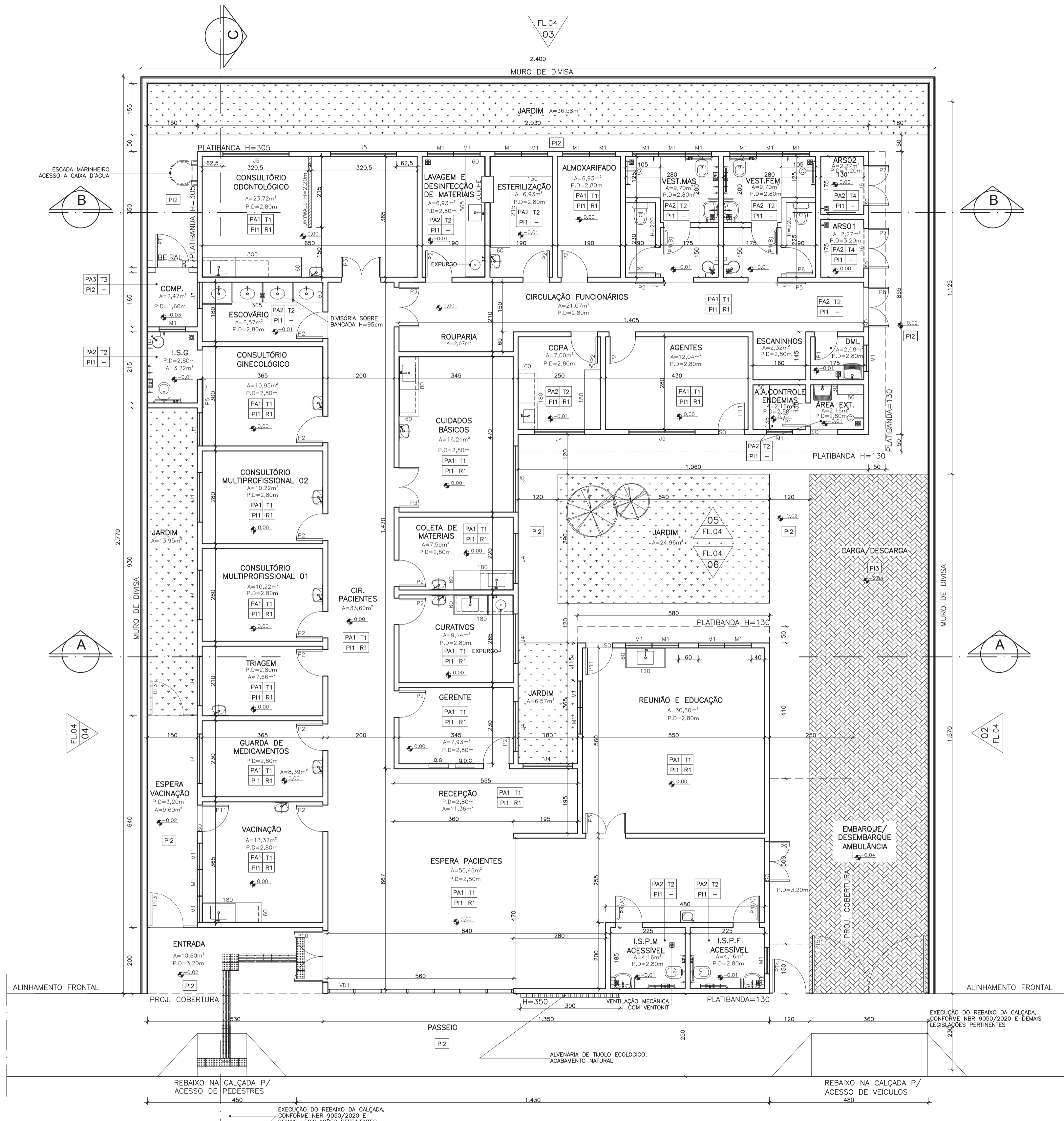

LEGENDA	
ID.	DESCRIÇÃO
=====	ALVENARIA DE VEDAÇÃO DE TIJOLO CERÂMICO, ESPESSURA FINAL DA PAREDE 15cm
=====	MURO EM BLOCO DE CONCRETO, ESPESSURA FINAL DO MURO 20cm
	ALVENARIA DE TIJOLO ECOLÓGICO C/2 FURROS, 15x30x7cm, ACABAMENTO NATURAL E APLICAÇÃO DE VERNIZ INCOLOR
=====	DIVISÓRIA EM DRYWALL COMPOSTA POR CHAPAS DE GESSO ACARTONADO RESISTENTE A UMIDADE (RU), ESPESSURA e=12,50mm, FIXADAS EM PERFIS MONTANTES EM AÇO GALVANIZADO, ESPESSURA FINAL DA PAREDE e=9cm, ACABAMENTO FINAL DAS FACES EXPOSTAS CONFORME REVESTIMENTO EM PROJETO

ESPECIFICAÇÕES REVESTIMENTOS	
PAREDE	TETO
PA1	T1
PA2	T2
PA3	T3
PA4	T4
PA5	
PISO	
PI1	PI2
PI3	
RODAPE	
R1	
SOLEIRA	
SO	

ESPECIFICAÇÕES PORTÕES				
CÓD.	DIMENSÕES (LxA)cm	TIPO/FOLHAS	ACABAMENTO	QDT.
M1*	80x60/180	MAXIM-AR	VIDRO TEMPERADO INCOLOR, ESP.: 8MM C/ PELICULA JATEADA	25
J2*	100x120/120	CORRER DUAS FOLHAS	VIDRO TEMPERADO INCOLOR, ESP.: 8MM	1
J3*	80x100/180	MAXIM-AR E PARTE INFERIOR FIXA	VIDRO TEMPERADO INCOLOR, ESP.: 8MM	1
J4*	150x120/120	CORRER DUAS FOLHAS	VIDRO TEMPERADO INCOLOR, ESP.: 8MM	9
J5*	200x120/120	CORRER DUAS FOLHAS E DUAS FOLHAS FIXAS	VIDRO TEMPERADO INCOLOR, ESP.: 8MM	4
J6***	40x120/210	FIXA	-	2
PT1	100x150	ABRIR UMA FOLHA	PORTÃO DE GRADE, PERFIS EM METALON E TUBO RETANGULAR DE 30x20mm NA VERTICAL C/ ESPAÇAMENTO ENTRE TUBOS DE 15mm E PINTURA EM TINTA ESMALTE NA COR BRANCO - PREVER INSTALAÇÃO DE FECHO PARA CADEADO	1
PT2	80x100	ABRIR UMA FOLHA	PORTÃO EM PERFIS E CHAPA LISA DE METALON, ACABAMENTO FINAL EM TINTA ESMALTE NA COR BRANCO - PREVER INSTALAÇÃO DE FECHO PARA CADEADO	1
PT3	150x210 (Fixo) 50x210+ABRIR 100x210	FIXO+ABRIR UMA FOLHA	PORTÃO EM TUBO GALVANIZADO 2 1/2" COM TELA FIO 12 # 1/2" C/ PINTURA EM TINTA ESMALTE NA COR BRANCO - PREVER INSTALAÇÃO DE FECHO PARA CADEADO	2
PT4	100x210	ABRIR UMA FOLHA	PORTÃO EM TUBO GALVANIZADO 2 1/2" COM TELA FIO 12 # 1/2" C/ PINTURA EM TINTA ESMALTE NA COR BRANCO - PREVER INSTALAÇÃO DE FECHO PARA CADEADO	1
PT5	360x210	ABRIR DUAS FOLHAS	PORTÃO EM TUBO GALVANIZADO 2 1/2" COM TELA FIO 12 # 1/2" C/ PINTURA EM TINTA ESMALTE NA COR BRANCO - PREVER INSTALAÇÃO DE FECHO PARA CADEADO	1

GUICHÊ				
LOCALIZAÇÃO	DIMENSÕES (LxA/P)cm	TIPO/VIDRO	ACABAMENTO	QDT.
ESTERILIZAÇÃO <-> LAVAGEM E DESINFECÇÃO DE MATERIAIS	80x100/110	VIDRO LISO INCOLOR, ESP. 4mm	ESTRUTURA EM PERFIS DE ALUMÍNIO COM PINTURA ELETROSTÁTICA NA COR BRANCO	1

A BASE DO GUICHÊ DEVERÁ SER EM GRANITO CINZA ANDORINHA, ESP.: 2cm, FACES APARENTES POLIDAS E CANTOS ARREDONDADOS, DIMENSÃO DA PEÇA 80x35cm ASSENTADA NO EIXO DA ALVENARIA

FECHAMENTO DE VIDRO FACHADA	
VD1	
560x270cm (LARGURA X ALTURA)	DIMENSÕES DO VÃO LIVRE

ESPECIFICAÇÕES PORTAS				
CÓD.	DIMENSÕES (LxA)cm	TIPO/FOLHAS	ACABAMENTO	QDT.
P1	70x210	ABRIR UMA FOLHA	PORTA DE MADEIRA DE LEI C/ PINTURA EM TINTA ESMALTE SINTÉTICO ACETINADO, NA COR BRANCO NEVE, INCLUSIVE BATERES E GUARNIÇÕES - FECHADURA TIPO ALAVANCA E DOBRADIÇAS EM LATÃO CROMADO	2
P2	80x210	ABRIR UMA FOLHA	PORTA DE MADEIRA DE LEI C/ PINTURA EM TINTA ESMALTE SINTÉTICO ACETINADO, NA COR BRANCO NEVE, INCLUSIVE BATERES E GUARNIÇÕES - FECHADURA TIPO ALAVANCA E DOBRADIÇAS EM LATÃO CROMADO	16
P3	120x210	ABRIR DUAS FOLHAS	PORTA DE MADEIRA DE LEI C/ PINTURA EM TINTA ESMALTE SINTÉTICO ACETINADO, NA COR BRANCO NEVE, INCLUSIVE BATERES E GUARNIÇÕES - FECHADURA TIPO ALAVANCA E DOBRADIÇAS EM LATÃO CROMADO	4
P4(A)	80x210	ABRIR UMA FOLHA	PORTA EM MADEIRA DE LEI C/ PINTURA EM TINTA ESMALTE SINTÉTICO ACETINADO, NA COR BRANCO NEVE C/ FECHADURA E PUXADOR HORIZONTAL ACESSÍVEL E REVESTIMENTO EM CHAPA DE ALUMÍNIO A 40cm DA BASE INFERIOR, CONFORME NBR 9050/2020	2
P4(B)	80x220	ABRIR UMA FOLHA	PORTA EM MADEIRA DE LEI REVESTIDA EM LAMINADO MELAMÍNICO, COM MARCO EM ALUMÍNIO ANODIZADO NATURAL C/ FECHADURA E PUXADOR HORIZONTAL ACESSÍVEL E REVESTIMENTO EM CHAPA DE ALUMÍNIO A 40cm DA BASE INFERIOR, CONFORME NBR 9050/2020	2
P5	90x210	CORRER UMA FOLHA	PORTA EM MADEIRA DE LEI C/ PINTURA EM TINTA ESMALTE SINTÉTICO ACETINADO, NA COR BRANCO NEVE C/ FECHADURA E PUXADOR VERTICAL ACESSÍVEL, REVESTIMENTO EM CHAPA DE ALUMÍNIO A 40cm DA BASE INFERIOR E INSTALAÇÃO DE TRILHO NA PARTE SUPERIOR, CONFORME NBR 9050/2020	3
P6	80x180/20	ABRIR UMA FOLHA	PORTA EM MADEIRA DE LEI REVESTIDA EM LAMINADO MELAMÍNICO, COM MARCO EM ALUMÍNIO ANODIZADO NATURAL, TAJETA LIVRE/Ocupado E DOBRADIÇAS, INSTALADA A 20cm DO PISO	2
P7	120x210	ABRIR DUAS FOLHAS	PORTA TIPO VENEZIANA EM ALUMÍNIO COM PINTURA ELETROSTÁTICA NA COR BRANCO, INCLUSIVE PERFIS E GUARNIÇÕES, C/ BANDEIRA FIXA VENEZIANA, ALTURA DE 30cm, NA PARTE SUPERIOR - FECHADURA TIPO ALAVANCA E DOBRADIÇAS EM LATÃO CROMADO	2
P8	120x210	ABRIR DUAS FOLHAS	PORTA EM ALUMÍNIO, CHAPA LISA COM PINTURA ELETROSTÁTICA NA COR BRANCO, INCLUSIVE PERFIS E GUARNIÇÕES, FECHADURA TIPO ALAVANCA E DOBRADIÇAS EM LATÃO CROMADO	1
P9	120x240 (H=210+30)	ABRIR DUAS FOLHAS E BANDEIRA SUPERIOR FIXA	PORTA EM VIDRO LISO TEMPERADO INCOLOR, ESPESSURA DE 10mm, C/ DUAS FOLHAS DE ABRIR, BANDEIRA FIXA SUPERIOR DE 30cm - PERFIS METÁLICOS EM ALUMÍNIO ANODIZADO, DOBRADIÇAS SUPERIOR PIVOTANTES CROMADA, PUXADOR H CILÍNDRICO 300mm E FECHADURA DE CENTRO P/ PORTA DE GIRO CROMADA C/MOLA DE PISO DA MARCA DORNA OU EQUIVALENTE	1
P10	150x280 (H=210+70)	ABRIR DUAS FOLHAS E BANDEIRA SUPERIOR FIXA	PORTA EM VIDRO LISO TEMPERADO INCOLOR, ESPESSURA DE 10mm, C/ DUAS FOLHAS DE ABRIR, BANDEIRA FIXA SUPERIOR DE 80cm - PERFIS METÁLICOS EM ALUMÍNIO ANODIZADO, DOBRADIÇAS SUPERIOR PIVOTANTES CROMADA, PUXADOR H CILÍNDRICO 300mm E FECHADURA DE CENTRO P/ PORTA DE GIRO CROMADA C/MOLA DE PISO DA MARCA DORNA OU EQUIVALENTE	1
P11	80x210	ABRIR UMA FOLHA	PORTA EM ALUMÍNIO, CHAPA LISA, COM PINTURA ELETROSTÁTICA NA COR BRANCO, INCLUSIVE PERFIS E GUARNIÇÕES - FECHADURA TIPO ALAVANCA E DOBRADIÇAS EM LATÃO CROMADO	3

ESPECIFICAÇÕES JANELAS					
CÓD.	DIMENSÕES (LxA/PEITORIL)	TIPO	VIDRO	ACABAMENTO	QDT.
M1*	MÓDULO** 80x60/180	MAXIM-AR	VIDRO TEMPERADO INCOLOR, ESP.: 8MM C/ PELICULA JATEADA	PERFIS EM ALUMÍNIO COM PINTURA ELETROSTÁTICA NA COR BRANCO	25
J2*	100x120/120	CORRER DUAS FOLHAS	VIDRO TEMPERADO INCOLOR, ESP.: 8MM	PERFIS EM ALUMÍNIO COM PINTURA ELETROSTÁTICA NA COR BRANCO	1
J3*	80x100/180	MAXIM-AR E PARTE INFERIOR FIXA	VIDRO TEMPERADO INCOLOR, ESP.: 8MM	PERFIS EM ALUMÍNIO COM PINTURA ELETROSTÁTICA NA COR BRANCO	1
J4*	150x120/120	CORRER DUAS FOLHAS	VIDRO TEMPERADO INCOLOR, ESP.: 8MM	PERFIS EM ALUMÍNIO COM PINTURA ELETROSTÁTICA NA COR BRANCO	9
J5*	200x120/120	CORRER DUAS FOLHAS E DUAS FOLHAS FIXAS	VIDRO TEMPERADO INCOLOR, ESP.: 8MM	PERFIS EM ALUMÍNIO COM PINTURA ELETROSTÁTICA NA COR BRANCO	4
J6***	40x120/210	FIXA	-	PERFIS EM METALON COM PINTURA EM TINTA ESMALTE NA COR BRANCO E TELA ONDULADA EM AÇO GALVANIZADO MALHA 1/2" FIO BWG 12	2

OBSERVAÇÕES:
 *JANELAS INSTALADAS COM PEITORIL EM GRANITO CINZA ANDORINHA, ESP.: 2cm C/ FACES APARENTES POLIDAS E ACABAMENTO DAS QUINAS ARREDONDADO - INCLINAÇÃO DA PEÇA 2% C/ LADO INTERNO FACIENDO A ALVENARIA E LADO EXTERNO COM PINGADEIRA DE 2cm
 ** A DIMENSÃO FINAL DA JANELA DEVERÁ SER O SOMATÓRIO DOS MÓDULOS INDICADOS EM PROJETO
 *** PREVER INSTALAÇÃO DE TELA METÁLICA TIPO MOSQUITEIRO JUNTO AO CONTRAMARCO DA JANELA

APROVAÇÃO

PROJETO APROVADO PELA VIGILÂNCIA SANITÁRIA ESTADUAL DE MINAS GERAIS/SUBSECRETARIA DE VIGILÂNCIA EM SAÚDE - CONFORME PARECER TÉCNICO Nº 509/23 DE 25/05/2023.

REVISÃO	DESCRIÇÃO	T.E.	DATA	PRO.	VER.	APR.
1	ADEQUAÇÃO PREFEITURA CONQUISTA-MG	E	04/03/24			PMC
0	EMISSIONAL INICIAL	B	18/05/23	EFM/DCSL	CCPC	SES/MG
Nº	DESCRIÇÃO	T.E.	DATA	PRO.	VER.	APR.

UBS PADRÃO ALVENARIA - TIPO I

T.E. - TIPOS DE EMISSÃO
 A - PRELIMINAR C - P/ CONHECIMENTO E - P/ CONSTRUÇÃO G - CONF. CONSTRUÍDO L - APROVADO
 B - P/ APROVAÇÃO D - P/ COTAÇÃO F - CONF. COMPRADO H - CANCELADO

	GOVERNO DE MINAS SECRETARIA DE ESTADO DE SAÚDE	ÁREAS (m²)
	TÍTULO UBS PADRÃO ALVENARIA - TIPO I PLANTA EXECUTIVA	TERRENO 664,80
PROJETO RESPONSÁVEL TÉCNICO JULIA ESTER DE P. MEDRADO CAU AT155640-1	COORDENAÇÃO DE CONVENIOS E PRESTAÇÃO DE CONTAS (CCPC) - SES/SILC/DIFE	ÁREA CONSTRUÍDA 466,18
PROJETO RESPONSÁVEL TÉCNICO DENISE CÂNDIDO DE SÁ LIMA CREA-MG 149.625/D	ENDEREÇO SES-MG RODOVIA PAPA JOÃO PAULO II, BAIRRO SERRA VERDE, Nº14143 - BH / MG CEP: 31630-900 - EDIFÍCIO MINAS	PRANCHA 02/04 REVISÃO 01
	DATA 04/03/24	

EXECUTIVA
 ESCALA 1:75
 UBS PADRÃO ALVENARIA - TIPO I

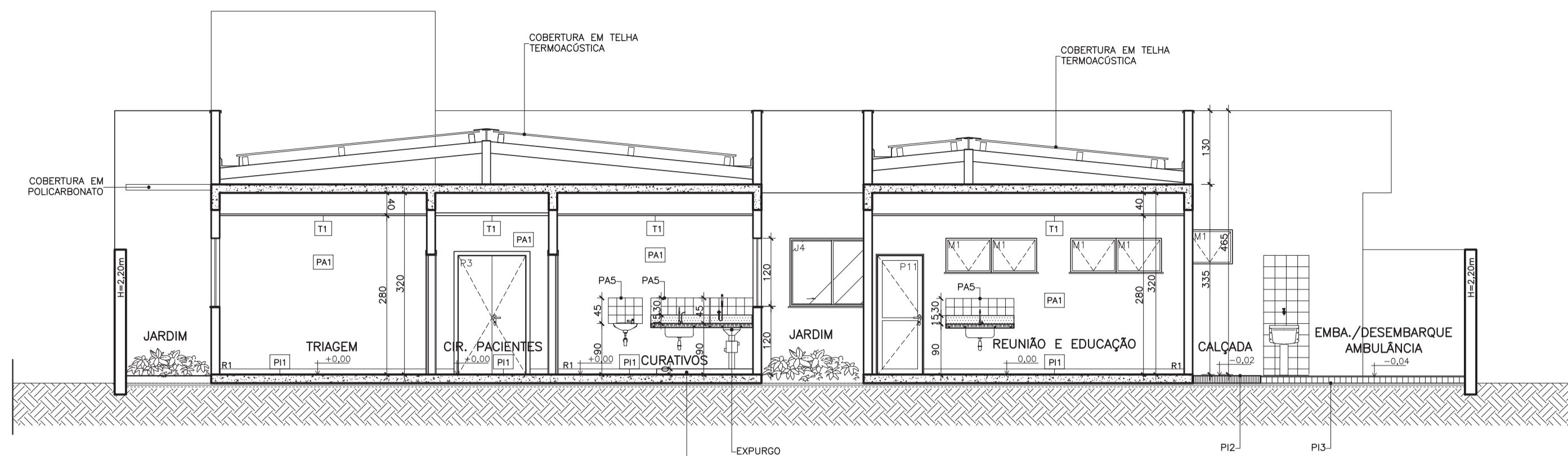

CORTE AA
 ESCALA 1:75
 UBS PADRÃO ALVENARIA – TIPO I

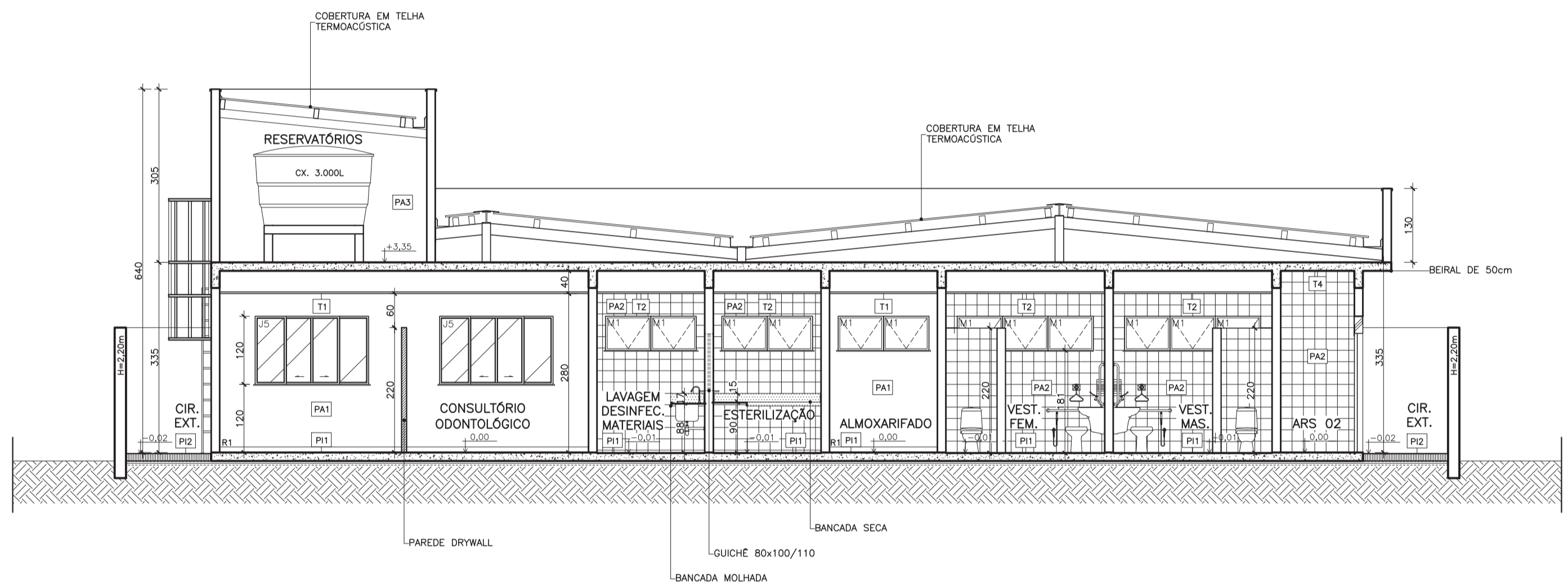

CORTE BB
 ESCALA 1:75
 UBS PADRÃO ALVENARIA – TIPO I

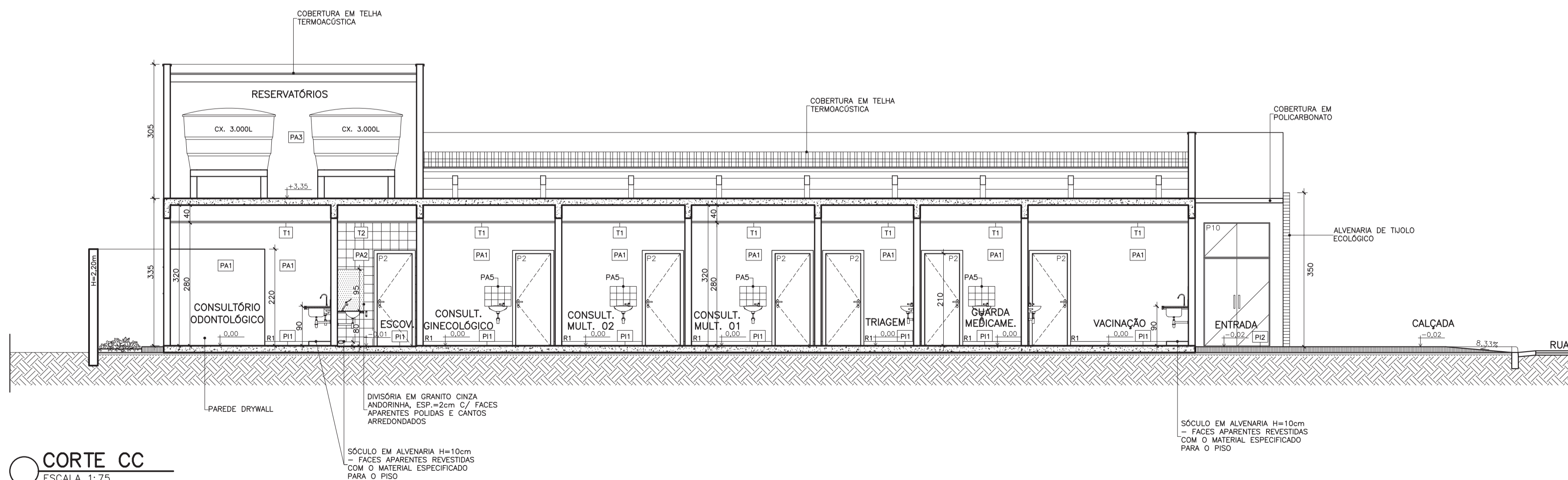

CORTE CC
 ESCALA 1:75
 UBS PADRÃO ALVENARIA – TIPO I



DIAGRAMA DE COBERTURA
 ESCALA 1:100
 UBS PADRÃO ALVENARIA – TIPO I

ESPECIFICAÇÃO COBERTURA	
	COBERTURA EM TELHA METÁLICA GALVANIZADA TIPO DUPLA TERMOACÚSTICA COM DUAS FACES TRAPEZOIDAIS, ESP. 0,43mm, PREENCHIMENTO EM POLIESTIRENO EXPANDIDO/ISOPOR COM ESP. 30mm, ACABAMENTO NATURAL, INCLUSIVE ACESSÓRIOS PARA FIXAÇÃO
	COBERTURA EM POLICARBONATO ALVEOLAR, CHAPA LISA DE 100mm – VÃO LIVRE DE 1050mm, NA COR BRANCO LEITOSO, E PERFIS METÁLICOS COM PINTURA ELETROSTÁTICA NA COR BRANCO

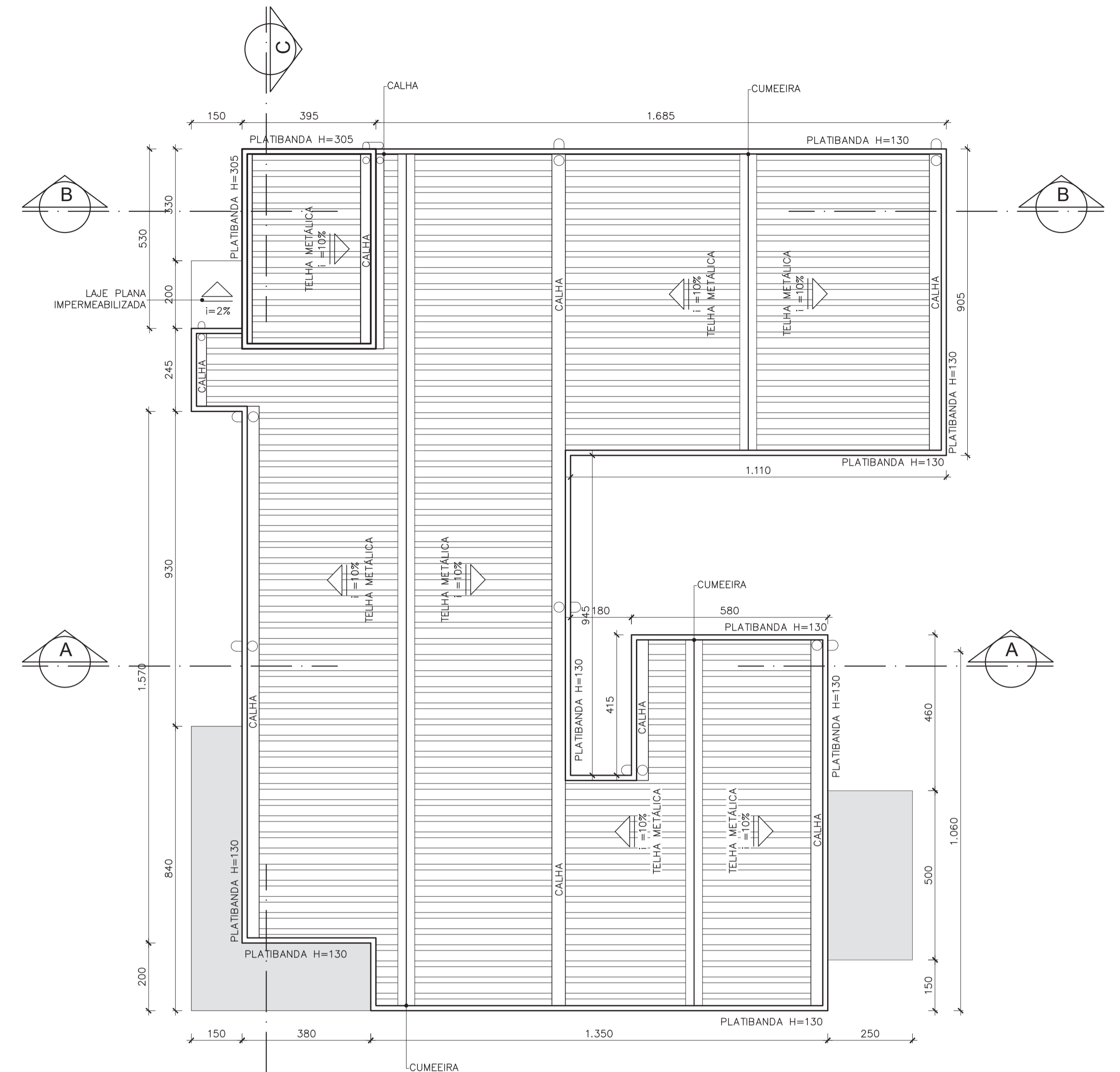
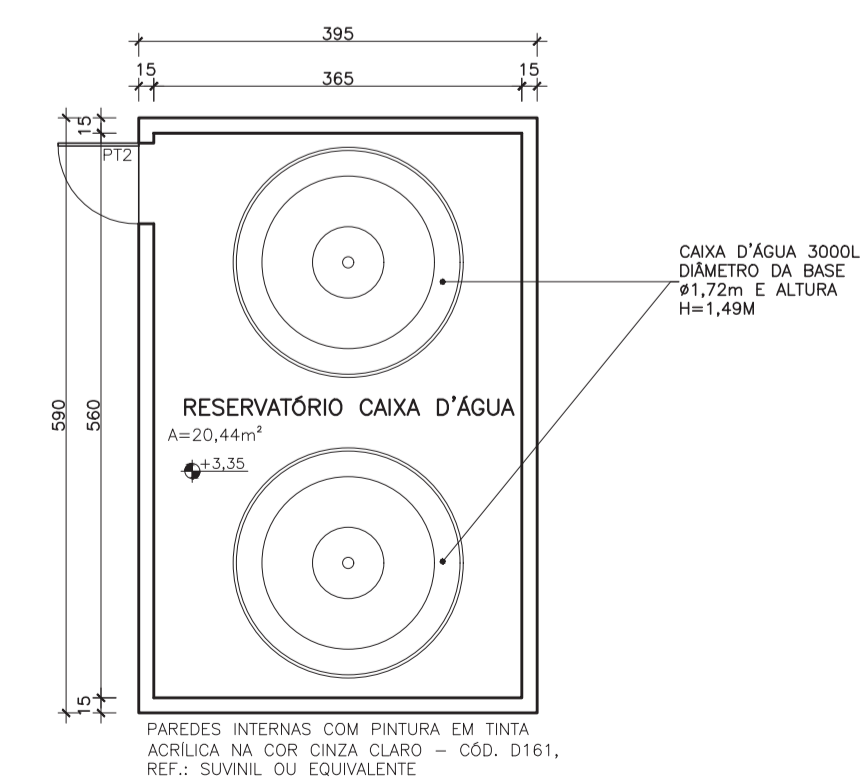

RESERVATÓRIOS
 ESCALA 1:75
 UBS PADRÃO ALVENARIA – TIPO I

APROVAÇÃO							
PROJETO APROVADO PELA VIGILÂNCIA SANITÁRIA ESTADUAL DE MINAS GERAIS/SUBSECRETARIA DE VIGILÂNCIA EM SAÚDE – CONFORME PARECER TÉCNICO Nº 509/23 DE 26/05/2023.							
REVISÃO	1	ADEQUAÇÃO	PREFEITURA	CONQUISTA-MG	E	04/03/24	PMC
	0	EMISSION	INICIAL	B	18/05/23	LEPM/DCSL	CCPC SES/MG
SITUAÇÃO	Nº	DESCRIÇÃO	T.E.	DATA	PRO.	VER.	APR.
	UBS PADRÃO ALVENARIA – TIPO I T.E. – TIPOS DE EMISSÃO A – PRELIMINAR C – P/ CONHECIMENTO E – P/ CONSTRUÇÃO G – CONF. CONSTRUÍDO L – APROVADO B – P/APROVAÇÃO D – P/ COTAÇÃO F – CONF. COMPRADO H – CANCELADO						
		GOVERNO DE MINAS SECRETARIA DE ESTADO DE SAÚDE			ÁREAS (m²) TERRENO: 664,80 ÁREA CONSTRUÍDA: 466,18		
PROJETO RESPONSÁVEL TÉCNICO JÚLIA ESTER DE P. MEDRADO CAU AT155640-1		TÍTULO UBS PADRÃO ALVENARIA – TIPO I CORTES E DIAGRAMA DE COBERTURA			COORDENAÇÃO DE CONVÊNIOS E PRESTAÇÃO DE CONTAS (CCPC) – SES/SILC/DIFE		
PROJETO RESPONSÁVEL TÉCNICO DENISE CÂNDIDO DE SÁ LIMA CREA-MG 149.625/D		ENDEREÇO SES-MG RODOVIA PARA JOÃO PAULO II, BAIRRO SERRA VERDE, Nº4143 – BH / MG CEP: 31630-900 – EDIFÍCIO MINAS			DATA 03/04/24	PRANCHA 03/04	REVISÃO 01

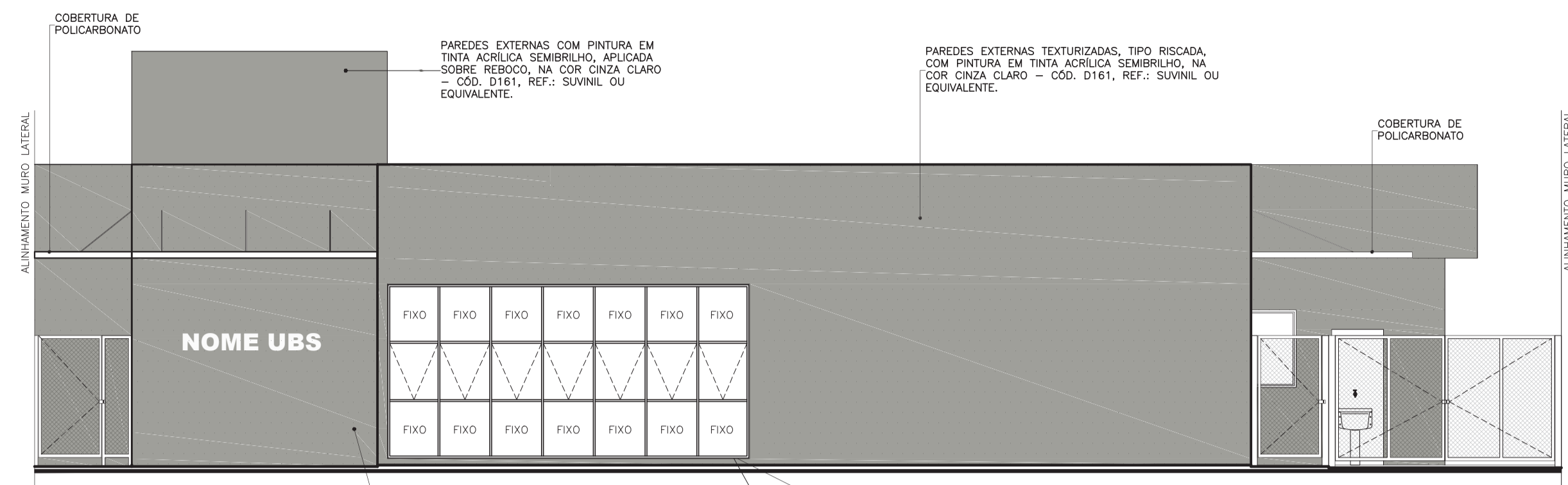

VISTA 01
ESCALA 1:75
UBS PADRÃO ALVENARIA – TIPO I

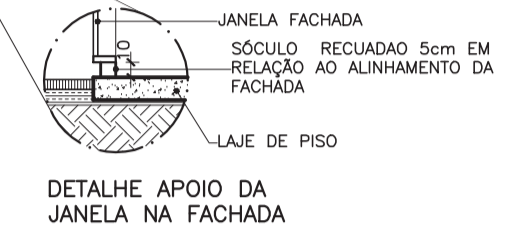

PAREDES EXTERNAS TEXTURIZADAS, TIPO RISCADA, COM PINTURA EM TINTA ACRILICA SEMBRILHO, NA COR CINZA CLARO – COD. D161, REF.: SUVINIL OU EQUIVALENTE.

PAREDES EXTERNAS COM PINTURA EM TINTA ACRILICA SEMBRILHO, APLICADA SOBRE RESEDO, NA COR CINZA CLARO – COD. D161, REF.: SUVINIL OU EQUIVALENTE.

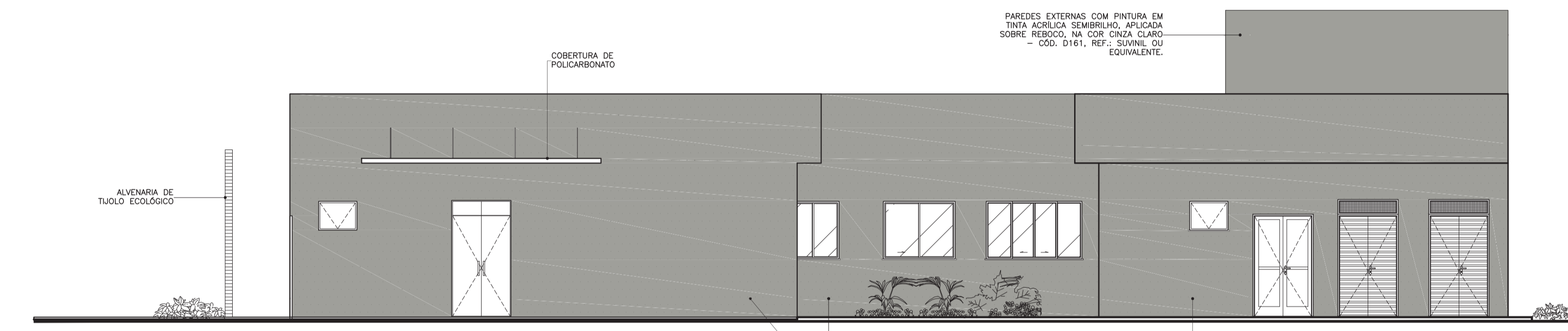

VISTA 02
ESCALA 1:75
UBS PADRÃO ALVENARIA – TIPO I

PAREDES EXTERNAS TEXTURIZADAS, TIPO RISCADA, COM PINTURA EM TINTA ACRILICA SEMBRILHO, NA COR CINZA CLARO – COD. D161, REF.: SUVINIL OU EQUIVALENTE.

PAREDES EXTERNAS TEXTURIZADAS, TIPO RISCADA, COM PINTURA EM TINTA ACRILICA SEMBRILHO, NA COR CINZA CLARO – COD. D161, REF.: SUVINIL OU EQUIVALENTE.

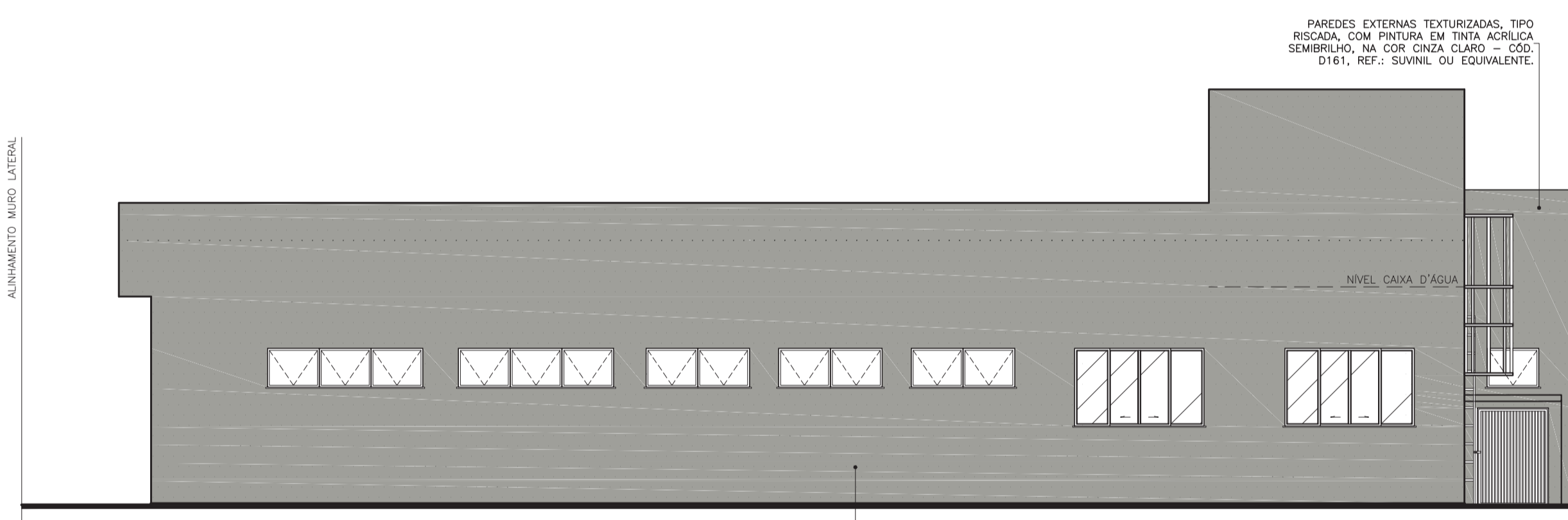

VISTA 03
ESCALA 1:75
UBS PADRÃO ALVENARIA – TIPO I

PAREDES EXTERNAS TEXTURIZADAS, TIPO RISCADA, COM PINTURA EM TINTA ACRILICA SEMBRILHO, NA COR CINZA CLARO – COD. D161, REF.: SUVINIL OU EQUIVALENTE.

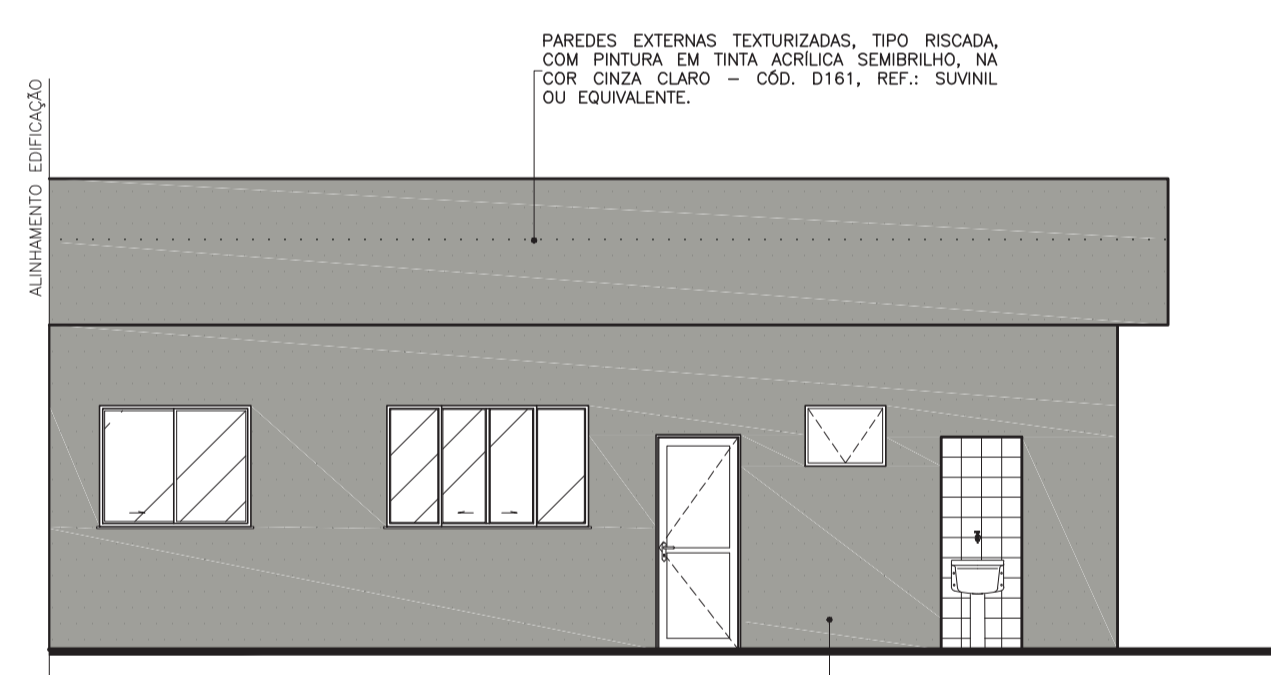

VISTA 05
ESCALA 1:75
UBS PADRÃO ALVENARIA – TIPO I

PAREDES EXTERNAS TEXTURIZADAS, TIPO RISCADA, COM PINTURA EM TINTA ACRILICA SEMBRILHO, NA COR CINZA CLARO – COD. D161, REF.: SUVINIL OU EQUIVALENTE.

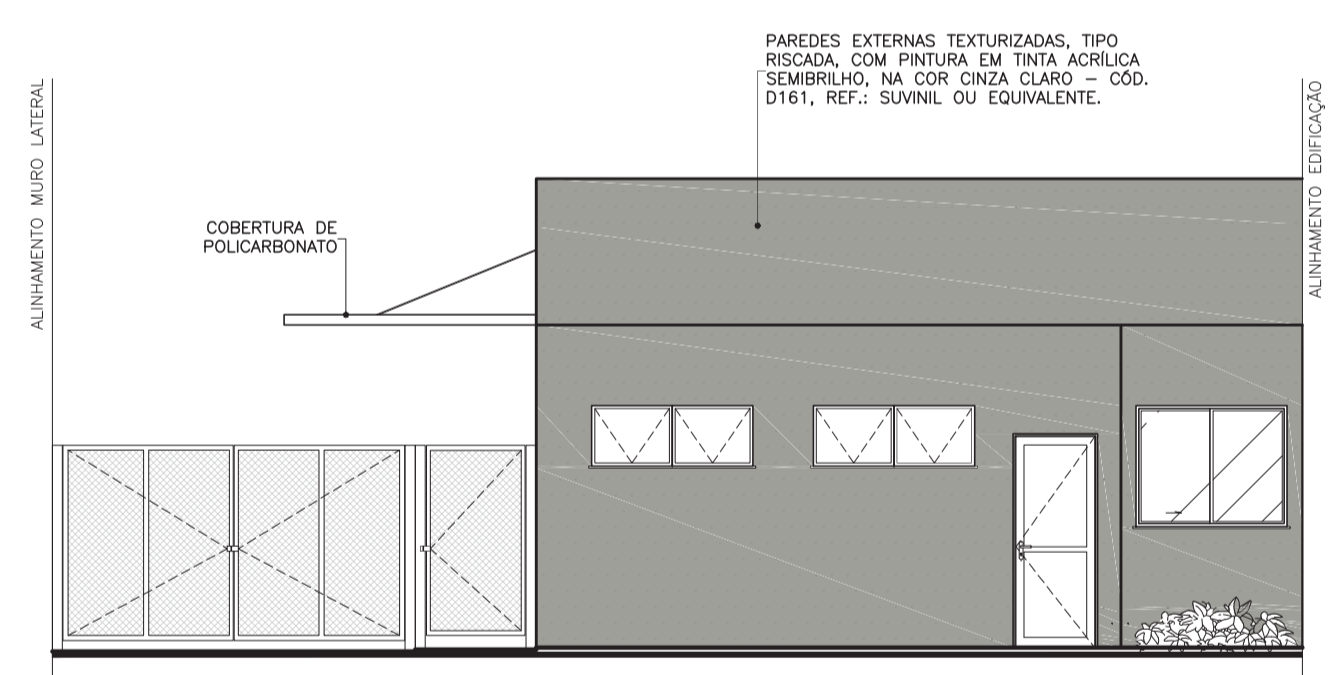

VISTA 06
ESCALA 1:75
UBS PADRÃO ALVENARIA – TIPO I

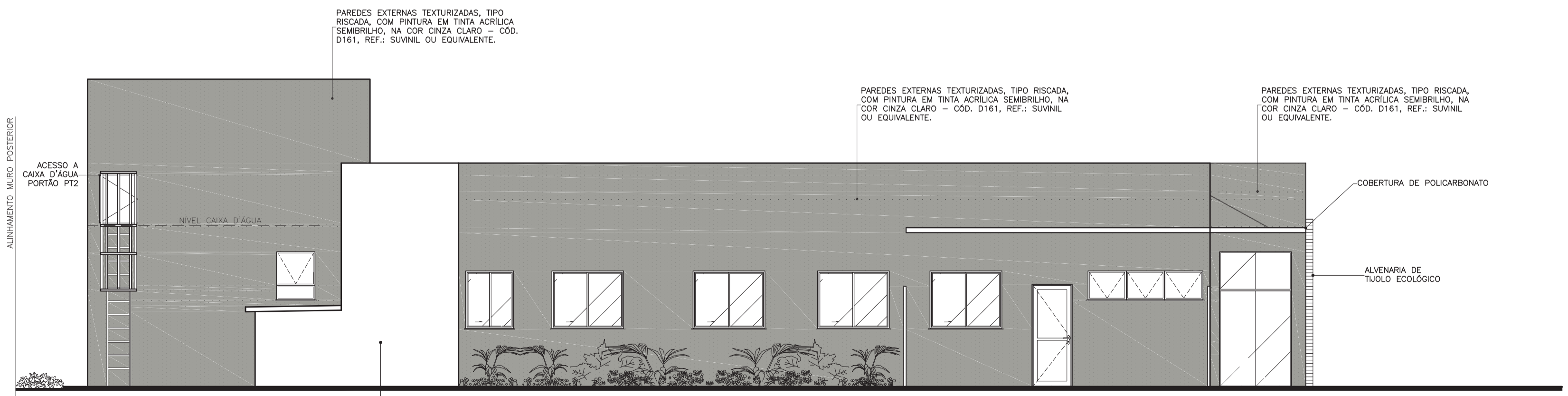

VISTA 04
ESCALA 1:75
UBS PADRÃO ALVENARIA – TIPO I

PAREDE ADJACENTE AO MURO DE DIVISA



PERSPECTIVA
ESCALA SEM ESCALA
UBS PADRÃO ALVENARIA – TIPO I

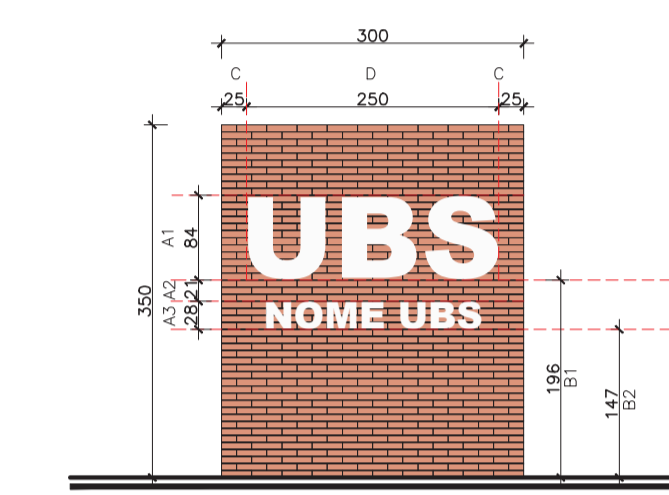

MURO FRONTAL
ESCALA 1:75
UBS PADRÃO ALVENARIA – TIPO I

MURO FRONTAL ESTRUTURADO EM TUIOLO ECOLÓGICO COM DOIS FUROS, ACABAMENTO NATURAL – DIMENSÕES DA ALVENARIA 3,0x3,50m.		
DIMENSÕES	TEXTO 1	TEXTO 2
A1 ALTURA DO TEXTO 1	ESCRITA PADRÃO EM TODAS AS UNIDADES "UBS", FONTE ARIAL, LETRA CAIXA EM ACM, ESP. 20mm, ACABAMENTO FOSCO, NA COR BRANCO.	ESCRITA COM O NOME DA UBS, LETRA CAIXA EM ACM, ESP. 20mm, ACABAMENTO FOSCO, NA COR BRANCO. O POSICIONAMENTO DA ESCRITA DEVERÁ SER CENTRALIZADA EM RELAÇÃO AO TEXTO 1
A2 DISTÂNCIA ENTRE O TEXTO 1 E O TEXTO 2		
A3 ALTURA DO TEXTO 2		
B1 ALTURA DA BASE DO TEXTO 1		
B2 ALTURA DA BASE DO TEXTO 2		
C ESPAÇAMENTO LATERAL DO TEXTO 1		
D ESPAÇO DESTINADO A FIXAÇÃO DAS LETRAS – CENTRALIZAR A ESCRITA DO TEXTO 1 RESPEITANDO OS DISTÂNCIAMENTOS LATERAIS		

OBS.: NOS CASOS EM QUE O NOME DA UBS NÃO COUBER NO MURO FRONTAL, PODERÁ SER UTILIZADO O ESPAÇO INDICADO NO MEMORIAL DESCRITIVO.

APROVAÇÃO					
PROJETO APROVADO PELA VIGILÂNCIA SANITÁRIA ESTADUAL DE MINAS GERAIS/SUBSECRETARIA DE VIGILÂNCIA EM SAÚDE – CONFORME PARECER TÉCNICO Nº 509/23 DE 26/05/2023.					
REVISÕES	1	ADEQUAÇÃO PREFEITURA CONQUISTA-MG	E	04/03/24	PMC
	0	EMISSÃO INICIAL	B	18/05/23	EFM/DCSL CCPC SES/MG
Nº	DESCRIÇÃO	T.E.	DATA	PRO.	VER.
UBS PADRÃO ALVENARIA – TIPO I					
T.E. – TIPOS DE EMISSÃO					
A – PRELIMINAR C – P/ CONHECIMENTO E – P/ CONSTRUÇÃO G – CONF. CONSTRUÍDO L – APROVADO					
B – P/APROVAÇÃO D – P/ COTAÇÃO F – CONF. COMPRADO H – CANCELADO					
		GOVERNO DE MINAS SECRETARIA DE ESTADO DE SAÚDE			ÁREAS (m²)
		TÍTULO: UBS PADRÃO ALVENARIA – TIPO I VISTAS			TERRENO: 664,80
PROJETO RESPONSÁVEL TÉCNICO: JÚLIA ESTER DE P. MEDRADO CAU A155640-1		COORDENAÇÃO DE CONVÊNIO E PRESTAÇÃO DE CONTAS (CCPC) – SES/SILC/DIFE			ÁREA CONSTRUÍDA: 466,18
PROJETO RESPONSÁVEL TÉCNICO: DENISE CÂNDIDO DE SÁ LIMA CREA-MG 149.625/D		ENDEREÇO SES-MG: RODOVIA PARA JOÃO PAULO II, BAIRRO SERRA VERDE, Nº4143 – BH / MG CEP: 31630-900 – EDIFÍCIO MINAS	DATA: 04/03/24	PRANCHA: 04/04	REVISÃO: 01