



MUNICÍPIO DE CONQUISTA
PC CORONEL TANCREDO FRANÇA, Nº 181
CENTRO – CEP: 38195000 – Conquista- MG
FONE: (34)33531227 – e-mail: licitacao@conquista.mg.gov.br
<http://www.conquista.mg.gov.br>
CNPJ: 18.428.888/0001-23



INFORMAÇÕES INICIAIS

Processo Licitatório	096/2024
Concorrência Eletrônica	012/2024
Critério de Julgamento	MENOR PREÇO GLOBAL
Modo de Disputa	ABERTO
Preferência ME, EPP e Equiparadas	CONFORME LEI
Valor Estimado da Contratação	R\$ 526.554,74 (quinhentos e vinte e seis mil quinhentos e cinquenta e quatro reais e setent e quatro centavos)
Objeto do certame	CONTRATAÇÃO DE EMPRESA ESPECIALIZADA PARA EXECUÇÃO DOS SERVIÇOS DE PAVIMENTAÇÃO ASFÁLTICA DA RUA SALATIEL ALVES NO DISTRITO DE JUBAÍ, CONQUISTA/MG.
Data da Sessão Pública	Dia 10/072024 às 09:30HS (Horário de Brasília) Plataforma Eletrônica Licitanet, através do endereço eletrônico ww.licitanet.com.br .
Edital	O edital está disponível na sede da Prefeitura Municipal de Conquista/MG, Pç Cel Tancredo França, 181, Centro no horário de 09:00n às 16 horas, de segunda a sexta-feira, podendo ser retirado no site oficial – www.conquista.mg.gov.br ou solicitado através do e-mail licitacao@conquista.mg.gov.br
Contatos e informações	IARA MARIA RIBEIRO -Agente de Contratação TELEFONE (34) 3353-1228 RAMAL 201



MUNICÍPIO DE CONQUISTA
PC CORONEL TANCREDO FRANÇA, Nº 181
CENTRO – CEP: 38195000 – Conquista- MG
FONE: (34)33531227 – e-mail: licitacao@conquista.mg.gov.br
<http://www.conquista.mg.gov.br>
CNPJ: 18.428.888/0001-23



Sumário

1. DO OBJETO	3
2. DA PARTICIPAÇÃO NA LICITAÇÃO	3
3. DA APRESENTAÇÃO DA PROPOSTA E DOS DOCUMENTOS DE HABILITAÇÃO	5
4. DO PREENCHIMENTO DA PROPOSTA.....	7
5. DA ABERTURA DA SESSÃO, CLASSIFICAÇÃO DAS PROPOSTAS E FORMULAÇÃO DE LANCES	8
6. DA FASE DE JULGAMENTO.....	12
7. DA FASE DE HABILITAÇÃO	14
8. DOS RECURSOS.....	17
9. DAS INFRAÇÕES ADMINISTRATIVAS E SANÇÕES	22
10. DA IMPUGNAÇÃO AO EDITAL E DO PEDIDO DE ESCLARECIMENTO.....	24
11. DAS DISPOSIÇÕES GERAIS	24



MUNICÍPIO DE CONQUISTA
PC CORONEL TANCREDO FRANÇA, Nº 181
CENTRO – CEP: 38195000 – Conquista- MG
FONE: (34)33531227 – e-mail: licitacao@conquista.mg.gov.br
<http://www.conquista.mg.gov.br>
CNPJ: 18.428.888/0001-23



PREFEITURA MUNICIPAL DE CONQUISTA / MG
CONCORRÊNCIA ELETRÔNICA Nº 012/2024

Processo Administrativo nº966/2024

Torna-se público que a Prefeitura Municipal de Conquista/MG pessoa jurídica de direito público, inscrita no CNPJ sob o nº 18.428.888/0001-23, com sede na Praça Cel. Tancredo França, 181, Centro, Conquista/MG por meio do seu setor de Licitações, realizará licitação, na modalidade CONCORRÊNCIA, na forma ELETRÔNICA, nos termos da [Lei nº 14.133, de 1º de abril de 2021](#), e demais legislação aplicável e, ainda, de acordo com as condições estabelecidas neste Edital.

Data da abertura da sessão pública: **10 de JULHO de 2024**

Início da Sessão de disputa de preços: **às 09:30 horas do dia 10 de JULHO de 2024.**

Endereço Eletrônico: **LICITANET – Licitações On-line**
(www.licitanet.com.br)

Encaminhamento da proposta e documentos de habilitação: **a partir da data de divulgação do Edital na LICITANET - Licitações On-line, até a data e horário da abertura da sessão pública.**

1. DO OBJETO

O objeto da presente licitação é a **CONTRATAÇÃO DE EMPRESA ESPECIALIZADA PARA EXECUÇÃO DOS SERVIÇOS DE PAVIMENTAÇÃO ASFÁLTICA DA RUA SALATIEL ALVES NO DISTRITO DE JUBAÍ, CONQUISTA/MG**, conforme condições, quantidades e exigências estabelecidas neste Edital e seus anexos.

1.1. *A licitação será realizada pelo critério menor preço global, conforme tabela constante no Termo de Referência, devendo o licitante oferecer proposta para todos os itens que o compõem.*

2. DA PARTICIPAÇÃO NA LICITAÇÃO

2.1. Poderão participar desta Concorrência os interessados que estiverem previamente credenciados na Plataforma Eletrônica LICITANET, Licitanet, através do endereço eletrônico www.licitanet.com.br. Qualquer dúvida em relação ao acesso na Plataforma operacional poderá ser esclarecida pelo Suporte: **(34) 2512-6500** ou pelo e-mail contato@licitanet.com.br.



MUNICÍPIO DE CONQUISTA
PC CORONEL TANCREDO FRANÇA, Nº 181
CENTRO – CEP: 38195000 – Conquista- MG
FONE: (34)33531227 – e-mail: licitacao@conquista.mg.gov.br
<http://www.conquista.mg.gov.br>
CNPJ: 18.428.888/0001-23



2.2. O licitante responsabiliza-se exclusiva e formalmente pelas transações efetuadas em seu nome, assume como firmes e verdadeiras suas propostas e seus lances, inclusive os atos praticados diretamente ou por seu representante, excluída a responsabilidade do provedor do sistema ou do órgão promotor da licitação por eventuais danos decorrentes de uso indevido das credenciais de acesso, ainda que por terceiros.

2.3. É de responsabilidade do cadastrado conferir a exatidão dos seus dados cadastrais na Plataforma e mantê-los atualizados, devendo proceder, imediatamente, à correção ou à alteração dos registros tão logo identifique incorreção ou aqueles se tornem desatualizados.

2.4. A não observância do disposto no item anterior poderá ensejar desclassificação no momento da habilitação.

2.5. Será concedido tratamento favorecido para as microempresas e empresas de pequeno porte, para as sociedades cooperativas mencionadas no [artigo 16 da Lei nº 14.133, de 2021](#), para o agricultor familiar, o produtor rural pessoa física e para o microempreendedor individual - MEI, nos limites previstos da [Lei Complementar nº 123, de 2006](#) e do Decreto n.º 8.538, de 2015.

2.6. Não poderão disputar esta licitação:

2.6.1. aquele que não atenda às condições deste Edital e seu(s) anexo(s);

2.6.2. autor do anteprojeto, do projeto básico ou do projeto executivo, pessoa física ou jurídica, quando a licitação versar sobre serviços ou fornecimento de bens a ele relacionados;

2.6.3. empresa, isoladamente ou em consórcio, responsável pela elaboração do projeto básico ou do projeto executivo, ou empresa da qual o autor do projeto seja dirigente, gerente, controlador, acionista ou detentor de mais de 5% (cinco por cento) do capital com direito a voto, responsável técnico ou subcontratado, quando a licitação versar sobre serviços ou fornecimento de bens a ela necessários;

2.6.4. pessoa física ou jurídica que se encontre, ao tempo da licitação, impossibilitada de participar da licitação em decorrência de sanção que lhe foi imposta;

2.6.5. **aquele que mantenha vínculo de natureza técnica, comercial, econômica, financeira, trabalhista ou civil com dirigente do órgão ou entidade contratante ou com agente público que desempenhe função na licitação ou atue na fiscalização ou na gestão do contrato, ou que deles seja cônjuge, companheiro ou parente em linha reta, colateral ou por afinidade, até o terceiro grau;**

2.6.6. empresas controladoras, controladas ou coligadas, nos termos da Lei nº 6.404, de 15 de dezembro de 1976, concorrendo entre si;

2.6.7. pessoa física ou jurídica que, nos 5 (cinco) anos anteriores à divulgação do edital, tenha sido condenada judicialmente, com trânsito em julgado, por exploração de trabalho infantil, por submissão de trabalhadores a condições análogas às de escravo ou por contratação de adolescentes nos casos vedados pela legislação trabalhista;

2.6.8. agente público do órgão ou entidade licitante;

2.6.9. Organizações da Sociedade Civil de Interesse Público - OSCIP, atuando nessa condição;



MUNICÍPIO DE CONQUISTA
PC CORONEL TANCREDO FRANÇA, Nº 181
CENTRO – CEP: 38195000 – Conquista- MG
FONE: (34)33531227 – e-mail: licitacao@conquista.mg.gov.br
<http://www.conquista.mg.gov.br>
CNPJ: 18.428.888/0001-23



2.6.10. Não poderá participar, direta ou indiretamente, da licitação ou da execução do contrato agente público do órgão ou entidade contratante, devendo ser observadas as situações que possam configurar conflito de interesses no exercício ou após o exercício do cargo ou emprego, nos termos da legislação que disciplina a matéria, conforme [§ 1º do art. 9º da Lei nº 14.133, de 2021](#).

2.7. O impedimento de que trata o item 2.6.4 será também aplicado ao licitante que atue em substituição a outra pessoa, física ou jurídica, com o intuito de burlar a efetividade da sanção a ela aplicada, inclusive a sua controladora, controlada ou coligada, desde que devidamente comprovado o ilícito ou a utilização fraudulenta da personalidade jurídica do licitante.

2.8. A critério da Prefeitura e exclusivamente a seu serviço, o autor dos projetos e a empresa a que se referem os itens 2.6.2 e 2.6.3 poderão participar no apoio das atividades de planejamento da contratação, de execução da licitação ou de gestão do contrato, desde que sob supervisão exclusiva de agentes públicos do órgão ou entidade.

2.9. Equiparam-se aos autores do projeto as empresas integrantes do mesmo grupo econômico.

2.10. O disposto nos itens 2.6.2 e 2.6.3 não impede a licitação ou a contratação de serviço que inclua como encargo do contratado a elaboração do projeto básico e do projeto executivo, nas contratações integradas, e do projeto executivo, nos demais regimes de execução.

2.11. Em licitações e contratações realizadas no âmbito de projetos e programas parcialmente financiados por agência oficial de cooperação estrangeira ou por organismo financeiro internacional com recursos do financiamento ou da contrapartida nacional, não poderá participar pessoa física ou jurídica que integre o rol de pessoas sancionadas por essas entidades ou que seja declarada inidônea nos termos da [Lei nº 14.133/2021](#).

2.12. A vedação de que trata o item 2.6.8 estende-se a terceiro que auxilie a condução da contratação na qualidade de integrante de equipe de apoio, profissional especializado ou funcionário ou representante de empresa que preste assessoria técnica.

3. DA APRESENTAÇÃO DA PROPOSTA E DOS DOCUMENTOS DE HABILITAÇÃO

3.1. Os licitantes encaminharão, exclusivamente por meio do sistema eletrônico, a proposta com o preço ou o percentual de desconto, conforme o critério de julgamento adotado neste Edital, até a data e o horário estabelecidos para abertura da sessão pública.

3.2. No cadastramento da proposta inicial, o licitante declarará, em campo próprio do sistema, que:

3.2.1. está ciente e concorda com as condições contidas no edital e seus anexos, bem como de que a proposta apresentada compreende a integralidade dos custos para atendimento dos direitos trabalhistas assegurados na Constituição Federal, nas leis trabalhistas, nas normas infralegais, nas convenções coletivas de trabalho e nos termos de ajustamento de conduta vigentes na data de sua entrega em definitivo e que cumpre plenamente os requisitos de habilitação definidos no instrumento convocatório;



MUNICÍPIO DE CONQUISTA
PC CORONEL TANCREDO FRANÇA, Nº 181
CENTRO – CEP: 38195000 – Conquista- MG
FONE: (34)33531227 – e-mail: licitacao@conquista.mg.gov.br
<http://www.conquista.mg.gov.br>
CNPJ: 18.428.888/0001-23



- 3.2.2. não emprega menor de 18 anos em trabalho noturno, perigoso ou insalubre e não emprega menor de 16 anos, salvo menor, a partir de 14 anos, na condição de aprendiz, nos termos do [artigo 7º, XXXIII, da Constituição](#);
- 3.2.3. não possui empregados executando trabalho degradante ou forçado, observando o disposto nos [incisos III e IV do art. 1º e no inciso III do art. 5º da Constituição Federal](#);
- 3.2.4. cumpre as exigências de reserva de cargos para pessoa com deficiência e para reabilitado da Previdência Social, previstas em lei e em outras normas específicas.
- 3.3. O licitante organizado em cooperativa deverá declarar, ainda, em campo próprio do sistema eletrônico, que cumpre os requisitos estabelecidos no [artigo 16 da Lei nº 14.133, de 2021](#).
- 3.4. O fornecedor enquadrado como microempresa, empresa de pequeno porte ou sociedade cooperativa deverá declarar, ainda, em campo próprio do sistema eletrônico, que cumpre os requisitos estabelecidos no [artigo 3º da Lei Complementar nº 123, de 2006](#), estando apto a usufruir do tratamento favorecido estabelecido em seus [arts. 42 a 49](#), observado o disposto nos [§§ 1º ao 3º do art. 4º, da Lei n.º 14.133, de 2021](#).
- 3.4.1. no item exclusivo para participação de microempresas e empresas de pequeno porte, a assinalação do campo “não” impedirá o prosseguimento no certame, para aquele item;
- 3.4.2. nos itens em que a participação não for exclusiva para microempresas e empresas de pequeno porte, a assinalação do campo “não” apenas produzirá o efeito de o licitante não ter direito ao tratamento favorecido previsto na [Lei Complementar nº 123, de 2006](#), mesmo que microempresa, empresa de pequeno porte ou sociedade cooperativa.
- 3.5. A falsidade da declaração de que trata os itens 3.2 ou 3.4 sujeitará o licitante às sanções previstas na [Lei nº 14.133, de 2021](#), e neste Edital.
- 3.6. Os licitantes poderão retirar ou substituir a proposta ou, na hipótese de a fase de habilitação anteceder as fases de apresentação de propostas e lances e de julgamento, os documentos de habilitação anteriormente inseridos no sistema, até a abertura da sessão pública.
- 3.7. Não haverá ordem de classificação na etapa de apresentação da proposta e dos documentos de habilitação pelo licitante, o que ocorrerá somente após os procedimentos de abertura da sessão pública e da fase de envio de lances.
- 3.8. Serão disponibilizados para acesso público os documentos que compõem a proposta dos licitantes convocados para apresentação de propostas, após a fase de envio de lances.
- 3.9. Desde que disponibilizada a funcionalidade no sistema, o licitante poderá parametrizar o seu valor final mínimo ou o seu percentual de desconto máximo quando do cadastramento da proposta e obedecerá às seguintes regras:
- 3.9.1. a aplicação do intervalo mínimo de diferença de valores ou de percentuais entre os lances, que incidirá tanto em relação aos lances intermediários quanto em relação ao lance que cobrir a melhor oferta; e
- 3.9.2. os lances serão de envio automático pelo sistema, respeitado o valor final mínimo, caso estabelecido, e o intervalo de que trata o subitem acima.



MUNICÍPIO DE CONQUISTA
PC CORONEL TANCREDO FRANÇA, Nº 181
CENTRO – CEP: 38195000 – Conquista- MG
FONE: (34)33531227 – e-mail: licitacao@conquista.mg.gov.br
<http://www.conquista.mg.gov.br>
CNPJ: 18.428.888/0001-23



3.10. O valor final mínimo ou o percentual de desconto final máximo parametrizado no sistema poderá ser alterado pelo fornecedor durante a fase de disputa, sendo vedado:

3.10.1. valor superior a lance já registrado pelo fornecedor no sistema, quando adotado o critério de julgamento por menor preço; e percentual de desconto inferior a lance já registrado pelo fornecedor no sistema, quando adotado o critério de julgamento por maior desconto.

3.11. O valor final mínimo ou o percentual de desconto final máximo parametrizado na forma do item 3.9 possuirá caráter sigiloso para os demais fornecedores e para o órgão promotor da licitação, podendo ser disponibilizado estrita e permanentemente aos órgãos de controle externo e interno.

3.12. Caberá ao licitante interessado em participar da licitação acompanhar as operações no sistema eletrônico durante o processo licitatório e se responsabilizar pelo ônus decorrente da perda de negócios diante da inobservância de mensagens emitidas pela Prefeitura ou de sua desconexão.

3.13. O licitante deverá comunicar imediatamente ao provedor do sistema qualquer acontecimento que possa comprometer o sigilo ou a segurança, para imediato bloqueio de acesso.

4. DO PREENCHIMENTO DA PROPOSTA

4.1. O licitante deverá enviar sua proposta mediante o preenchimento, no sistema eletrônico, dos seguintes campos:

4.1.1. *valor unitário e total dos itens;*

4.1.2. *Marca (se for o caso);*

4.1.3. *Fabricante (se for o caso);*

4.2. Todas as especificações do objeto contidas na proposta vinculam o licitante.

4.3. Nos valores propostos estarão inclusos todos os custos operacionais, encargos previdenciários, trabalhistas, tributários, comerciais e quaisquer outros que incidam direta ou indiretamente na execução do objeto.

4.4. Os preços ofertados, tanto na proposta inicial, quanto na etapa de lances, serão de exclusiva responsabilidade do licitante, não lhe assistindo o direito de pleitear qualquer alteração, sob alegação de erro, omissão ou qualquer outro pretexto.

4.5. A apresentação das propostas implica obrigatoriedade do cumprimento das disposições nelas contidas, em conformidade com o que dispõe o Termo de Referência, assumindo o proponente o compromisso de executar o objeto licitado nos seus termos, bem como de fornecer os materiais, equipamentos, ferramentas e utensílios necessários, em quantidades e qualidades adequadas à perfeita execução contratual, promovendo, quando requerido, sua substituição.

4.5.1. O prazo de validade da proposta não será inferior a **60 (sessenta)** dias, a contar da data de sua apresentação.

4.6. O descumprimento das regras supramencionadas pela Prefeitura por parte dos contratados pode ensejar a responsabilização pelo Tribunal de Contas do Estado de Minas



MUNICÍPIO DE CONQUISTA
PC CORONEL TANCREDO FRANÇA, Nº 181
CENTRO – CEP: 38195000 – Conquista- MG
FONE: (34)33531227 – e-mail: licitacao@conquista.mg.gov.br
<http://www.conquista.mg.gov.br>
CNPJ: 18.428.888/0001-23



Gerais, após o devido processo legal, gerar as seguintes consequências: assinatura de prazo para a adoção das medidas necessárias ao exato cumprimento da lei, nos termos do [art. 71, inciso IX, da Constituição](#); ou condenação dos agentes públicos responsáveis e da empresa contratada ao pagamento dos prejuízos ao erário, caso verificada a ocorrência de superfaturamento por sobrepreço na execução do contrato.

5. DA ABERTURA DA SESSÃO, CLASSIFICAÇÃO DAS PROPOSTAS E FORMULAÇÃO DE LANCES

5.1. A abertura da presente licitação dar-se-á em sessão pública, por meio de sistema eletrônico, na data, horário e local indicados neste Edital.

5.2. Os licitantes poderão retirar ou substituir a proposta ou os documentos de habilitação, quando for o caso, anteriormente inseridos no sistema, até a abertura da sessão pública.

5.3. O sistema disponibilizará campo próprio para troca de mensagens entre o agente de contratação/comissão de contratação e os licitantes.

5.4. Iniciada a etapa competitiva, os licitantes deverão encaminhar lances exclusivamente por meio de sistema eletrônico, sendo imediatamente informados do seu recebimento e do valor consignado no registro.

5.5. O lance deverá ser ofertado pelo valor global.

5.6. Os licitantes poderão oferecer lances sucessivos, observando o horário fixado para abertura da sessão e as regras estabelecidas no Edital.

5.7. O licitante somente poderá oferecer lance de valor inferior ou percentual de desconto superior ao último por ele ofertado e registrado pelo sistema.

5.8. O intervalo mínimo de diferença de valores ou percentuais entre os lances, que incidirá tanto em relação aos lances intermediários quanto em relação à proposta que cobrir a melhor oferta deverá ser de 0,01.

5.9. O licitante poderá, uma única vez, excluir seu último lance ofertado, no intervalo de quinze segundos após o registro no sistema, na hipótese de lance inconsistente ou inexequível.

5.10. O procedimento seguirá de acordo com o modo de disputa adotado.

5.11. Caso seja adotado para o envio de lances na concorrência eletrônica o modo de disputa “aberto”, os licitantes apresentarão lances públicos e sucessivos, com prorrogações.

5.11.1. A etapa de lances da sessão pública terá duração de dez minutos e, após isso, será prorrogada automaticamente pelo sistema quando houver lance ofertado nos últimos dois minutos do período de duração da sessão pública.

5.11.2. A prorrogação automática da etapa de lances, de que trata o subitem anterior, será de dois minutos e ocorrerá sucessivamente sempre que houver lances enviados nesse período de prorrogação, inclusive no caso de lances intermediários.

5.11.3. Não havendo novos lances na forma estabelecida nos itens anteriores, a sessão pública encerrar-se-á automaticamente, e o sistema ordenará e divulgará os lances conforme a ordem final de classificação.



MUNICÍPIO DE CONQUISTA
PC CORONEL TANCREDO FRANÇA, Nº 181
CENTRO – CEP: 38195000 – Conquista- MG
FONE: (34)33531227 – e-mail: licitacao@conquista.mg.gov.br
<http://www.conquista.mg.gov.br>
CNPJ: 18.428.888/0001-23



5.11.4. Definida a melhor proposta, se a diferença em relação à proposta classificada em segundo lugar for de pelo menos 5% (cinco por cento), o agente de contratação/comissão de contratação, auxiliado pela equipe de apoio, poderá admitir o reinício da disputa aberta, para a definição das demais colocações.

5.11.5. Após o reinício previsto no item supra, os licitantes serão convocados para apresentar lances intermediários.

5.12. Caso seja adotado para o envio de lances na concorrência eletrônica o modo de disputa “aberto e fechado”, os licitantes apresentarão lances públicos e sucessivos, com lance final e fechado.

5.12.1. A etapa de lances da sessão pública terá duração inicial de quinze minutos. Após esse prazo, o sistema encaminhará aviso de fechamento iminente dos lances, após o que transcorrerá o período de até dez minutos, aleatoriamente determinado, findo o qual será automaticamente encerrada a recepção de lances.

5.12.2. Encerrado o prazo previsto no subitem anterior, o sistema abrirá oportunidade para que o autor da oferta de valor mais baixo e os das ofertas com preços até 10% (dez por cento) superiores àquela possam ofertar um lance final e fechado em até cinco minutos, o qual será sigiloso até o encerramento deste prazo.

5.12.3. No procedimento de que trata o subitem supra, o licitante poderá optar por manter o seu último lance da etapa aberta, ou por ofertar melhor lance.

5.12.4. Não havendo pelo menos três ofertas nas condições definidas neste item, poderão os autores dos melhores lances subsequentes, na ordem de classificação, até o máximo de três, oferecer um lance final e fechado em até cinco minutos, o qual será sigiloso até o encerramento deste prazo.

5.12.5. Após o término dos prazos estabelecidos nos itens anteriores, o sistema ordenará e divulgará os lances segundo a ordem crescente de valores.

5.13. Caso seja adotado para o envio de lances na concorrência eletrônica o modo de disputa “fechado e aberto”, poderão participar da etapa aberta somente os licitantes que apresentarem a proposta de menor preço/ maior percentual de desconto e os das propostas até 10% (dez por cento) superiores/inferiores àquela, em que os licitantes apresentarão lances públicos e sucessivos, até o encerramento da sessão e eventuais prorrogações.

5.13.1. Não havendo pelo menos 3 (três) propostas nas condições definidas no item 5.13, poderão os licitantes que apresentaram as três melhores propostas, consideradas as empatadas, oferecer novos lances sucessivos.

5.13.2. A etapa de lances da sessão pública terá duração de dez minutos e, após isso, será prorrogada automaticamente pelo sistema quando houver lance ofertado nos últimos dois minutos do período de duração da sessão pública.

5.13.3. A prorrogação automática da etapa de lances, de que trata o subitem anterior, será de dois minutos e ocorrerá sucessivamente sempre que houver lances enviados nesse período de prorrogação, inclusive no caso de lances intermediários.

5.13.4. Não havendo novos lances na forma estabelecida nos itens anteriores, a sessão pública encerrar-se-á automaticamente, e o sistema ordenará e divulgará os lances conforme a ordem final de classificação.



MUNICÍPIO DE CONQUISTA
PC CORONEL TANCREDO FRANÇA, Nº 181
CENTRO – CEP: 38195000 – Conquista- MG
FONE: (34)33531227 – e-mail: licitacao@conquista.mg.gov.br
<http://www.conquista.mg.gov.br>
CNPJ: 18.428.888/0001-23



- 5.13.5. Definida a melhor proposta, se a diferença em relação à proposta classificada em segundo lugar for de pelo menos 5% (cinco por cento), o agente de contratação/comissão de contratação, auxiliado pela equipe de apoio, poderá admitir o reinício da disputa aberta, para a definição das demais colocações.
- 5.13.6. Após o reinício previsto no subitem supra, os licitantes serão convocados para apresentar lances intermediários.
- 5.14. Após o término dos prazos estabelecidos nos subitens anteriores, o sistema ordenará e divulgará os lances segundo a ordem crescente de valores.
- 5.15. Não serão aceitos dois ou mais lances de mesmo valor, prevalecendo aquele que for recebido e registrado em primeiro lugar.
- 5.16. Durante o transcurso da sessão pública, os licitantes serão informados, em tempo real, do valor do menor lance registrado, vedada a identificação do licitante.
- 5.17. No caso de desconexão com o agente de contratação/comissão de contratação, no decorrer da etapa competitiva da concorrência eletrônica, o sistema eletrônico poderá permanecer acessível aos licitantes para a recepção dos lances.
- 5.18. Quando a desconexão do sistema eletrônico para o agente de contratação/comissão de contratação persistir por tempo superior a dez minutos, a sessão pública será suspensa e reiniciada somente após decorridas vinte e quatro horas da comunicação do fato pelo agente de contratação/comissão de contratação aos participantes, no sítio eletrônico utilizado para divulgação.
- 5.19. Caso o licitante não apresente lances, concorrerá com o valor de sua proposta.
- 5.20. Em relação a itens não exclusivos para participação de microempresas e empresas de pequeno porte, uma vez encerrada a etapa de lances, será efetivada a verificação do porte da entidade empresarial. O sistema identificará em coluna própria as microempresas e empresas de pequeno porte participantes, procedendo à comparação com os valores da primeira colocada, se esta for empresa de maior porte, assim como das demais classificadas, para o fim de aplicar-se o disposto nos [arts. 44 e 45 da Lei Complementar nº 123, de 2006](#), regulamentada pelo [Decreto nº 8.538, de 2015](#).
- 5.20.1. Nessas condições, as propostas de microempresas e empresas de pequeno porte que se encontrarem na faixa de até 5% (cinco por cento) acima da melhor proposta ou melhor lance serão consideradas empatadas com a primeira colocada.
- 5.20.2. A melhor classificada nos termos do subitem anterior terá o direito de encaminhar uma última oferta para desempate, obrigatoriamente em valor inferior ao da primeira colocada, no prazo de 5 (cinco) minutos controlados pelo sistema, contados após a comunicação automática para tanto.
- 5.20.3. Caso a microempresa ou a empresa de pequeno porte melhor classificada desista ou não se manifeste no prazo estabelecido, serão convocadas as demais licitantes microempresa e empresa de pequeno porte que se encontrem naquele intervalo de 5% (cinco por cento), na ordem de classificação, para o exercício do mesmo direito, no prazo estabelecido no subitem anterior.
- 5.20.4. No caso de equivalência dos valores apresentados pelas microempresas e empresas de pequeno porte que se encontrem nos intervalos estabelecidos nos subitens



MUNICÍPIO DE CONQUISTA
PC CORONEL TANCREDO FRANÇA, Nº 181
CENTRO – CEP: 38195000 – Conquista- MG
FONE: (34)33531227 – e-mail: licitacao@conquista.mg.gov.br
<http://www.conquista.mg.gov.br>
CNPJ: 18.428.888/0001-23



anteriores, será realizado sorteio entre elas para que se identifique aquela que primeiro poderá apresentar melhor oferta.

5.21. Só poderá haver empate entre propostas iguais (não seguidas de lances), ou entre lances finais da fase fechada do modo de disputa aberto e fechado.

5.21.1. Havendo eventual empate entre propostas ou lances, o critério de desempate será aquele previsto no [art. 60 da Lei nº 14.133, de 2021](#), nesta ordem:

5.21.1.1. disputa final, hipótese em que os licitantes empatados poderão apresentar nova proposta em ato contínuo à classificação;

5.21.1.2. avaliação do desempenho contratual prévio dos licitantes, para a qual deverão preferencialmente ser utilizados registros cadastrais para efeito de atesto de cumprimento de obrigações previstos nesta Lei;

5.21.1.3. desenvolvimento pelo licitante de ações de equidade entre homens e mulheres no ambiente de trabalho, conforme regulamento;

5.21.1.4. desenvolvimento pelo licitante de programa de integridade, conforme orientações dos órgãos de controle.

5.21.2. Persistindo o empate, será assegurada preferência, sucessivamente, aos bens e serviços produzidos ou prestados por:

5.21.2.1. empresas estabelecidas no território do Estado ou do Distrito Federal do órgão ou entidade da Administração Pública estadual ou distrital licitante ou, no caso de licitação realizada por órgão ou entidade de Município, no território do Estado em que este se localize;

5.21.2.2. empresas brasileiras;

5.21.2.3. empresas que invistam em pesquisa e no desenvolvimento de tecnologia no País;

5.21.2.4. empresas que comprovem a prática de mitigação, nos termos da [Lei nº 12.187, de 29 de dezembro de 2009](#).

5.22. Encerrada a etapa de envio de lances da sessão pública, na hipótese da proposta do primeiro colocado permanecer acima do preço máximo ou inferior ao desconto definido para a contratação, o agente de contratação/comissão de contratação poderá negociar condições mais vantajosas, após definido o resultado do julgamento.

5.22.1. A negociação poderá ser feita com os demais licitantes, segundo a ordem de classificação inicialmente estabelecida, quando o primeiro colocado, mesmo após a negociação, for desclassificado em razão de sua proposta permanecer acima do preço máximo definido pela Prefeitura.

5.22.2. A negociação será realizada por meio do sistema, podendo ser acompanhada pelos demais licitantes.

5.22.3. O resultado da negociação será divulgado a todos os licitantes e anexado aos autos do processo licitatório.

5.22.4. O agente de contratação/comissão de contratação solicitará ao licitante mais bem classificado que, no prazo mínimo de 2 (duas) horas, envie a proposta adequada ao último lance ofertado após a negociação realizada, acompanhada, se for o caso, dos



MUNICÍPIO DE CONQUISTA
PC CORONEL TANCREDO FRANÇA, Nº 181
CENTRO – CEP: 38195000 – Conquista- MG
FONE: (34)33531227 – e-mail: licitacao@conquista.mg.gov.br
<http://www.conquista.mg.gov.br>
CNPJ: 18.428.888/0001-23



documentos complementares, quando necessários à confirmação daqueles exigidos neste Edital e já apresentados.

5.22.5. É facultado ao agente de contratação/comissão de contratação prorrogar o prazo estabelecido, a partir de solicitação fundamentada feita no chat pelo licitante, antes de findo o prazo.

5.23. Após a negociação do preço, o agente de contratação/comissão de contratação iniciará a fase de aceitação e julgamento da proposta.

6. DA FASE DE JULGAMENTO

6.1. Encerrada a etapa de negociação, o agente de contratação/comissão de contratação verificará se o licitante provisoriamente classificado em primeiro lugar atende às condições de participação no certame, conforme previsto no [art. 14 da Lei nº 14.133/2021](#), legislação correlata e no item 2.6 do edital, especialmente quanto à existência de sanção que impeça a participação no certame ou a futura contratação, mediante a consulta aos seguintes cadastros:

6.1.1. Cadastro Nacional de Empresas Inidôneas e Suspensas - CEIS, mantido pela Controladoria-Geral da União (<https://www.portaltransparencia.gov.br/sancoes/ceis>); e

6.1.2. Cadastro Nacional de Empresas Punidas – CNEP, mantido pela Controladoria-Geral da União (<https://www.portaltransparencia.gov.br/sancoes/cnep>).

6.2. A consulta aos cadastros será realizada em nome da empresa licitante e também de seu sócio majoritário, por força da vedação de que trata o [artigo 12 da Lei nº 8.429, de 1992](#).

6.2.1. Constatada a existência de sanção, o licitante será reputado inabilitado, por falta de condição de participação.

6.3. Caso o licitante provisoriamente classificado em primeiro lugar tenha se utilizado de algum tratamento favorecido às ME/EPPs, o agente de contratação/comissão de contratação verificará se faz jus ao benefício, em conformidade com a Lei.

6.4. Verificadas as condições de participação e de utilização do tratamento favorecido, o agente de contratação/comissão de contratação examinará a proposta classificada em primeiro lugar quanto à adequação ao objeto e à compatibilidade do preço em relação ao máximo estipulado para contratação neste Edital e em seus anexos.

6.5. Será desclassificada a proposta vencedora que:

6.5.1. conter vícios insanáveis;

6.5.2. não obedecer às especificações técnicas contidas no Termo de Referência;

6.5.3. apresentar preços inexequíveis ou permanecerem acima do preço máximo definido para a contratação;

6.5.4. não tiverem sua exequibilidade demonstrada, quando exigido pela Prefeitura;

6.5.5. apresentar desconformidade com quaisquer outras exigências deste Edital ou seus anexos, desde que insanável.

6.6. No caso de bens e serviços em geral, é indício de inexequibilidade das propostas, valores inferiores a 50% (cinquenta por cento) do valor orçado pela Prefeitura.



MUNICÍPIO DE CONQUISTA
PC CORONEL TANCREDO FRANÇA, Nº 181
CENTRO – CEP: 38195000 – Conquista- MG
FONE: (34)33531227 – e-mail: licitacao@conquista.mg.gov.br
<http://www.conquista.mg.gov.br>
CNPJ: 18.428.888/0001-23



- 6.6.1. A inexecuibilidade, na hipótese de que trata o **caput**, só será considerada após diligência do agente de contratação/comissão de contratação, que comprove:
- 6.6.1.1. que o custo do licitante ultrapassa o valor da proposta; e
- 6.6.1.2. inexistirem custos de oportunidade capazes de justificar o vulto da oferta.
- 6.7. Em contratação de serviços de engenharia, além das disposições acima, a análise de exequibilidade e sobrepreço considerará o seguinte:
- 6.7.1. Nos regimes de execução por tarefa, empreitada por preço global ou empreitada integral, semi-integrada ou integrada, a caracterização do sobrepreço se dará pela superação do valor global estimado;
- 6.7.2. No caso de serviços de engenharia, serão consideradas inexequíveis as propostas cujos valores forem inferiores a 75% (setenta e cinco por cento) do valor orçado pela Prefeitura, independentemente do regime de execução.
- 6.7.3. Será exigida garantia adicional do licitante vencedor cuja proposta for inferior a 85% (oitenta e cinco por cento) do valor orçado pela Prefeitura, equivalente à diferença entre este último e o valor da proposta, sem prejuízo das demais garantias exigíveis de acordo com a Lei.
- 6.8. Se houver indícios de inexecuibilidade da proposta de preço, ou em caso da necessidade de esclarecimentos complementares, poderão ser efetuadas diligências, para que a empresa comprove a exequibilidade da proposta.
- 6.9. Caso o custo global estimado do objeto licitado tenha sido decomposto em seus respectivos custos unitários por meio de Planilha de Custos e Formação de Preços elaborada pela Prefeitura, o licitante classificado em primeiro lugar será convocado para apresentar Planilha por ele elaborada, com os respectivos valores adequados ao valor final da sua proposta, sob pena de não aceitação da proposta.
- 6.9.1. Em se tratando de serviços de engenharia, o licitante vencedor será convocado a apresentar à Prefeitura, por meio eletrônico, as planilhas com indicação dos quantitativos e dos custos unitários, seguindo o modelo elaborado pela Prefeitura, bem como com detalhamento das Bonificações e Despesas Indiretas (BDI) e dos Encargos Sociais (ES), com os respectivos valores adequados ao valor final da proposta vencedora, admitida a utilização dos preços unitários, no caso de empreitada por preço global, empreitada integral, contratação semi-integrada e contratação integrada, exclusivamente para eventuais adequações indispensáveis no cronograma físico-financeiro e para balizar excepcional aditamento posterior do contrato.
- 6.10. Erros no preenchimento da planilha não constituem motivo para a desclassificação da proposta. A planilha poderá ser ajustada pelo fornecedor, no prazo indicado pelo sistema, desde que não haja majoração do preço e que se comprove que este é o bastante para arcar com todos os custos da contratação;
- 6.10.1. O ajuste de que trata este dispositivo se limita a sanar erros ou falhas que não alterem a substância das propostas;
- 6.10.2. Considera-se erro no preenchimento da planilha passível de correção a indicação de recolhimento de impostos e contribuições na forma do Simples Nacional, quando não cabível esse regime.



MUNICÍPIO DE CONQUISTA
PC CORONEL TANCREDO FRANÇA, Nº 181
CENTRO – CEP: 38195000 – Conquista- MG
FONE: (34)33531227 – e-mail: licitacao@conquista.mg.gov.br
<http://www.conquista.mg.gov.br>
CNPJ: 18.428.888/0001-23



- 6.11. Para fins de análise da proposta quanto ao cumprimento das especificações do objeto, poderá ser colhida a manifestação escrita do setor requisitante do serviço ou da área especializada no objeto.
- 6.12. Caso o Termo de Referência exija a apresentação de amostra, o licitante classificado em primeiro lugar deverá apresentá-la, conforme disciplinado no Termo de Referência, sob pena de não aceitação da proposta.
- 6.13. Por meio de mensagem no sistema, será divulgado o local e horário de realização do procedimento para a avaliação das amostras, cuja presença será facultada a todos os interessados, incluindo os demais licitantes.
- 6.14. Os resultados das avaliações serão divulgados por meio de mensagem no sistema.
- 6.15. No caso de não haver entrega da amostra ou ocorrer atraso na entrega, sem justificativa aceita pelo agente de contratação/comissão de contratação, ou havendo entrega de amostra fora das especificações previstas neste Edital, a proposta do licitante será recusada.
- 6.16. Se a(s) amostra(s) apresentada(s) pelo primeiro classificado não for(em) aceita(s), o agente de contratação/comissão de contratação analisará a aceitabilidade da proposta ou lance ofertado pelo segundo classificado. Seguir-se-á com a verificação da(s) amostra(s) e, assim, sucessivamente, até a verificação de uma que atenda às especificações constantes no Termo de Referência.

7. DA FASE DE HABILITAÇÃO

8. Para fins de habilitação deverá, o licitante, comprovar os seguintes requisitos:

Habilitação jurídica

- 8.1. **Pessoa física:** cédula de identidade (RG) ou documento equivalente que, por força de lei, tenha validade para fins de identificação em todo o território nacional;
- 8.2. **Empresário individual:** inscrição no Registro Público de Empresas Mercantis, a cargo da Junta Comercial da respectiva sede;
- 8.3. **Microempreendedor Individual - MEI:** Certificado da Condição de Microempreendedor Individual - CCMEI, cuja aceitação ficará condicionada à verificação da autenticidade no sítio <https://www.gov.br/empresas-e-negocios/pt-br/empreendedor>;
- 8.4. Sociedade empresária, sociedade limitada unipessoal – SLU ou sociedade identificada como empresa individual de responsabilidade limitada - EIRELI: inscrição do ato constitutivo, estatuto ou contrato social no Registro Público de Empresas Mercantis, a cargo da Junta Comercial da respectiva sede, acompanhada de documento comprobatório de seus administradores;
- 8.5. **Sociedade empresária estrangeira:** portaria de autorização de funcionamento no Brasil, publicada no Diário Oficial da União e arquivada na Junta Comercial da unidade federativa onde se localizar a filial, agência, sucursal ou estabelecimento, a qual será considerada como sua sede, conforme Instrução [Normativa DREI/ME n.º 77, de 18 de março de 2020](#).



MUNICÍPIO DE CONQUISTA
PC CORONEL TANCREDO FRANÇA, Nº 181
CENTRO – CEP: 38195000 – Conquista- MG
FONE: (34)33531227 – e-mail: licitacao@conquista.mg.gov.br
<http://www.conquista.mg.gov.br>
CNPJ: 18.428.888/0001-23



8.6. **Sociedade simples:** inscrição do ato constitutivo no Registro Civil de Pessoas Jurídicas do local de sua sede, acompanhada de documento comprobatório de seus administradores;

8.7. **Filial, sucursal ou agência de sociedade simples ou empresária:** inscrição do ato constitutivo da filial, sucursal ou agência da sociedade simples ou empresária, respectivamente, no Registro Civil das Pessoas Jurídicas ou no Registro Público de Empresas Mercantis onde opera, com averbação no Registro onde tem sede a matriz

8.8. **Sociedade cooperativa:** ata de fundação e estatuto social, com a ata da assembleia que o aprovou, devidamente arquivado na Junta Comercial ou inscrito no Registro Civil das Pessoas Jurídicas da respectiva sede, além do registro de que trata o [art. 107 da Lei nº 5.764, de 16 de dezembro 1971](#).

8.9. Os documentos apresentados deverão estar acompanhados de todas as alterações ou da consolidação respectiva.

Habilitação fiscal, social e trabalhista

8.10. Prova de inscrição no Cadastro Nacional de Pessoas Jurídicas ou no Cadastro de Pessoas Físicas, conforme o caso;

8.11. Prova de regularidade fiscal perante a Fazenda Nacional, mediante apresentação de certidão expedida conjuntamente pela Secretaria da Receita Federal do Brasil (RFB) e pela Procuradoria-Geral da Fazenda Nacional (PGFN), referente a todos os créditos tributários federais e à Dívida Ativa da União (DAU) por elas administrados, inclusive aqueles relativos à Seguridade Social, nos termos da Portaria Conjunta nº 1.751, de 02 de outubro de 2014, do Secretário da Receita Federal do Brasil e da Procuradora-Geral da Fazenda Nacional.

8.12. Prova de regularidade com o Fundo de Garantia do Tempo de Serviço (FGTS);

8.13. Prova de inexistência de débitos inadimplidos perante a Justiça do Trabalho, mediante a apresentação de certidão negativa ou positiva com efeito de negativa, nos termos do Título VII-A da Consolidação das Leis do Trabalho, aprovada pelo Decreto-Lei nº 5.452, de 1º de maio de 1943;

8.14. Prova de inscrição no cadastro de contribuintes Estadual ou Municipal relativo ao domicílio ou sede do fornecedor, pertinente ao seu ramo de atividade e compatível com o objeto contratual;

8.15. Prova de regularidade com a Fazenda Estadual ou Municipal do domicílio ou sede do fornecedor, relativa à atividade em cujo exercício contrata ou concorre;

8.16. Caso o fornecedor seja considerado isento dos tributos Estadual ou Municipal relacionados ao objeto contratual, deverá comprovar tal condição mediante a apresentação de declaração da Fazenda respectiva do seu domicílio ou sede, ou outra equivalente, na forma da lei.

8.17. O fornecedor enquadrado como microempreendedor individual que pretenda auferir os benefícios do tratamento diferenciado previstos na Lei Complementar n. 123, de 2006, estará dispensado da prova de inscrição nos cadastros de contribuintes estadual e municipal.



MUNICÍPIO DE CONQUISTA
PC CORONEL TANCREDO FRANÇA, Nº 181
CENTRO – CEP: 38195000 – Conquista- MG
FONE: (34)33531227 – e-mail: licitacao@conquista.mg.gov.br
<http://www.conquista.mg.gov.br>
CNPJ: 18.428.888/0001-23



Qualificação Econômico-Financeira

- 8.18. Certidão negativa de falência expedida pelo distribuidor da sede do fornecedor - [Lei nº 14.133, de 2021, art. 69, caput, inciso II](#));
- 8.19. Balanço patrimonial, demonstração de resultado de exercício e demais demonstrações contábeis dos 2 (dois) últimos exercícios sociais, comprovando;
- 8.19.1. Índices de Liquidez Geral (LG), Liquidez Corrente (LC), e Solvência Geral (SG) superiores a 1 (um);
- 8.19.2. As empresas criadas no exercício financeiro da licitação deverão atender a todas as exigências da habilitação e poderão substituir os demonstrativos contábeis pelo balanço de abertura.
- 8.19.3. Os documentos referidos acima limitar-se-ão ao último exercício no caso de a pessoa jurídica ter sido constituída há menos de 2 (dois) anos;
- 8.19.4. Os documentos referidos acima deverão ser exigidos com base no limite definido pela Receita Federal do Brasil para transmissão da Escrituração Contábil Digital - ECD ao Sped.
- 8.20. Caso a empresa licitante apresente resultado inferior ou igual a 1 (um) em qualquer dos índices de Liquidez Geral (LG), Solvência Geral (SG) e Liquidez Corrente (LC), será exigido para fins de habilitação capital social ou patrimônio líquido mínimo de 10% (dez por cento) do valor total estimado da contratação.
- 8.21. As empresas criadas no exercício financeiro da licitação deverão atender a todas as exigências da habilitação e poderão substituir os demonstrativos contábeis pelo balanço de abertura. (Lei nº 14.133, de 2021, art. 65, §1º).
- 8.22. O atendimento dos índices econômicos previstos neste item deverá ser atestado mediante declaração assinada por profissional habilitado da área contábil, apresentada pelo fornecedor.

Qualificação Técnica

- 8.23. *Declaração de que o licitante tomou conhecimento de todas as informações e das condições locais para o cumprimento das obrigações objeto da licitação;*
- 8.23.1. A declaração acima poderá ser substituída por declaração formal assinada pelo responsável técnico do licitante acerca do conhecimento pleno das condições e peculiaridades da contratação
- 8.24. Sociedades empresárias estrangeiras atenderão à exigência por meio da apresentação, no momento da assinatura do contrato, da solicitação de registro perante a entidade profissional competente no Brasil.
- 8.25. Apresentação do(s) profissional(is) abaixo indicado(s), devidamente registrado(s) no conselho profissional competente, detentor de atestado de responsabilidade técnica por execução de obra ou serviço de características semelhantes, também abaixo indicado(s):
- 8.25.1. Responsável Técnico da execução dos serviços



MUNICÍPIO DE CONQUISTA
PC CORONEL TANCREDO FRANÇA, Nº 181
CENTRO – CEP: 38195000 – Conquista- MG
FONE: (34)33531227 – e-mail: licitacao@conquista.mg.gov.br
<http://www.conquista.mg.gov.br>
CNPJ: 18.428.888/0001-23



8.26. O(s) profissional(is) indicado(s) na forma supra deverá(ão) participar da obra ou serviço objeto do contrato, e será admitida a sua substituição por profissionais de experiência equivalente ou superior, desde que aprovada pela Administração.

8.27 Comprovação de aptidão para desempenho de atividade pertinente e compatível em características, quantidades e prazos com o objeto da licitação, bem como a indicação das instalações, do aparelhamento e do pessoal adequados e disponíveis para a realização do objeto da licitação, bem como a indicação e qualificação de cada um dos membros da equipe de trabalho que se responsabilizará pelos serviços.

8.28. A comprovação de aptidão será feita por meio de Certidão de Acervo Técnico (CAT) emitida por entidade profissional competente, vinculada a atestados fornecidos por pessoa jurídica de direito público ou privado, comprovando que a licitante tenha realizado a contento, serviço com característica similar, equivalente ou superior ao exigido.

8.29 Os atestados deverão conter:

- a. **a)** nome empresarial e dados de identificação da instituição emitente ou Pessoa Física (CPF, CNPJ, endereço, telefone, fax, e-mail, etc.);
- b. **b)** local e data de emissão;
- c. **c)** nome, cargo e a assinatura do responsável pela veracidade das informações;
- d. **d)** comprovação de capacidade de prestação de serviços, nos mesmos moldes e características definidas para o objeto da licitação/contratação;
- e. **e)** período de prestação de serviço.

É admitido o somatório de atestados, desde que esta soma permita aferir a existência de qualificação técnica compatível com as características do objeto da licitação.

8.30 Registro ou inscrição da empresa licitante e de seu responsável técnico na entidade profissional competente CREA/CAU.

8.31 No caso de dois ou mais licitantes apresentarem atestados de um mesmo profissional como responsável técnico, como comprovação de qualificação técnica, todos serão inabilitados.

8.32 Comprovação da licitante de possuir em seu quadro permanente, na data prevista para a entrega das propostas, profissional(is) de nível superior ou outro(s) reconhecido(s) pela entidade competente, detentor(es) de atestado(s) de responsabilidade técnica, devidamente registrado(s), na entidade profissional competente, que comprove(m) ter o(s) profissional(is) executado para órgão ou entidade da administração pública direta ou indireta, federal, estadual, municipal ou do Distrito Federal, ou ainda, para empresa privada, os serviços que atenderam as parcelas de maior relevância técnica.

Entende-se, como pertencente ao quadro permanente da licitante, o sócio, o administrador, o diretor, o empregado devidamente registrados na Carteira de Trabalho e Previdência Social, e o prestador de serviços, com contrato escrito firmado com a licitante.

8.33 Caso a licitante seja cooperativa, a comprovação de que trata esse subitem deve referir-se exclusivamente a cooperados, e dar-se-á pela apresentação dos respectivos atos de inscrição.

8.34 A comprovação de vínculo profissional se fará com a apresentação de cópia da carteira de trabalho (CTPS) em que conste a licitante como contratante, ou do contrato social da



MUNICÍPIO DE CONQUISTA
PC CORONEL TANCREDO FRANÇA, Nº 181
CENTRO – CEP: 38195000 – Conquista- MG
FONE: (34)33531227 – e-mail: licitacao@conquista.mg.gov.br
<http://www.conquista.mg.gov.br>
CNPJ: 18.428.888/0001-23



licitante em que conste o profissional como sócio, ou do contrato de trabalho devidamente registrado na entidade competente, em que conste o profissional como responsável técnico ou, ainda, de declaração de contratação futura do profissional detentor do atestado apresentado, desde que acompanhada de declaração de anuência do profissional.

8.35 Declaração indicando o nome, CPF e número do registro do responsável técnico que acompanhará a execução dos serviços de que trata o objeto.

8.36 O nome do responsável técnico indicado deverá constar dos atestados de responsabilidade técnica apresentados para qualificação técnica da licitante.

8.37 Atestado de visita técnica emitido pelo Departamento de Engenharia, que a proponente procedeu à visita técnica no local onde será executado o serviço.

*8.38 Caso não tenha feito a visita técnica, declaração de que tem conhecimento que não existe nenhum fato impeditivo da correta formulação da proposta e do integral cumprimento do contrato e nem reivindicações posteriores sob quaisquer alegações. **Comprovação de aptidão para execução de serviço de complexidade tecnológica e operacional equivalente ou superior com o objeto desta contratação, ou com o item pertinente, por meio da apresentação de certidões ou atestados, por pessoas jurídicas de direito público ou privado, ou regularmente emitido(s) pelo conselho profissional competente.***

8.39 Para fins da comprovação de que trata este subitem, os atestados deverão dizer respeito a contratos executados com as seguintes características mínimas:

8.40 Será admitida, para fins de comprovação de quantitativo mínimo, a apresentação e o somatório de diferentes atestados executados de forma concomitante.

8.40.1 Os atestados de capacidade técnica poderão ser apresentados em nome da matriz ou da filial da empresa licitante.

8.40.2 O licitante disponibilizará todas as informações necessárias à comprovação da legitimidade dos atestados, apresentando, quando solicitado pela Administração, cópia do contrato que deu suporte à contratação, endereço atual da contratante e local em que foi executado o objeto contratado, dentre outros documentos.

8.41 Caso admitida a participação de cooperativas, será exigida a seguinte documentação complementar:

A relação dos cooperados que atendem aos requisitos técnicos exigidos para a contratação e que executarão o contrato, com as respectivas atas de inscrição e a comprovação de que estão domiciliados na localidade da sede da cooperativa, respeitado o disposto nos arts. 4º, inciso XI, 21, inciso I e 42, §§2º a 6º da Lei n. 5.764, de 1971;

A declaração de regularidade de situação do contribuinte individual – DRSCI, para cada um dos cooperados indicados;

8.41.1 A comprovação do capital social proporcional ao número de cooperados necessários à prestação do serviço;

8.41.2 O registro previsto na Lei n. 5.764, de 1971, art. 107;



MUNICÍPIO DE CONQUISTA
PC CORONEL TANCREDO FRANÇA, Nº 181
CENTRO – CEP: 38195000 – Conquista- MG
FONE: (34)33531227 – e-mail: licitacao@conquista.mg.gov.br
<http://www.conquista.mg.gov.br>
CNPJ: 18.428.888/0001-23



8.41.3 A comprovação de integração das respectivas quotas-partes por parte dos cooperados que executarão o contrato;

8.41.4 Os seguintes documentos para a comprovação da regularidade jurídica da cooperativa: a) ata de fundação; b) estatuto social com a ata da assembleia que o aprovou; c) regimento dos fundos instituídos pelos cooperados, com a ata da assembleia; d) editais de convocação das três últimas assembleias gerais extraordinárias; e) três registros de presença dos cooperados que executarão o contrato em assembleias gerais ou nas reuniões seccionais; e f) ata da sessão que os cooperados autorizaram a cooperativa a contratar o objeto da licitação; e

8.41.5 A última auditoria contábil-financeira da cooperativa, conforme dispõe o art. 112 da Lei n. 5.764, de 1971, ou uma declaração, sob as penas da lei, de que tal auditoria não foi exigida pelo órgão fiscalizador

8.42 Será verificado se o licitante apresentou declaração de que atende aos requisitos de habilitação, e o declarante responderá pela veracidade das informações prestadas, na forma da lei ([art. 63, I, da Lei nº 14.133/2021](#)).

8.43 Será verificado se o licitante apresentou no sistema, sob pena de inabilitação, a declaração de que cumpre as exigências de reserva de cargos para pessoa com deficiência e para reabilitado da Previdência Social, previstas em lei e em outras normas específicas.

8.44 O licitante deverá apresentar, sob pena de desclassificação, declaração de que suas propostas econômicas compreendem a integralidade dos custos para atendimento dos direitos trabalhistas assegurados na Constituição Federal, nas leis trabalhistas, nas normas infralegais, nas convenções coletivas de trabalho e nos termos de ajustamento de conduta vigentes na data de entrega das propostas.

8.44.1 O licitante que optar por realizar vistoria prévia terá disponibilizado pela Prefeitura data e horário exclusivos, a ser agendado, conforme Termo de Referência, de modo que seu agendamento não coincida com o agendamento de outros licitantes.

8.44.2 Caso o licitante opte por não realizar vistoria, poderá substituir a declaração exigida no presente item por declaração formal assinada pelo seu responsável técnico acerca do conhecimento pleno das condições e peculiaridades da contratação.

8.45 A habilitação será verificada por meio da Plataforma Eletrônica, nos documentos por ela abrangidos.

8.45.1 Somente haverá a necessidade de comprovação do preenchimento de requisitos mediante apresentação dos documentos originais não-digitais quando houver dúvida em relação à integridade do documento digital ou quando a lei expressamente o exigir.

8.46 É de responsabilidade do licitante conferir a exatidão dos seus dados cadastrais na Plataforma Eletrônica e mantê-los atualizados, devendo proceder, imediatamente, à correção ou à alteração dos registros tão logo identifique incorreção ou aqueles se tornem desatualizados.

8.46.1 A não observância do disposto no item anterior poderá ensejar desclassificação no momento da habilitação.



MUNICÍPIO DE CONQUISTA
PC CORONEL TANCREDO FRANÇA, Nº 181
CENTRO – CEP: 38195000 – Conquista- MG
FONE: (34)33531227 – e-mail: licitacao@conquista.mg.gov.br
<http://www.conquista.mg.gov.br>
CNPJ: 18.428.888/0001-23



8.47 A verificação pelo agente de contratação/comissão de contratação, em sítios eletrônicos oficiais de órgãos e entidades emissores de certidões constitui meio legal de prova, para fins de habilitação.

8.47.1 Os documentos exigidos para habilitação que não estejam contemplados na Plataforma Eletrônica serão enviados por meio do sistema, em formato digital, no prazo de duas horas, prorrogável por igual período, contado da solicitação do agente de contratação/comissão de contratação.

8.47.2 Na hipótese de a fase de habilitação anteceder a fase de apresentação de propostas e lances, os licitantes encaminharão, por meio do sistema, simultaneamente os documentos de habilitação e a proposta com o preço ou o percentual de desconto.

8.48 A verificação na Plataforma Eletrônica ou a exigência dos documentos nela não contidos, somente será feita em relação ao licitante vencedor.

8.48.1 Os documentos relativos à regularidade fiscal somente serão exigidos, em qualquer caso, em momento posterior ao julgamento das propostas, e apenas do licitante mais bem classificado.

8.48.2 Respeitada a exceção do subitem anterior, relativa à regularidade fiscal, quando a fase de habilitação anteceder as fases de apresentação de propostas e lances e de julgamento, a verificação ou exigência do presente subitem ocorrerá em relação a todos os licitantes.

8.49 Após a entrega dos documentos para habilitação, não será permitida a substituição ou a apresentação de novos documentos, salvo em sede de diligência, para ([Lei 14.133/21, art. 64](#)):

8.49.1 complementação de informações acerca dos documentos já apresentados pelos licitantes e desde que necessária para apurar fatos existentes à época da abertura do certame; e

8.49.2 atualização de documentos cuja validade tenha expirado após a data de recebimento das propostas;

8.50 Na análise dos documentos de habilitação, a comissão de contratação poderá sanar erros ou falhas, que não alterem a substância dos documentos e sua validade jurídica, mediante decisão fundamentada, registrada em ata e acessível a todos, atribuindo-lhes eficácia para fins de habilitação e classificação.

8.51 Na hipótese de o licitante não atender às exigências para habilitação, o agente de contratação/comissão de contratação examinará a proposta subsequente e assim sucessivamente, na ordem de classificação, até a apuração de uma proposta que atenda ao presente edital, observado o prazo disposto no subitem 8.47.1.

8.52 Somente serão disponibilizados para acesso público os documentos de habilitação do licitante cuja proposta atenda ao edital de licitação, após concluídos os procedimentos de que trata o subitem anterior.

8.53 A comprovação de regularidade fiscal e trabalhista das microempresas e das empresas de pequeno porte somente será exigida para efeito de contratação, e não como condição para participação na licitação.



MUNICÍPIO DE CONQUISTA
PC CORONEL TANCREDO FRANÇA, Nº 181
CENTRO – CEP: 38195000 – Conquista- MG
FONE: (34)33531227 – e-mail: licitacao@conquista.mg.gov.br
<http://www.conquista.mg.gov.br>
CNPJ: 18.428.888/0001-23



8.54 Quando a fase de habilitação anteceder a de julgamento e já tiver sido encerrada, não caberá exclusão de licitante por motivo relacionado à habilitação, salvo em razão de fatos supervenientes ou só conhecidos após o julgamento.

9 DOS RECURSOS

9.38 A interposição de recurso referente ao julgamento das propostas, à habilitação ou inabilitação de licitantes, à anulação ou revogação da licitação, observará o disposto no [art. 165 da Lei nº 14.133, de 2021](#).

9.39 O prazo recursal é de 3 (três) dias úteis, contados da data de intimação ou de lavratura da ata.

9.40 Quando o recurso apresentado impugnar o julgamento das propostas ou o ato de habilitação ou inabilitação do licitante:

9.40.1 a intenção de recorrer deverá ser manifestada imediatamente, sob pena de preclusão;

9.40.2 o prazo para a manifestação da intenção de recorrer não será inferior a 10 (dez) minutos.

9.40.3 o prazo para apresentação das razões recursais será iniciado na data de intimação ou de lavratura da ata de habilitação ou inabilitação;

9.40.4 na hipótese de adoção da inversão de fases prevista no [§ 1º do art. 17 da Lei nº 14.133, de 2021](#), o prazo para apresentação das razões recursais será iniciado na data de intimação da ata de julgamento.

9.41 Os recursos deverão ser encaminhados em campo próprio do sistema.

9.42 O recurso será dirigido à autoridade que tiver editado o ato ou proferido a decisão recorrida, a qual poderá reconsiderar sua decisão no prazo de 3 (três) dias úteis, ou, nesse mesmo prazo, encaminhar recurso para a autoridade superior, a qual deverá proferir sua decisão no prazo de 10 (dez) dias úteis, contado do recebimento dos autos.

9.43 Os recursos interpostos fora do prazo não serão conhecidos.

9.44 O prazo para apresentação de contrarrazões ao recurso pelos demais licitantes será de 3 (três) dias úteis, contados da data da intimação pessoal ou da divulgação da interposição do recurso, assegurada a vista imediata dos elementos indispensáveis à defesa de seus interesses.

9.45 O recurso e o pedido de reconsideração terão efeito suspensivo do ato ou da decisão recorrida até que sobrevenha decisão final da autoridade competente.

9.46 O acolhimento do recurso invalida tão somente os atos insuscetíveis de aproveitamento.

9.47 Os autos do processo permanecerão com vista franqueada aos interessados no sítio eletrônico WWW.conquista.mg.gov.br, WWW.licitanet.com.br



MUNICÍPIO DE CONQUISTA
PC CORONEL TANCREDO FRANÇA, Nº 181
CENTRO – CEP: 38195000 – Conquista- MG
FONE: (34)33531227 – e-mail: licitacao@conquista.mg.gov.br
<http://www.conquista.mg.gov.br>
CNPJ: 18.428.888/0001-23



10 DAS INFRAÇÕES ADMINISTRATIVAS E SANÇÕES

10.38 Comete infração administrativa, nos termos da lei, o licitante que, com dolo ou culpa:

10.38.1 deixar de entregar a documentação exigida para o certame ou não entregar qualquer documento que tenha sido solicitado pelo agente de contratação/comissão de contratação durante o certame;

10.38.2 Salvo em decorrência de fato superveniente devidamente justificado, não mantiver a proposta em especial quando:

10.38.2.1 não enviar a proposta adequada ao último lance ofertado ou após a negociação;

10.38.2.2 recusar-se a enviar o detalhamento da proposta quando exigível;

10.38.2.3 pedir para ser desclassificado quando encerrada a etapa competitiva; ou

10.38.2.4 deixar de apresentar amostra;

10.38.2.5 apresentar proposta ou amostra em desacordo com as especificações do edital;

10.38.3 não celebrar o contrato ou não entregar a documentação exigida para a contratação, quando convocado dentro do prazo de validade de sua proposta;

10.38.3.1 recusar-se, sem justificativa, a assinar o contrato ou a ata de registro de preço, ou a aceitar ou retirar o instrumento equivalente no prazo estabelecido pela Prefeitura;

10.38.4 apresentar declaração ou documentação falsa exigida para o certame ou prestar declaração falsa durante a licitação

10.38.5 fraudar a licitação

10.38.6 comportar-se de modo inidôneo ou cometer fraude de qualquer natureza, em especial quando:

10.38.6.1 agir em conluio ou em desconformidade com a lei;

10.38.6.2 induzir deliberadamente a erro no julgamento;

10.38.6.3 apresentar amostra falsificada ou deteriorada;

10.38.7 praticar atos ilícitos com vistas a frustrar os objetivos da licitação

10.38.8 praticar ato lesivo previsto no [art. 5º da Lei n.º 12.846, de 2013](#).

10.39 Com fulcro na [Lei nº 14.133, de 2021](#), a Prefeitura poderá, garantida a prévia defesa, aplicar aos licitantes e/ou adjudicatários as seguintes sanções, sem prejuízo das responsabilidades civil e criminal:

10.39.1 advertência;

10.39.2 multa;

10.39.3 impedimento de licitar e contratar e

10.39.4 declaração de inidoneidade para licitar ou contratar, enquanto perdurarem os motivos determinantes da punição ou até que seja promovida sua reabilitação perante a própria autoridade que aplicou a penalidade.



MUNICÍPIO DE CONQUISTA
PC CORONEL TANCREDO FRANÇA, Nº 181
CENTRO – CEP: 38195000 – Conquista- MG
FONE: (34)33531227 – e-mail: licitacao@conquista.mg.gov.br
<http://www.conquista.mg.gov.br>
CNPJ: 18.428.888/0001-23



10.40 Na aplicação das sanções serão considerados:

- 10.40.1 a natureza e a gravidade da infração cometida.
- 10.40.2 as peculiaridades do caso concreto
- 10.40.3 as circunstâncias agravantes ou atenuantes
- 10.40.4 os danos que dela provierem para a Prefeitura
- 10.40.5 a implantação ou o aperfeiçoamento de programa de integridade, conforme normas e orientações dos órgãos de controle.

10.41 A multa será recolhida em percentual de 0,5% a 30% incidente sobre o valor do contrato licitado, recolhida no prazo máximo de 05 (**cinco**) dias úteis, a contar da comunicação oficial.

10.41.1 Para as infrações previstas nos itens 10.38.1, 10.38.2 e 10.38.3, a multa será de **0,5%** a **15%** do valor do contrato licitado.

10.41.2 Para as infrações previstas nos itens 10.38.4, 10.38.5, 10.38.6, 10.38.7 e 10.38.8, a multa será de **15%** a **30%** do valor do contrato licitado.

10.42 As sanções de advertência, impedimento de licitar e contratar e declaração de inidoneidade para licitar ou contratar poderão ser aplicadas, cumulativamente ou não, à penalidade de multa.

10.43 Na aplicação da sanção de multa será facultada a defesa do interessado no prazo de 15 (quinze) dias úteis, contado da data de sua intimação.

10.44 A sanção de impedimento de licitar e contratar será aplicada ao responsável em decorrência das infrações administrativas relacionadas nos itens 10.38.1, 10.38.2 e 10.38.3, quando não se justificar a imposição de penalidade mais grave, e impedirá o responsável de licitar e contratar no âmbito da Administração Pública direta e indireta do ente federativo a qual pertencer o órgão ou entidade, pelo prazo máximo de 3 (três) anos.

10.45 Poderá ser aplicada ao responsável a sanção de declaração de inidoneidade para licitar ou contratar, em decorrência da prática das infrações dispostas nos itens 10.38.4, 10.38.5, 10.38.6, 10.38.7 e 10.38.8, bem como pelas infrações administrativas previstas nos itens 10.38.1, 10.38.2 e 10.38.3 que justifiquem a imposição de penalidade mais grave que a sanção de impedimento de licitar e contratar, cuja duração observará o prazo previsto no [art. 156, §5º, da Lei n.º 14.133/2021](#).

10.46 A recusa injustificada do adjudicatário em assinar o contrato ou a ata de registro de preço, ou em aceitar ou retirar o instrumento equivalente no prazo estabelecido pela Prefeitura, descrita no item 10.38.3, caracterizará o descumprimento total da obrigação assumida e o sujeitará às penalidades e à imediata perda da garantia de proposta em favor do órgão promotor da licitação.

10.47 A apuração de responsabilidade relacionadas às sanções de impedimento de licitar e contratar e de declaração de inidoneidade para licitar ou contratar demandará a instauração de processo de responsabilização a ser conduzido por comissão composta por 2 (dois) ou mais servidores estáveis, que avaliará fatos e circunstâncias conhecidos e intimará o licitante ou o adjudicatário para, no prazo de 15 (quinze) dias úteis, contado da data de sua intimação, apresentar defesa escrita e especificar as provas que pretenda produzir.



MUNICÍPIO DE CONQUISTA
PC CORONEL TANCREDO FRANÇA, Nº 181
CENTRO – CEP: 38195000 – Conquista- MG
FONE: (34)33531227 – e-mail: licitacao@conquista.mg.gov.br
<http://www.conquista.mg.gov.br>
CNPJ: 18.428.888/0001-23



10.48 Caberá recurso no prazo de 15 (quinze) dias úteis da aplicação das sanções de advertência, multa e impedimento de licitar e contratar, contado da data da intimação, o qual será dirigido à autoridade que tiver proferido a decisão recorrida, que, se não a reconsiderar no prazo de 5 (cinco) dias úteis, encaminhará o recurso com sua motivação à autoridade superior, que deverá proferir sua decisão no prazo máximo de 20 (vinte) dias úteis, contado do recebimento dos autos.

10.49 Caberá a apresentação de pedido de reconsideração da aplicação da sanção de declaração de inidoneidade para licitar ou contratar no prazo de 15 (quinze) dias úteis, contado da data da intimação, e decidido no prazo máximo de 20 (vinte) dias úteis, contado do seu recebimento.

10.50 O recurso e o pedido de reconsideração terão efeito suspensivo do ato ou da decisão recorrida até que sobrevenha decisão final da autoridade competente.

10.51 A aplicação das sanções previstas neste edital não exclui, em hipótese alguma, a obrigação de reparação integral dos danos causados.

11 DA IMPUGNAÇÃO AO EDITAL E DO PEDIDO DE ESCLARECIMENTO

11.38 Qualquer pessoa é parte legítima para impugnar este Edital por irregularidade na aplicação da [Lei nº 14.133, de 2021](#), devendo protocolar o pedido até 3 (três) dias úteis antes da data da abertura do certame.

11.39 A resposta à impugnação ou ao pedido de esclarecimento será divulgado em sítio eletrônico oficial no prazo de até 3 (três) dias úteis, limitado ao último dia útil anterior à data da abertura do certame.

11.40 A impugnação e o pedido de esclarecimento poderão ser realizados por forma eletrônica, pelos seguintes meios: WWW.licitanet.com.br, licitacao@conquista.mg.gov.br.

11.41 As impugnações e pedidos de esclarecimentos não suspendem os prazos previstos no certame.

11.41.1 A concessão de efeito suspensivo à impugnação é medida excepcional e deverá ser motivada pelo agente de contratação, nos autos do processo de licitação.

11.42 Acolhida a impugnação, será definida e publicada nova data para a realização do certame.

12 DAS DISPOSIÇÕES GERAIS

12.38 Será divulgada ata da sessão pública no sistema eletrônico.

12.39 Não havendo expediente ou ocorrendo qualquer fato superveniente que impeça a realização do certame na data marcada, a sessão será automaticamente transferida para o primeiro dia útil subsequente, no mesmo horário anteriormente estabelecido, desde que não haja comunicação em contrário, pelo agente de contratação/comissão de contratação.

12.40 Todas as referências de tempo no Edital, no aviso e durante a sessão pública observarão o horário de Brasília - DF.

12.41 A homologação do resultado desta licitação não implicará direito à contratação.



MUNICÍPIO DE CONQUISTA
PC CORONEL TANCREDO FRANÇA, Nº 181
CENTRO – CEP: 38195000 – Conquista- MG
FONE: (34)33531227 – e-mail: licitacao@conquista.mg.gov.br
<http://www.conquista.mg.gov.br>
CNPJ: 18.428.888/0001-23



12.42 As normas disciplinadoras da licitação serão sempre interpretadas em favor da ampliação da disputa entre os interessados, desde que não comprometam o interesse da Prefeitura, o princípio da isonomia, a finalidade e a segurança da contratação.

12.43 Os licitantes assumem todos os custos de preparação e apresentação de suas propostas e a Prefeitura não será, em nenhum caso, responsável por esses custos, independentemente da condução ou do resultado do processo licitatório.

12.44 Na contagem dos prazos estabelecidos neste Edital e seus Anexos, excluir-se-á o dia do início e incluir-se-á o do vencimento. Só se iniciam e vencem os prazos em dias de expediente na Prefeitura.

12.45 O desatendimento de exigências formais não essenciais não importará o afastamento do licitante, desde que seja possível o aproveitamento do ato, observados os princípios da isonomia e do interesse público.

12.46 Em caso de divergência entre disposições deste Edital e de seus anexos ou demais peças que compõem o processo, prevalecerá as deste Edital.

12.47 O Edital e seus anexos estão disponíveis, na íntegra, no Portal Nacional de Contratações Públicas (PNCP) e endereço eletrônico WWW.licitanet.com.br.

12.48 Integram este Edital, para todos os fins e efeitos, os seguintes anexos:

- 12.48.1 ANEXO I - Termo de Referência
 - 12.48.1.1 Apêndice do Anexo I – Estudo Técnico Preliminar
- 12.48.2 ANEXO II – Minuta de Termo de Contrato
- 12.48.3 ANEXO III MODELO DECLARAÇÕES
- 12.48.4 ANEXO IV– MEMORIAL DESCRITIVO
- 12.48.5 ANEXO V- MEMORIA DE CÁLCULO
- 12.48.6 ANEXO VI- PLANILHA ORÇAMENTÁRIA
- 12.48.7 ANEXO VII CRONOGRAMA FISICO FINANCEIRO
- 12.48.8 ANEXO VIII- BDI
- 12.48.9 ANEXO IX- PROJETO ARQUITETÔNICO

Conquista. 17 de JUNHO de 2024

KEULA ALVES SOARES TURRA

Pregoeira/Comissão de Contratação



MUNICÍPIO DE CONQUISTA
PC CORONEL TANCREDO FRANÇA, Nº 181
CENTRO – CEP: 38195000 – Conquista- MG
FONE: (34)33531227 – e-mail: licitacao@conquista.mg.gov.br
<http://www.conquista.mg.gov.br>
CNPJ: 18.428.888/0001-23



ANEXO I

TR – TERMO DE REFERÊNCIA
OBJETO

CONTRATAÇÃO DE EMPRESA ESPECIALIZADA PARA EXECUÇÃO DOS SERVIÇOS DE PAVIMENTAÇÃO ASFÁLTICA DA RUA SALATIEL ALVES NO DISTRITO DE JUBAÍ, CONQUISTA/MG.

Item	Descrição	Unidade	Qtde.	Valor Unitário Estimado	Total
1	Contratação de empresa especializada por empreitada global, para execução de pavimentação asfáltica da Rua Salatiel Alves no Distrito de Jubai Conquista –Mg. Conforme anexa projeto basico	M2	2.257,51	R\$ 233,25	R\$ 526.554,75
R\$526.554,75					

DESCRIÇÃO DA SOLUÇÃO	
QUAL O MOTIVO DA CONTRATAÇÃO?	8.27. 1. **Responsabilidade Unificada** : Na empreitada global, uma única empresa é responsável por todas as fases do projeto, desde o planejamento e fornecimento de materiais até a execução e finalização da obra. Isso reduz a fragmentação das responsabilidades e facilita a gestão do contrato. 8.28. 8.29. 2. **Qualidade e Padronização** : A empresa contratada é responsável por garantir



MUNICÍPIO DE CONQUISTA
PC CORONEL TANCREDO FRANÇA, Nº 181
CENTRO – CEP: 38195000 – Conquista- MG
FONE: (34)33531227 – e-mail: licitacao@conquista.mg.gov.br
<http://www.conquista.mg.gov.br>
CNPJ: 18.428.888/0001-23



	<p>que todas as etapas da pavimentação sigam padrões de qualidade estabelecidos no contrato. Isso pode resultar em uma obra de melhor qualidade, pois a empresa tem um incentivo maior para entregar um trabalho que atenda a todas as especificações técnicas.</p> <p>8.30.</p> <p>8.31. 3. **Tempo de Execução**: A empreitada global pode acelerar a conclusão do projeto, uma vez que a empresa contratada coordena todas as atividades de forma integrada, evitando atrasos causados por problemas de coordenação entre diferentes fornecedores ou subcontratados. Portanto, a contratação por empreitada global é uma estratégia utilizada para garantir eficiência, qualidade, controle de custos e prazos em projetos de pavimentação asfáltica, facilitando a gestão e a execução das obras.</p>
NATUREZA E GARANTIA DO SERVIÇO	
NATUREZA	Natureza Comum, não continuada
HAVERÁ VISITA TÉCNICA?	Sim, conforme edital.
HAVERÁ GARANTIA DO SERVIÇO?	<input checked="" type="checkbox"/> Sim. O prazo de garantia contratual dos serviços é aquele estabelecido na Lei nº 8.078, de 11 de setembro de 1990 (Código de Defesa do Consumidor). <input type="checkbox"/> Não
CRITÉRIOS DE SELEÇÃO	
FORMA DE CONTRATAÇÃO	<input checked="" type="checkbox"/> Concorrência
CRITÉRIO DE JULGAMENTO	<input checked="" type="checkbox"/> Menor Preço <input type="checkbox"/> Maior desconto.
O ORÇAMENTO ESTIMADO É SIGILOSO?	<input checked="" type="checkbox"/> Não.
REQUISITOS DA CONTRATADA	
SERÁ EXIGIDA HABILITAÇÃO TÉCNICA?	<input checked="" type="checkbox"/> Sim Justifica-se a exigência de habilitação técnica por se tratar de obra de engenharia.



MUNICÍPIO DE CONQUISTA
PC CORONEL TANCREDO FRANÇA, Nº 181
CENTRO – CEP: 38195000 – Conquista- MG
FONE: (34)33531227 – e-mail: licitacao@conquista.mg.gov.br
<http://www.conquista.mg.gov.br>
CNPJ: 18.428.888/0001-23



QUALIFICAÇÃO TÉCNICAS EXIGIDAS

2. Comprovação de aptidão para desempenho de atividade pertinente e compatível em características, quantidades e prazos com o objeto da licitação, bem como a indicação das instalações, do aparelhamento e do pessoal adequados e disponíveis para a realização do objeto da licitação, bem como a indicação e qualificação de cada um dos membros da equipe de trabalho que se responsabilizará pelos serviços.
3. A comprovação de aptidão será feita por meio de Certidão de Acervo Técnico (CAT) emitida por entidade profissional competente, vinculada a atestados fornecidos por pessoa jurídica de direito público ou privado, comprovando que a licitante tenha realizado a contento, serviço com característica similar, equivalente ou superior ao exigido.
4. Os atestados deverão conter:
 - a. **a)** nome empresarial e dados de identificação da instituição emitente ou Pessoa Física (CPF, CNPJ, endereço, telefone, fax, e-mail, etc.);
 - b. **b)** local e data de emissão;
 - c. **c)** nome, cargo e a assinatura do responsável pela veracidade das informações;
 - d. **d)** comprovação de capacidade de prestação de serviços, nos mesmos moldes e características definidas para o objeto da licitação/contratação;
 - e. **e)** período de prestação de serviço.
5. É admitido o somatório de atestados, desde que esta soma permita aferir a existência de qualificação técnica compatível com as características do objeto da licitação.
6. Registro ou inscrição da empresa licitante e de seu responsável técnico na entidade profissional competente.
7. No caso de dois ou mais licitantes apresentarem atestados de um mesmo profissional como responsável técnico, como comprovação de qualificação técnica, todos serão inabilitados.
8. Comprovação da licitante de possuir em seu quadro permanente, na data prevista para a entrega das propostas, profissional(is) de nível superior ou outro(s) reconhecido(s) pela entidade competente, detentor(es) de atestado(s) de responsabilidade técnica, devidamente registrado(s), na entidade



MUNICÍPIO DE CONQUISTA

PC CORONEL TANCREDO FRANÇA, Nº 181

CENTRO – CEP: 38195000 – Conquista- MG

FONE: (34)33531227 – e-mail: licitacao@conquista.mg.gov.br

<http://www.conquista.mg.gov.br>

CNPJ: 18.428.888/0001-23



	<p>profissional competente, que comprove(m) ter o(s) profissional(is) executado para órgão ou entidade da administração pública direta ou indireta, federal, estadual, municipal ou do Distrito Federal, ou ainda, para empresa privada, os serviços que atenderam as parcelas de maior relevância técnica.</p> <p>9. Entende-se, como pertencente ao quadro permanente da licitante, o sócio, o administrador, o diretor, o empregado devidamente registrados na Carteira de Trabalho e Previdência Social, e o prestador de serviços, com contrato escrito firmado com a licitante.</p> <p>10. Caso a licitante seja cooperativa, a comprovação de que trata esse subitem deve referir-se exclusivamente a cooperados, e dar-se-á pela apresentação dos respectivos atos de inscrição.</p> <p>11. A comprovação de vínculo profissional se fará com a apresentação de cópia da carteira de trabalho (CTPS) em que conste a licitante como contratante, ou do contrato social da licitante em que conste o profissional como sócio, ou do contrato de trabalho devidamente registrado na entidade competente, em que conste o profissional como responsável técnico ou, ainda, de declaração de contratação futura do profissional detentor do atestado apresentado, desde que acompanhada de declaração de anuência do profissional.</p> <p>12. Declaração indicando o nome, CPF e número do registro do responsável técnico que acompanhará a execução dos serviços de que trata o objeto.</p> <p>13. O nome do responsável técnico indicado deverá constar dos atestados de responsabilidade técnica apresentados para qualificação técnica da licitante.</p> <p>14. Atestado de visita técnica emitido pelo Departamento de Engenharia, que a proponente procedeu à visita técnica no local onde será executado o serviço.</p> <p>15. Caso não tenha feito a visita técnica, declaração de que tem conhecimento que não existe nenhum fato impeditivo da correta formulação da proposta e do integral cumprimento do contrato e nem reivindicações posteriores sob quaisquer alegações</p>
HABILITAÇÃO JURÍDICA	8.32. 1. Pessoa física: cédula de identidade (RG) ou documento



MUNICÍPIO DE CONQUISTA

PC CORONEL TANCREDO FRANÇA, Nº 181

CENTRO – CEP: 38195000 – Conquista- MG

FONE: (34)33531227 – e-mail: licitacao@conquista.mg.gov.br

<http://www.conquista.mg.gov.br>

CNPJ: 18.428.888/0001-23



	<p>equivalente que, por força de lei, tenha validade para fins de identificação em todo o território nacional;</p> <p>8.33.</p> <p>8.34. 2. Empresário individual: inscrição no Registro Público de Empresas Mercantis, a cargo da Junta Comercial da respectiva sede;</p> <p>8.35.</p> <p>8.36. 3. Microempreendedor Individual - MEI: Certificado da Condição de Microempreendedor Individual - CCMEI, cuja aceitação ficará condicionada à verificação da autenticidade no sítio https://www.gov.br/empresas-e-negocios/pt-br/empreendedor;</p> <p>8.37.</p> <p>8.38. 4. Sociedade empresária, sociedade limitada unipessoal – SLU ou sociedade identificada como empresa individual de responsabilidade limitada - EIRELI: inscrição do ato constitutivo, estatuto ou contrato social no Registro Público de Empresas Mercantis, a cargo da Junta Comercial da respectiva sede, acompanhada de documento comprobatório de seus administradores;</p> <p>8.39.</p> <p>8.40. 5. Sociedade empresária estrangeira: portaria de autorização de funcionamento no Brasil, publicada no Diário Oficial da União e arquivada na Junta Comercial da unidade federativa onde se localizar a filial, agência, sucursal ou estabelecimento, a qual será considerada como sua sede, conforme Instrução Normativa DREI/ME nº 77, de</p>
--	--



MUNICÍPIO DE CONQUISTA

PC CORONEL TANCREDO FRANÇA, Nº 181

CENTRO – CEP: 38195000 – Conquista- MG

FONE: (34)33531227 – e-mail: licitacao@conquista.mg.gov.br

<http://www.conquista.mg.gov.br>

CNPJ: 18.428.888/0001-23



	<p>18 de março de 2020;</p> <p>8.41.</p> <p>8.42. 6. Sociedade simples: inscrição do ato constitutivo no Registro Civil de Pessoas Jurídicas do local de sua sede, acompanhada de documento comprobatório de seus administradores;</p> <p>8.43.</p> <p>8.44. 7. Filial, sucursal ou agência de sociedade simples ou empresária: inscrição do ato constitutivo da filial, sucursal ou agência da sociedade simples ou empresária, respectivamente, no Registro Civil das Pessoas Jurídicas ou no Registro Público de Empresas Mercantis onde opera, com averbação no Registro onde tem sede a matriz;</p> <p>8.45.</p> <p>8.46. 8. Sociedade cooperativa: ata de fundação e estatuto social, com a ata da assembleia que o aprovou, devidamente arquivado na Junta Comercial ou inscrito no Registro Civil das Pessoas Jurídicas da respectiva sede, além do registro de que trata o art. 107 da Lei nº 5.764, de 16 de dezembro 1971.</p> <p>8.47.</p> <p>- Os documentos apresentados deverão estar acompanhados de todas as alterações ou da consolidação respectiva.</p>
<p>HABILITAÇÃO FISCAL, SOCIAL E TRABALHISTA</p>	<p>8.48. 1. Prova de inscrição no Cadastro Nacional de Pessoas Jurídicas ou no Cadastro de Pessoas Físicas, conforme o caso;</p> <p>8.49.</p> <p>8.50. 2. Prova de regularidade fiscal</p>



MUNICÍPIO DE CONQUISTA

PC CORONEL TANCREDO FRANÇA, Nº 181

CENTRO – CEP: 38195000 – Conquista- MG

FONE: (34)33531227 – e-mail: licitacao@conquista.mg.gov.br

<http://www.conquista.mg.gov.br>

CNPJ: 18.428.888/0001-23



perante a Fazenda Nacional, mediante apresentação de certidão expedida conjuntamente pela Secretaria da Receita Federal do Brasil (RFB) e pela Procuradoria-Geral da Fazenda Nacional (PGFN), referente a todos os créditos tributários federais e à Dívida Ativa da União (DAU) por elas administrados, inclusive aqueles relativos à Seguridade Social, nos termos da Portaria Conjunta nº 1.751, de 02 de outubro de 2014, do Secretário da Receita Federal do Brasil e da Procuradora-Geral da Fazenda Nacional.

8.51.

8.52. **3.** Prova de regularidade com o Fundo de Garantia do Tempo de Serviço (FGTS);

8.53.

8.54. **4.** Prova de inexistência de débitos inadimplidos perante a Justiça do Trabalho, mediante a apresentação de certidão negativa ou positiva com efeito de negativa, nos termos do Título VII-A da Consolidação das Leis do Trabalho, aprovada pelo Decreto-Lei nº 5.452, de 1º de maio de 1943;

8.55.

8.56. **5.** Prova de inscrição no cadastro de contribuintes Estadual/Municipal relativo ao domicílio ou sede do fornecedor, pertinente ao seu ramo de atividade e compatível com o objeto contratual;

8.57.

8.58. **6.** Prova de regularidade com a Fazenda Estadual/Municipal do domicílio



MUNICÍPIO DE CONQUISTA
PC CORONEL TANCREDO FRANÇA, Nº 181
CENTRO – CEP: 38195000 – Conquista- MG
FONE: (34)33531227 – e-mail: licitacao@conquista.mg.gov.br
<http://www.conquista.mg.gov.br>
CNPJ: 18.428.888/0001-23



	<p>ou sede do fornecedor, relativa à atividade em cujo exercício contrata ou concorre;</p> <p>8.59.</p> <p>- Caso o fornecedor seja considerado isento dos tributos relacionados ao objeto contratual, deverá comprovar tal condição mediante a apresentação de declaração da Fazenda respectiva do seu domicílio ou sede, ou outra equivalente, na forma da lei.</p>
HÁ CRITÉRIO DE SUSTENTABILIDADE?	<input checked="" type="checkbox"/> Não
HÁ RISCOS A SEREM ASSUMIDOS PELA CONTRATADA?	<input checked="" type="checkbox"/> Não
HÁ PREVISÃO DE VISTORIA?	<input checked="" type="checkbox"/> Sim O licitante poderá realizar vistoria nas instalações do local de execução dos serviços de segunda a sexta-feira, no horário de 08h às 10:30h e de 12h às 15:30h, mediante agendamento para acompanhamento de servidor do órgão. Caso o licitante não tenha interesse na vistoria, deverá firmar declaração nesse sentido, concordando com as condições do local de trabalho, renunciando a possibilidade de alegar desconhecimento das instalações posteriormente. <input type="checkbox"/> Não
COMO O SERVIÇO É PRESTADO?	<input checked="" type="checkbox"/> O serviço deverá ser iniciado cinco dias úteis após emissão de ordem de serviço. Vigência de sessenta dias para finalização a partir da ordem de serviços.
LOCAL E HORA DA PRESTAÇÃO DO SERVIÇO	O serviço deve ser prestado na Rua Salatiel Alves, em Jubai distrito de Conquista-MG. no horário compreendido entre 07:00 horas e 16:00 horas.
PROCEDIMENTOS DE GESTÃO E FISCALIZAÇÃO DO CONTRATO	
O contrato ou instrumento equivalente oriundo desta contratação terão como responsáveis:	
GESTÃO CONTRATUAL: NOME: Antonio Donizete Lucas de oliveira . CARGO: Secretário de municipal de Obras e Infraestrutura. EMAIL: obras@conquista.mg.gov.br	
FISCALIZAÇÃO DO CONTRATUAL: NOME: Aparecida Cristina Barbieri Candido da silva CARGO: Supervisora de Obras e Infraestrutura	



MUNICÍPIO DE CONQUISTA
PC CORONEL TANCREDO FRANÇA, Nº 181
CENTRO – CEP: 38195000 – Conquista- MG
FONE: (34)33531227 – e-mail: licitacao@conquista.mg.gov.br
<http://www.conquista.mg.gov.br>
CNPJ: 18.428.888/0001-23



EMAIL: obras@conquista.mg.gov.br

FISCALIZAÇÃO TÉCNICA:

NOME:Rafael Rodrigues Aveiro

CARGO: Engenheiro Civil

EMAIL:engenharia@conquista.mg.gov.br

1. Compete à Gestora do Contrato, acima identificada, exercer a administração, com atribuições voltadas para o controle das questões documentais da contratação, quais sejam, verificar se os recursos estão sendo empenhados conforme as respectivas dotações orçamentárias, acompanhar o prazo de vigência do contrato, verificar a necessidade e possibilidade da renovação/prorrogação, bem como estudar a viabilidade de realização de reequilíbrio econômico-financeiro e da celebração dos respectivos termos aditivos, etc.

2. Compete à Fiscal do Contrato, acima identificada, exercer a verificação concreta do objeto, devendo a servidora designada verificar a qualidade e procedência da prestação do objeto respectivo, encaminhar informações à Gestora do Contrato, atestar documentos fiscais, exercer o relacionamento necessário com a contratada, dirimir as dúvidas que surgirem no curso da execução do contrato, etc.

3. A Fiscal do Contrato anotará em registro próprio todas as ocorrências relacionadas com a execução do contrato, indicando dia, mês e ano, bem como o nome dos funcionários eventualmente envolvidos, determinando o que for necessário à regularização das faltas ou defeitos observados e encaminhando os apontamentos à autoridade competente para as providências cabíveis.

4. A fiscalização de que trata este item não exclui nem reduz a responsabilidade do prestador de serviços, inclusive perante terceiros, por qualquer irregularidade, ainda que resultante de imperfeições técnicas, vícios redibitórios, ou emprego de material inadequado ou de qualidade inferior, e, na ocorrência desta, não implica em corresponsabilidade da Administração ou de seus agentes e prepostos, de conformidade com Lei nº 14.333 de 2021.

OBRIGAÇÕES DA CONTRATADA

1. Executar os serviços conforme especificações do Termo de Referência e de sua proposta, com os recursos necessários ao perfeito cumprimento das cláusulas contratuais.
2. Reparar, corrigir, remover, reconstruir ou substituir, às suas expensas, no total ou em parte, no prazo máximo de **05 (cinco) dias**, os serviços efetuados em que se verificarem vícios, defeitos ou incorreções resultantes da execução ou dos materiais empregados, a critério da Administração.
3. Fornecer os materiais e equipamentos, ferramentas e utensílios necessários, na qualidade e quantidade especificadas, nos termos de sua proposta.
4. Arcar com a responsabilidade civil por todos e quaisquer danos materiais e morais causados pela ação ou omissão de seus empregados, trabalhadores, prepostos ou representantes, dolosa ou culposamente, ao Município ou a terceiros.
5. Quando referir-se a obra imaterial de caráter tecnológico, insuscetível de privilégio, a cessão dos direitos incluirá o fornecimento de todos os dados, documentos e elementos de



MUNICÍPIO DE CONQUISTA
PC CORONEL TANCREDO FRANÇA, Nº 181
CENTRO – CEP: 38195000 – Conquista- MG
FONE: (34)33531227 – e-mail: licitacao@conquista.mg.gov.br
<http://www.conquista.mg.gov.br>
CNPJ: 18.428.888/0001-23



informação pertinentes à tecnologia de concepção, desenvolvimento, fixação em suporte físico de qualquer natureza e aplicação da obra.

6. Assegurar à Contratante:

6.1 O direito de propriedade intelectual do projeto desenvolvido, inclusive sobre as eventuais adequações e atualizações que vierem a ser realizadas, logo após o recebimento de cada parcela, de forma permanente, permitindo ao Contratante distribuir, alterar e utilizar os mesmos sem limitações;

6.2 Os direitos autorais da solução, do projeto, de suas especificações técnicas, da documentação produzida e congêneres, e de todos os demais produtos gerados na execução do contrato, inclusive aqueles produzidos por terceiros subcontratados, ficando proibida a sua utilização sem que exista autorização expressa do Contratante, sob pena de multa, sem prejuízo das sanções civis e penais cabíveis.

7. Utilizar empregados habilitados e com conhecimentos básicos dos serviços a serem executados, de conformidade com as normas e determinações em vigor.

8. Apresentar ao Contratante, quando for o caso, a relação nominal dos empregados que adentrarão o órgão, para a execução do serviço, os quais devem estar devidamente identificados por meio de crachá.

9. Responsabilizar-se por todas as obrigações trabalhistas, sociais, previdenciárias, tributárias e as demais previstas na legislação específica, cuja inadimplência não transfere responsabilidade à Administração.

10. Instruir seus empregados quanto à necessidade de acatar as orientações da Administração, inclusive quanto ao cumprimento das Normas Internas, quando for o caso.

11. Relatar à Administração toda e qualquer irregularidade verificada no decorrer da prestação dos serviços.

12. Não permitir a utilização do trabalho do menor.

13. Não transferir a terceiros, por qualquer forma, nem mesmo parcialmente, as obrigações assumidas, nem subcontratar qualquer das prestações a que está obrigada, exceto nas condições autorizadas no Termo de Referência ou na minuta do Contrato.

14. Manter durante toda a vigência do contrato, em compatibilidade com as obrigações assumidas, todas as condições de habilitação e qualificação exigidas na licitação.

15. Arcar com o ônus decorrente de eventual equívoco no dimensionamento dos quantitativos de sua proposta, inclusive quanto aos custos variáveis decorrentes de fatores futuros e incertos, devendo complementá-los, caso o previsto inicialmente em sua proposta não seja satisfatório para o atendimento ao objeto da licitação.

16. A proponente vencedora deverá responsabilizar-se pelo transporte e segurança de seu pessoal, fornecendo os Equipamentos de Proteção Individual e Coletiva, apropriados em todos os serviços realizados, fiscalizando sua efetiva utilização, além de equipamentos que proporcionem a perfeita execução dos serviços.



MUNICÍPIO DE CONQUISTA
PC CORONEL TANCREDO FRANÇA, Nº 181
CENTRO – CEP: 38195000 – Conquista- MG
FONE: (34)33531227 – e-mail: licitacao@conquista.mg.gov.br
<http://www.conquista.mg.gov.br>
CNPJ: 18.428.888/0001-23



17. Destinar equipes e pessoal suficiente para o desenvolvimento de trabalhos considerando casos de simultaneidade de ações e solicitações a serem realizadas. Providenciar transporte, alimentação e hospedagem dos seus empregados às suas expensas, bem como guarda e/ou vigilância dos equipamentos utilizados.

OBRIGAÇÕES DA CONTRATANTE

1. Proporcionar todas as condições para que a Contratada possa desempenhar seus serviços de acordo com as determinações do Contrato, especialmente do Termo de Referência e anexos.
2. Exigir o cumprimento de todas as obrigações assumidas pela Contratada, de acordo com as cláusulas contratuais e os termos de sua proposta.
3. Exercer o acompanhamento e a fiscalização dos serviços, por servidor especialmente designado, anotando em registro próprio as falhas detectadas, indicando dia, mês e ano, bem como o nome dos empregados eventualmente envolvidos, e encaminhando os apontamentos à autoridade competente para as providências cabíveis.
4. Notificar a Contratada por escrito da ocorrência de eventuais imperfeições no curso da execução dos serviços, fixando prazo para a sua correção.
5. Pagar à Contratada o valor resultante da prestação do serviço, na forma do contrato.
6. Zelar para que durante toda a vigência do contrato sejam mantidas, em compatibilidade com as obrigações assumidas pela Contratada, todas as condições de habilitação e qualificação exigidas na licitação.

SANÇÕES APLICÁVEIS

Comete infração administrativa o fornecedor que cometer quaisquer das infrações previstas no art. 155 da Lei nº 14.133, de 2021, quais sejam:

1. dar causa à inexecução parcial do contrato;
2. dar causa à inexecução parcial do contrato que cause grave dano à Administração, ao funcionamento dos serviços públicos ou ao interesse coletivo;
3. dar causa à inexecução total do contrato;
4. deixar de entregar a documentação exigida para o certame;
5. não manter a proposta, salvo em decorrência de fato superveniente devidamente justificado;
6. não celebrar o contrato ou não entregar a documentação exigida para a contratação, quando convocado dentro do prazo de validade de sua proposta;
7. ensejar o retardamento da execução ou da entrega do objeto da licitação sem motivo justificado;
8. Apresentar declaração ou documentação falsa exigida para o certame ou prestar declaração falsa durante o certame ou a execução do contrato;



MUNICÍPIO DE CONQUISTA
PC CORONEL TANCREDO FRANÇA, Nº 181
CENTRO – CEP: 38195000 – Conquista- MG
FONE: (34)33531227 – e-mail: licitacao@conquista.mg.gov.br
<http://www.conquista.mg.gov.br>
CNPJ: 18.428.888/0001-23



9. fraudar o processo licitatório ou praticar ato fraudulento na execução do contrato;
10. comportar-se de modo inidôneo ou cometer fraude de qualquer natureza;

Considera-se comportamento inidôneo, entre outros, a declaração falsa quanto às condições de participação, quanto ao enquadramento como ME/EPP ou o conluio entre os fornecedores, em qualquer momento do processo licitatório, mesmo após o encerramento da fase de lances.

Praticar atos ilícitos com vistas a frustrar os objetivos deste certame.

Praticar ato lesivo previsto no Art. 5º da Lei nº 12.846, de 1º de agosto de 2013.

O fornecedor que cometer qualquer das infrações discriminadas nos subitens anteriores ficará sujeito, sem prejuízo da responsabilidade civil e criminal, às seguintes sanções:

- a) Multa de 0,5% (meio por cento) sobre o valor estimado do(s) item(s) prejudicado(s) pela conduta do fornecedor, por qualquer das infrações dos subitens;
- b) Impedimento de licitar e contratar no âmbito da Administração Pública direta e indireta do ente federativo que tiver aplicado a sanção, pelo prazo máximo de 03 (três) anos, nos casos dos subitens deste Termo de Referência, quando não se justificar a imposição de penalidade mais grave;
- c) Declaração de inidoneidade para licitar ou contratar, que impedirá o responsável de licitar ou contratar no âmbito da Administração Pública direta e indireta de todos os entes federativos, pelo prazo mínimo de 03 (três) anos e máximo de 06 (seis) anos, nos casos dos subitens, bem como nos demais casos que justifiquem a imposição da penalidade mais grave;

Na aplicação das sanções serão considerados:

1. a natureza e a gravidade da infração cometida;
2. as peculiaridades do caso concreto;
3. as circunstâncias agravantes ou atenuantes;
4. Os danos que dela provierem para a Administração Pública;
5. a implantação ou o aperfeiçoamento de programa de integridade, conforme normas e orientações dos órgãos de controle.

Se a multa aplicada e as indenizações cabíveis forem superiores ao valor de pagamento eventualmente devido pela Administração ao contratado, além da perda desse valor, a diferença será descontada da garantia prestada ou será cobrada judicialmente.

A aplicação das sanções previstas neste Termo de Referência, em hipótese alguma, a obrigação de reparação integral do dano causado à Administração Pública.

A penalidade de multa pode ser aplicada cumulativamente com as demais sanções.

A aplicação de qualquer das penalidades previstas realizar-se-á em processo administrativo que



MUNICÍPIO DE CONQUISTA
PC CORONEL TANCREDO FRANÇA, Nº 181
CENTRO – CEP: 38195000 – Conquista- MG
FONE: (34)33531227 – e-mail: licitacao@conquista.mg.gov.br
<http://www.conquista.mg.gov.br>
CNPJ: 18.428.888/0001-23



assegurará o contraditório e a ampla defesa ao fornecedor/adjudicatário, observando-se o procedimento previsto na Lei nº 14.133 de 2021, e conforme regulamento.

PRAZO, FORMA DE PAGAMENTO E GARANTIA DO CONTRATO

PRAZO DO CONTRATO	Até 31 de dezembro de 2024.
HAVERÁ POSSIBILIDADE DE PRORROGAÇÃO?	Sim, nas hipóteses do art. 111 da Lei Federal nº 14.133/21.
FORMA DE PAGAMENTO	<p>Ocorrerá por meio de ordem bancária, com depósito em conta da contratada, no prazo de até 30 dias após a entrega de nota fiscal e demais documentos requeridos:</p> <ol style="list-style-type: none">o pagamento da Nota Fiscal fica vinculado à prévia conferência pelo fiscal do contrato;a Nota Fiscal ou documentos que a acompanharem para fins de pagamento que apresentarem incorreções serão devolvidos à Contratada e o prazo para o pagamento passará a correr a partir da data da reapresentação dos documentos, considerados válidos pelo Contratante;na Nota Fiscal deverão constar os dados bancários completos da Contratada, sob pena de não realização do pagamento até a informação dos mesmos, de obrigação da contratada;Para que os pagamentos possam ser efetuados, a Contratada deverá apresentar, junto a Nota Fiscal de serviços, a seguinte documentação:<ol style="list-style-type: none">Documentos comprobatórios da regularidade fiscal e regularidade trabalhista, conforme art. 68 da Lei Federal nº 14.133/21;Termo de Recebimento de Serviços, devidamente assinado pelo Fiscal do Contrato e pelo Fiscal da Obra.Sobre o valor devido à Contratada, a Administração poderá efetuar as retenções tributárias cabíveis.Quanto ao Imposto sobre Serviços de Qualquer Natureza (ISSQN), será observado o disposto na legislação municipal aplicável.É vedado à Contratada transferir a terceiros os direitos ou créditos decorrentes do contrato.
QUAL A GARANTIA DO CONTRATO?	<input checked="" type="checkbox"/> 5% do valor inicial do contrato. Sendo a mobilidade definida de acordo com o art. 98 da Lei Federal nº 14.133/21.



MUNICÍPIO DE CONQUISTA
PC CORONEL TANCREDO FRANÇA, Nº 181
CENTRO – CEP: 38195000 – Conquista- MG
FONE: (34)33531227 – e-mail: licitacao@conquista.mg.gov.br
<http://www.conquista.mg.gov.br>
CNPJ: 18.428.888/0001-23



PREVISÃO ORÇAMENTÁRIA	
DADOS ORÇAMENTÁRIOS DA CONTRATAÇÃO	Os recursos necessários às despesas do Contrato onerarão as seguintes Dotações Orçamentárias e Financeiras: Disponibilidade Financeira: (x) Sim () Não Dotação Orçamentária: 02.05.15.452.0025.1014.44.90.51 153 (x) Sim () Não

Conquista/MG, 07 de Junho 2024.

Antonio Donizete Lucas de Oliveira – GESTOR DE CONTRATO
Secretário Municipal de Obras e Infraestrutura.

RAFAEL RODRIGUES AVEIRO – FISCAL DE OBRA/SERVIÇO
Engenheiro Civil

Aparecida Cristina Barbieri – FISCAL DE CONTRATO
Supervisora de Obras e Infraestrutura

VERA LÚCIA GUARDIEIRO
Prefeita Municipal



MUNICÍPIO DE CONQUISTA
PC CORONEL TANCREDO FRANÇA, Nº 181
CENTRO – CEP: 38195000 – Conquista- MG
FONE: (34)33531227 – e-mail: licitacao@conquista.mg.gov.br
<http://www.conquista.mg.gov.br>
CNPJ: 18.428.888/0001-23



ETP - ESTUDO TÉCNICO PRELIMINAR

DESCRIÇÃO DA NECESSIDADE	
NECESSIDADE A SER ATENDIDA	PAVIMENTAÇÃO ASFÁLTICA DE VIA COM REVESTIMENTO PRIMÁRIO
DESCRIÇÃO DOS REQUISITOS DE CONTRATAÇÃO	
TIPO DE OBJETO	OBRA
NATUREZA	Não continuada
VIGÊNCIA	60 DIAS APÓS EMITIDA A ORDEM DE SERVIÇO
PRORROGAÇÃO	Poderá ser prorrogado sob decisão da fiscalização, uma vez que trata-se serviços sujeito à imprevistos.
TRANSIÇÃO CONTRATO ANTERIOR	Inexistente
CRITÉRIOS DE SUSTENTABILIDADE	Não atende, não é o caso.
TREINAMENTO	Não demanda treinamento
LEVANTAMENTO DE MERCADO	
LOCAL DE PESQUISA DE POSSÍVEIS SOLUÇÕES	Conhecimento de engenharia civil aplicado ao planejamento urbano com foco em pavimentação de vias públicas
JUSTIFICATIVA TÉCNICA E ECONÔMICA PARA A ESCOLHA DA MELHOR SOLUÇÃO	Os serviços a serem contratados e executados correspondem às instruções normativas para pavimentação com Concreto Asfáltico Usinado a Quente (CAUQ) de vias públicas e acessibilidade, não havendo soluções mais eficientes e/ou econômicas na região.
RESTRIÇÃO DE FORNECEDORES	Não há restrição de fornecedores.
DESCRIÇÃO DA SOLUÇÃO	
QUE SERÁ CONTRATADO	Contratação de empresa por empreitada global, para execução de pavimentação asfáltica da Rua Salatiel Alves no Distrito de Jubai



MUNICÍPIO DE CONQUISTA
PC CORONEL TANCREDO FRANÇA, Nº 181
CENTRO – CEP: 38195000 – Conquista- MG
FONE: (34)33531227 – e-mail: licitacao@conquista.mg.gov.br
<http://www.conquista.mg.gov.br>
CNPJ: 18.428.888/0001-23



PRAZO DAGARANTIACONTRAT UAL	Cinco anos, conforme Art. 618 daLEI Nº 10.406, DE 10 DE JANEIRO DE 2002				
NECESSIDADEDE ASSISTÊNCIATÉCNICA	Não há necessidade				
NECESSIDADEDEMANU TENÇÃO	Não há necessidade				
ESTIMATIVADOQUANTITATIVONECESSÁRIO					
OBTENÇÃO DOQUANTITATIVO ESTIMADO	Levantamento de serviços realizado pelo Departamento de Engenharia				
ESPECIFICAÇÃO	Item	Descrição	Und.	Qtidade.	
	1	PAVIMENTAÇÃO ASFÁLTICA RUA SALATIEL ALVES	M2	2.257,51	
ESTIMATIVO DO VALOR DA CONTRATAÇÃO					
MEIOS USADOS NA PESQUISA	Planilhas de base calculo da construção civil. (Ex: SINAPI, SETOP...)				
ESTIMATIVA DE PREÇO	Item	Descrição	ValorU nitário	Qtidade	ValorT otal
	1	PAVIMENTAÇÃO ASFÁLTICA RUA SALATIEL ALVES	R\$233,25	2.257,51	R\$526.554,75
TOTAL GERAL:	R\$526.554,75				
JUSTIFICATIVA PARA O PARCELAMENTO DA SOLUÇÃO					
ASOLUÇÃO SERÁ DIVIDI DA EM ITENS?	Não, se trata de objeto indivisível				
CONTRATAÇÃO CORRELATA OU INTERDEPENDENTES					
CONTRATAÇÃO CORR ELATA OU INTERDEPE NDENTES	Não há contratações correlacionadas ou interdependentes				
ALINHAMENTO DA CONTRATAÇÃO COMO PLANEJAMENTO					
HÁ PREVISÃO NO PLANO DE	Sim, está previsto.				



MUNICÍPIO DE CONQUISTA
PC CORONEL TANCREDO FRANÇA, Nº 181
CENTRO – CEP: 38195000 – Conquista- MG
FONE: (34)33531227 – e-mail: licitacao@conquista.mg.gov.br
<http://www.conquista.mg.gov.br>
CNPJ: 18.428.888/0001-23



CONTRATAÇÃO ANUAL?	
RESULTADOS PRETENDIDOS	
BENEFÍCIOS PRETENDIDOS NA CONTRATAÇÃO	<input checked="" type="checkbox"/> Ganho de Eficiência <input type="checkbox"/> Manutenção do Funcionamento Administrativo <input checked="" type="checkbox"/> Redução de Custos <input checked="" type="checkbox"/> Serviço/Bem de Consumo <input type="checkbox"/> Aproveitamento de Recursos Humanos <input checked="" type="checkbox"/> Realização de Política Pública <input checked="" type="checkbox"/> Redução dos Riscos do Trabalho
PROVIDÊNCIAS PENDENTES	
PROVIDÊNCIAS PENDENTES PARA O SUCESSO DA CONTRATAÇÃO	Não há providências antecessoras ao empreendimento.
IMPACTOS AMBIENTAIS E MEDIDAS DE MITIGAÇÃO	
HÁ PREVISÃO DE IMPACTO AMBIENTAL NA CONTRATAÇÃO?	Não há previsão de impacto ambiental.
CONCLUSÃO	
ACONTRATAÇÃO POSSUI VIABILIDADE TÉCNICA, SOCIAL, ECONÔMICA E AMBIENTAL?	<input checked="" type="checkbox"/> Sim <input type="checkbox"/> Não

Conquista-MG, 06 de junho de 2024

RAFAEL RODRIGUES AVEIRO
Engenheiro Civil – CREA-SP 5068982724



MUNICÍPIO DE CONQUISTA
PC CORONEL TANCREDO FRANÇA, Nº 181
CENTRO – CEP: 38195000 – Conquista- MG
FONE: (34)33531227 – e-mail: licitacao@conquista.mg.gov.br
<http://www.conquista.mg.gov.br>
CNPJ: 18.428.888/0001-23



CONTRATO DE PRESTAÇÃO DE SERVIÇO Nº XXX/2024

PROCESSO Nº 096/2024
CONCORRÊNCIA Nº 012/2024

O **MUNICÍPIO DE CONQUISTA**, pessoa jurídica de direito público interno, inscrito no CNPJ sob nº 18.428.888/0001-23, com sede nesta cidade, na Praça Coronel Tancredo França, nº 181, Centro, CEP: 38.195-000, nesta cidade de Conquista, Estado de Minas Gerais, neste ato representado pela Prefeita Municipal, Sra. **VERA LÚCIA GUARDIEIRO**, inscrita no Cadastro de Pessoas Físicas sob o nº 144.865.046-15, portadora do RG nº MG-545.920, residente e domiciliada nesta cidade de Conquista/MG e pelo Secretário Municipal de Obras e Infraestrutura, Senhor **ANTONIO DONIZETE LUCAS DE OLIVEIRA**, inscrito no Cadastro de Pessoas Físicas sob o nº , portador do RG n , residente e domiciliado na cidade de Conquista/MG, no uso de das atribuições que lhe confere o Decreto Municipal nº /2021, doravante denominada **CONTRATANTE** e **XXXXX**, pessoa jurídica de direito privado, inscrita no CNPJ sob nº XXXXX, com endereço comercial na Rua XXXXX, nº XXX, Bairro XXXX, CEP: XXXXX, na cidade de XXXXXX, legalmente representada pelo Sr. **XXXXXX**, brasileiro, inscrito no CPF sob o nº XXXXX e portador do RG XXXXXX, ora denominado simplesmente **CONTRATADA**, ajustam o presente contrato, sujeitando-se os contratantes, às demais normas da Lei Federal n.º 14.133/2021 e às seguintes cláusulas e condições:

CLÁUSULA PRIMEIRA – DO OBJETO

- 1- 1.1. É objeto do presente contrato a **CONTRATAÇÃO DE EMPRESA ESPECIALIZADA PARA EXECUÇÃO DOS SERVIÇOS DE PAVIMENTAÇÃO ASFÁLTICA DA RUA SALATIEL ALVES NO DISTRITO DE JUBAÍ, CONQUISTA/MG**.

ITEM	DESCRIÇÃO	UN.	QUANT.	VALOR TOTAL



MUNICÍPIO DE CONQUISTA
PC CORONEL TANCREDO FRANÇA, Nº 181
CENTRO – CEP: 38195000 – Conquista- MG
FONE: (34)33531227 – e-mail: licitacao@conquista.mg.gov.br
<http://www.conquista.mg.gov.br>
CNPJ: 18.428.888/0001-23



1.2. Vinculam esta contratação, independentemente de transcrição:

- 12.48.10 O Termo de Referência;
- 12.48.11 O Edital da Licitação;
- 12.48.12 A Proposta do contratado;
- 12.48.13 Eventuais anexos dos documentos supracitados.

1.3. A CONTRATADA, caso efetue visita no local, terá conhecimento dos serviços a serem executados, a fim de se inteirar das particularidades respectivas, não podendo, assim, invocar desconhecimento como elemento impeditivo do integral cumprimento do contrato, e nem reivindicações posteriores, sob quaisquer alegações.

CLÁUSULA SEGUNDA – FORMA, PRAZO E LOCAL

2.1-O prazos para execução da reforma/obras será de acordo com o cronograma físico financeiro, sendo:

2.1.1 Com início em até 05 dias, contados, após o recebimento da “Ordem de Serviço” expedida pelo titular da Secretaria Municipal de Obras e Infraestrutura, ou preposto por ele designado, podendo ser prorrogado, se houver interesse do MUNICÍPIO e previsão legal.

2.2- Os serviços serão executados conforme discriminado na documentação técnica que segue anexo ao Termo de Referência, sendo: Memorial, orçamento sintético, cronograma físico financeiro, projetos de engenharia,

2.3- A contratada deverá executar o serviço utilizando-se dos materiais, equipamentos, ferramentas e utensílios necessários à perfeita execução contratual, conforme disposto no Termo de Referência e no Projeto de Engenharia que inclui memorial e demais documentação técnica;

2.4- A execução dos serviços deverá ser iniciada em até 05 (cinco) dias depois de recebida a ordem de serviços, devendo os mesmos estarem concluídos dentro do prazo no documento técnico Cronograma físico – financeiro constante no Projeto de Engenharia;



MUNICÍPIO DE CONQUISTA
PC CORONEL TANCREDO FRANÇA, Nº 181
CENTRO – CEP: 38195000 – Conquista- MG
FONE: (34)33531227 – e-mail: licitacao@conquista.mg.gov.br
<http://www.conquista.mg.gov.br>
CNPJ: 18.428.888/0001-23



2.5- Antes da execução dos serviços, a contratada deverá verificar, no local da execução, todas as medidas necessárias à sua perfeita colocação e posicionamento;

2.6- Será por conta da contratada o fornecimento completo dos materiais, equipamentos e mão de obra necessária a perfeita execução da obra/serviço e execução total contratual oriunda deste Contrato e do Termo de Referência.

2.7- Os serviços deverão obedecer rigorosamente às normas da ABNT – Associação Brasileira de Normas Técnicas;

2.8- A contratada deverá suprir os profissionais envolvidos de todos os equipamentos de informática, fotografia e telefonia, maquinário e ferramentas, bem como quaisquer outros necessários ao fiel cumprimento do contrato. A Contratada deverá também arcar com todas as despesas de transporte, alimentação, EPI e demais encargos sociais referentes aos profissionais envolvidos;

2.9- A contratada será responsável pela observância das leis, decretos, regulamentos, portarias e normas federais, estaduais e municipais direta e indiretamente aplicáveis ao objeto do contrato;

CLÁUSULA TERCEIRA – DA VIGÊNCIA

3.1. A vigência do contrato será até 31 de dezembro de 2024, prorrogável, na forma dos [artigos 106 e 107 da Lei nº 14.133, de 2021](#).

3.1.1. A prorrogação de que trata este item é condicionada ao ateste, pela autoridade competente, de que as condições e os preços permanecem vantajosos para a Prefeitura, permitida a negociação com o contratado.

CLÁUSULA QUARTA – DO VALOR

4.1. O valor da prestação de serviços é de R\$ _____.

CLÁUSULA QUINTA - DO PAGAMENTO



MUNICÍPIO DE CONQUISTA
PC CORONEL TANCREDO FRANÇA, Nº 181
CENTRO – CEP: 38195000 – Conquista- MG
FONE: (34)33531227 – e-mail: licitacao@conquista.mg.gov.br
<http://www.conquista.mg.gov.br>
CNPJ: 18.428.888/0001-23



5.1. O pagamento será efetuado por meio de ordem bancária emitida por processamento eletrônico, a crédito do beneficiário em conta bancária a ser indicada pela contratada em sua proposta, no prazo **de até 30 dias**, contados da data do recebimento definitivo, com base na(s) Nota(s) Fiscal(is), devidamente conferidos e aprovados pelo **CONTRATANTE**.

5.1.1. O pagamento da Nota Fiscal fica vinculado a prévia conferência pelo fiscal do contrato.

5.1.2. As Notas Fiscais ou documentos que a acompanharem para fins de pagamento que apresentarem incorreções serão devolvidos à **CONTRATADA** e o prazo para o pagamento passará a correr a partir da data da reapresentação dos documentos, considerados válidos pelo **CONTRATANTE**.

5.1.3. Nas Notas Fiscais deverão constar dados bancários completos da **CONTRATADA**, sob pena de não realização do pagamento até a informação dos mesmos, de obrigação da **CONTRATADA**.

5.2. Para que os pagamentos possam ser efetuados, a contratada deverá apresentar, junto a nota fiscal de produtos/serviços, a seguinte documentação:

I - Documentos comprobatórios da regularidade fiscal e regularidade trabalhista;

II - Cópias autenticadas, da Guia de Recolhimento Previdência Sociais (GRPS), e da Guia de Recolhimento do Fundo de Garantia (GRF/GFIP) quitada (s), específica (s), vinculada (s) a prestação de serviços em questão, bem como os comprovantes de regularidade com o Instituto Nacional de Seguridade Social (INSS), com o Fundo de Garantia do Tempo de Serviço (FGTS), e com o Ministério do Trabalho e Emprego (CNDT), correspondentes a última nota fiscal ou fatura paga pela Administração;

III- Relatório da Prestação de Serviços, devidamente atestado e aprovado pelo Fiscal do Contrato e pelo Departamento de Engenharia da Prefeitura Municipal de Conquista;

IV- Livro de ocorrências (diário de obra) atualizado.

5.3. Em caso de irregularidade na emissão dos documentos fiscais, o prazo de pagamento será contado a partir de sua reapresentação, desde que devidamente regularizados.

5.4. Nenhum pagamento será efetuado à contratada, enquanto pendente de liquidação, qualquer obrigação financeira decorrente de penalidade ou inadimplência, sem que isso gere direito a reajustamento de preços.



MUNICÍPIO DE CONQUISTA
PC CORONEL TANCREDO FRANÇA, Nº 181
CENTRO – CEP: 38195000 – Conquista- MG
FONE: (34)33531227 – e-mail: licitacao@conquista.mg.gov.br
<http://www.conquista.mg.gov.br>
CNPJ: 18.428.888/0001-23



5.5-Sobre o valor devido ao contratado, a Administração poderá efetuar as retenções tributárias cabíveis;

5.6-Quanto ao Imposto sobre Serviços de Qualquer Natureza (ISSQN), será observado o disposto na legislação municipal aplicável;

5.7-É vedado ao contratado transferir a terceiros os direitos ou créditos decorrentes do contrato;

5.8-O pagamento do valor global contratado poderá ser efetuado em parcelas mensais correspondentes às etapas efetivamente concluídas, conforme Boletim de Medição e Cronograma Físico-Financeiro aprovado;

5.9-As medições dos serviços serão realizadas pelo setor de fiscalização da Prefeitura em conjunto com representante da contratada, mediante a elaboração de um Boletim de Medições, com dados métricos, respeitando os mesmos itens constantes da Planilha de Preços apresentada pela licitante/proponente vencedor, contendo assinatura da fiscalização e do representante da contratada, e deverá estar acompanhada de uma via do Livro de Registro de Ocorrência (Diário de obra).

5.10-Só serão medidos os serviços efetivamente concluídos;

5.11-Com base no Boletim de Medições devidamente emitido pela fiscalização e assinado pelas partes, a contratada emitirá a sua fatura;

5.12-A data prevista para apresentação das faturas referentes às medições não deverá ultrapassar o dia 25 (vinte e cinco) de cada mês, devendo estar protocolada no 1º (primeiro) dia útil subsequente, condicionado à apresentação da liquidação da despesa.

5.13-A liberação do pagamento da fatura ficará condicionada:

I- Apresentação pela contratada do comprovante de inscrição e baixa da obra na Receita Federal para fins previdenciários (CNO), ficando a primeira parcela vinculada à apresentação da inscrição da CNO e o pagamento da ultima parcela vinculada a emissão da baixa da CNO com a respectiva emissão da CND;

II- Apresentação pela contratada do comprovante de pagamento do ISSQN (Imposto Sobre Serviços de Qualquer Natureza) e comprovante de pagamento do INSS (Instituto Nacional do Seguro Social, incidentes sobre a Nota Fiscal apresentada;



MUNICÍPIO DE CONQUISTA
PC CORONEL TANCREDO FRANÇA, Nº 181
CENTRO – CEP: 38195000 – Conquista- MG
FONE: (34)33531227 – e-mail: licitacao@conquista.mg.gov.br
<http://www.conquista.mg.gov.br>
CNPJ: 18.428.888/0001-23



- III- Apresentação das Certidões Negativas de Débitos: FGTS (Fundo de Garantia do Tempo de Serviços), CNDT (Trabalhista), Certidão Negativa de Débitos Municipais, Estadual e Federal (CND conjunta);
- IV – Apresentação pela contratada, de cópia dos 3 (três) últimos recolhimentos de INSS e FGTS;

5.14-Para cada pagamento a contratada deverá apresentar cópia da GFIP – GUIA DE RECOLHIMENTO DO FGTS e de INFORMAÇÕES À PREVIDÊNCIA SOCIAL contendo as informações de vínculos empregatícios dos empregados vinculados à execução da Obra licitada.

5.15-Na hipótese de atraso no pagamento pelo Município, o valor será corrigido monetariamente, pelo INCC (Índice Nacional de Custo da Construção) elaborado pela FGV (Fundação Getulio Vargas).

5.15-A critério da Prefeitura Municipal de Conquista algumas parcelas previstas poderão ser dispensadas efetuando o pagamento no total ao final da última etapa.

CLÁUSULA SEXTA – DOS RECURSOS FINANCEIROS

6.1. As despesas decorrentes da execução deste contrato correrão a conta da seguinte dotação orçamentária.02.05.15.452.1014..44.90.51

Ficha	Fonte
153	

CLÁUSULA SÉTIMA – DA FISCALIZAÇÃO

7.1. O presente contrato terá como responsáveis:

GESTOR DO CONTRATO: Antonio Donizete Lucas de Oliveira, Secretário Municipal de Obras e Infraestrutura - - e-mail: obras@conquista.mg.gov.br telefone: 34 353-1228

9.1.2 - **FISCAL DA OBRA:** Tulio Campanati de Oliveira - Engenheiro Civil - matrícula: 11152 e-mail: engenharia@conquista.mg.gov.br - telefone: 34 3353-1228

9.1.3 - **FISCAL DO CONTRATO:** Aparecida Cristina Babiéri Candido da Silva- Supervisora de Obras e Infraestrutura - - email: obras@conquista.mg.gov.br, telefone: 34 3353-1228



MUNICÍPIO DE CONQUISTA
PC CORONEL TANCREDO FRANÇA, Nº 181
CENTRO – CEP: 38195000 – Conquista- MG
FONE: (34)33531227 – e-mail: licitacao@conquista.mg.gov.br
<http://www.conquista.mg.gov.br>
CNPJ: 18.428.888/0001-23



7.2 - Compete ao Gestor do Contrato, acima identificada, exercer a administração do contrato, com atribuições voltadas para o controle das questões documentais da contratação, quais sejam, verificar se os recursos estão sendo empenhados conforme as respectivas dotações orçamentárias, acompanhar o prazo de vigência do contrato, verificar a necessidade e possibilidade da renovação/prorrogação, bem como estudar a viabilidade de realização de reequilíbrio econômico-financeiro e da celebração dos respectivos termos aditivos, etc.

7.3 - Compete ao Fiscal do Contrato acima identificado exercer a verificação concreta do objeto, devendo o servidor designado verificar a qualidade e procedência da prestação do objeto respectivo, encaminhar informações ao gestor do contrato, atestar documentos fiscais, exercer o relacionamento necessário com a contratada, dirimir as dúvidas que surgirem no curso da execução do contrato, etc.

7.4 - O fiscal do contrato anotará em registro próprio todas as ocorrências relacionadas com a execução do contrato, indicando dia, mês e ano, bem como o nome dos funcionários eventualmente envolvidos, determinando o que for necessário à regularização das faltas ou defeitos observados e encaminhando os apontamentos à autoridade competente para as providências cabíveis.

7.5 - A fiscalização de que trata este item não exclui nem reduz a responsabilidade do fornecedor, inclusive perante terceiros, por qualquer irregularidade, ainda que resultante de imperfeições técnicas, vícios redibitórios, ou emprego de material inadequado ou de qualidade inferior, e, na ocorrência desta, não implica em corresponsabilidade da Administração ou de seus agentes e prepostos, de conformidade com o art. 120 da Lei nº 14.133/2021.

7.6- Os responsáveis pelo presente contrato poderão:

7.6.1- Recusar materiais e serviços que não obedeçam às especificações, dispostas neste contrato e no Termo de Referência e anexos;

7.6.2- Sustar quaisquer serviços, que não esteja de acordo com este contrato, ou com a boa técnica, ou que atente contra a segurança e bens do **MUNICÍPIO** e de terceiros, mediante notificação, por escrito, à **CONTRATADA**;

7.6.3- Transmitir à **CONTRATADA**, as determinações e instruções da Secretaria Municipal de Obras e Infraestrutura;



MUNICÍPIO DE CONQUISTA
PC CORONEL TANCREDO FRANÇA, Nº 181
CENTRO – CEP: 38195000 – Conquista- MG
FONE: (34)33531227 – e-mail: licitacao@conquista.mg.gov.br
<http://www.conquista.mg.gov.br>
CNPJ: 18.428.888/0001-23



7.6.4- Ordenar a imediata retirada de empregado, que embaraçar ou dificultar a sua fiscalizadora, ou cuja permanência nos serviços, for julgada inconveniente pela fiscalização, correndo por conta exclusiva da **CONTRATADA**, quaisquer ônus originários das leis trabalhistas e previdenciários, bem como qualquer despesa, que tal fato possa decorrer;

7.6.5- Examinar os documentos referentes à quitação regular da **CONTRATADA**, para com a Previdência Social, FGTS, ISS e similares;

7.6.6- Praticar quaisquer atos, nos limites do contrato, que se destinem a preservar todo e qualquer direito do **MUNICÍPIO**.

7.7- As determinações referentes às prioridades dos serviços, controle das condições de trabalho, bem como a solução dos casos concernentes a esses assuntos, ficarão a cargo da Fiscalização.

7.8- A ação da Fiscalização não diminui a completa responsabilidade da **CONTRATADA**, pela execução dos serviços, ora contratados.

7.9- O fiscal do contrato anotará em registro próprio todas as ocorrências relacionadas com a execução do contrato, indicando dia, mês e ano, bem como o nome dos funcionários eventualmente envolvidos, determinando o que for necessário a regularização das faltas ou defeitos observados e encaminhando os apontamentos à autoridade competente para as providências cabíveis;

7.10- A fiscalização de que trata este item não exclui, nem reduz a responsabilidade do fornecedor/prestador de serviços, inclusive perante terceiros, por qualquer irregularidade, ainda que resultante de imperfeições técnicas, vícios redibitórios, ou emprego de material inadequado ou de qualidade inferior, e, na ocorrência desta, não implica em corresponsabilidade da Administração ou de seus agentes e prepostos, de conformidade com art. 120 da Lei nº 14.121/21;

CLÁUSULA OITAVA – MODELOS DE EXECUÇÃO E GESTÃO

CONTRATUAIS (art. 92, IV, VII e XVIII)

8.1. O regime de execução contratual, os modelos de gestão e de execução, assim como os prazos e condições de conclusão, entrega, observação e recebimento do objeto constam no Termo de Referência, anexo a este Contrato.



MUNICÍPIO DE CONQUISTA
PC CORONEL TANCREDO FRANÇA, Nº 181
CENTRO – CEP: 38195000 – Conquista- MG
FONE: (34)33531227 – e-mail: licitacao@conquista.mg.gov.br
<http://www.conquista.mg.gov.br>
CNPJ: 18.428.888/0001-23



CLÁUSULA NONA - DAS OBRIGAÇÕES DA CONTRATADA

8.1- Além dos direitos e obrigações das partes, estabelecidos neste instrumento, constituem deveres específicos da **CONTRATADA**:

8.1.1- Executar os serviços conforme especificações do Termo de Referência/Projeto Básico e de sua proposta, dentro da melhor técnica, obedecendo rigorosamente às normas da ABNT – Associação Brasileira de Normas Técnicas, especificações e instruções do **MUNICÍPIO**, com os recursos necessários ao perfeito cumprimento das cláusulas contratuais;

8.1.2- Reparar, corrigir, remover, reconstruir ou substituir, às suas expensas, no total ou em parte, no prazo máximo de 10 (dez) dias, os serviços efetuados em que se verificarem vícios, defeitos ou incorreções resultantes da execução ou dos materiais empregados, a critério da Administração;

8.1.3- Fornecer os materiais e equipamentos, ferramentas e utensílios necessários, na qualidade e quantidade especificadas, nos termos de sua proposta;

8.1.4- Arcar com a responsabilidade civil por todos e quaisquer danos materiais e morais causados pela ação ou omissão de seus empregados, trabalhadores, prepostos ou representantes, dolosa ou culposamente, ao Município ou a terceiros;

8.1.5- Ceder os direitos patrimoniais relativos ao projeto ou serviço técnico especializado, para que a Administração possa utilizá-lo de acordo com o previsto no Projeto Básico;

8.1.6- Quando referir-se a obra imaterial de caráter tecnológico, insuscetível de privilégio, a cessão dos direitos incluirá o fornecimento de todos os dados, documentos e elementos de informação pertinentes à tecnologia de concepção, desenvolvimento, fixação em suporte físico de qualquer natureza e aplicação da obra;

8.1.7- Assegurar à Contratante:

a) O direito de propriedade intelectual dos produtos desenvolvidos, inclusive sobre as eventuais adequações e atualizações que vierem a ser realizadas, logo após o recebimento de cada parcela, de forma permanente, permitindo à contratante distribuir, alterar e utilizar os mesmos sem limitações;

b) Os direitos autorais da solução, do projeto, de suas especificações técnicas, da documentação produzida e congêneres, e de todos os demais produtos gerados na execução do contrato, inclusive aqueles produzidos por terceiros subcontratados, ficando proibida a sua utilização sem que exista autorização expressa da Contratante, sob pena de multa, sem prejuízo das sanções civis e penais cabíveis.



MUNICÍPIO DE CONQUISTA
PC CORONEL TANCREDO FRANÇA, Nº 181
CENTRO – CEP: 38195000 – Conquista- MG
FONE: (34)33531227 – e-mail: licitacao@conquista.mg.gov.br
<http://www.conquista.mg.gov.br>
CNPJ: 18.428.888/0001-23



- 8.1.8- Utilizar empregados habilitados e com conhecimentos básicos dos serviços a serem executados, de conformidade com as normas e determinações em vigor;
- 8.1.9- Apresentar à Contratante, quando for o caso, a relação nominal dos empregados que adentrarão o órgão para a execução do serviço, os quais devem estar devidamente identificados;
- 8.1.10- Responsabilizar-se por todas as obrigações trabalhistas, sociais, previdenciárias, tributárias e as demais previstas na legislação específica, cuja inadimplência não transfere responsabilidade à Administração;
- 8.1.11- Instruir seus empregados quanto à necessidade de acatar as orientações da Administração, inclusive quanto ao cumprimento das Normas Internas, quando for o caso;
- 8.1.12- Relatar à administração toda e qualquer irregularidade verificada no decorrer da prestação dos serviços;
- 8.1.13- Não utilizar menores de idade, para o trabalho;
- 8.1.14- Não transferir a terceiros, por qualquer forma, nem mesmo parcialmente, as obrigações assumidas, nem subcontratar qualquer das prestações a que está obrigada, exceto nas condições autorizadas no Termo de Referência/Projeto Básico ou na minuta de contrato;
- 8.1.15- Manter durante toda a vigência do contrato, em compatibilidade com as obrigações assumidas, todas as condições de habilitação, qualificação exigidas na licitação;
- 8.1.16- Arcar com o ônus decorrente de eventual equívoca no dimensionamento dos quantitativos de sua proposta, inclusive quanto aos custos variáveis decorrentes de fatores futuros e incertos, devendo complementá-los, caso o previsto inicialmente em sua proposta não seja satisfatório para o atendimento ao objeto da licitação, exceto quando ocorrer algum dos eventos arrolados art. 113 e 107 da Lei 14.121/21;
- 8.1.17- A licitante vencedora deverá responsabilizar-se pelo transporte e segurança de seu pessoal, fornecendo os equipamentos de proteção individual e coletiva, apropriados em todos os serviços realizados, fiscalizando sua efetiva utilização;
- 8.1.18- Destinar equipes de pessoal suficiente para o desenvolvimento de trabalhos considerando casos de simultaneidade de ações e solicitações a serem realizadas. E materiais e equipamentos que proporcionem a perfeita execução dos serviços, bem como sua mobilização e desmobilização.
- 8.1.19- Executar os serviços conforme especificações do projeto de engenharia e de sua proposta, dentro da melhor técnica, obedecendo rigorosamente às normas da ABNT – Associação Brasileira de Normas Técnicas, especificações e instruções do município, com os recursos necessários ao perfeito cumprimento das cláusulas contratuais;
- 8.1.20- Disponibilizar materiais e equipamentos que proporcionem a perfeita execução dos serviços, bem como sua mobilização e desmobilização;
- 8.1.21- Providenciar transporte, alimentação e hospedagem dos seus empregados às suas expensas, bem como guarda e/ou vigilância dos equipamentos utilizados
- 8.1.22- Atender rigorosamente as normas de segurança, higiene e medicina do trabalho;
- 8.1.23- É a cargo da contratada serviço eventual de capina, limpeza e retirada que



MUNICÍPIO DE CONQUISTA
PC CORONEL TANCREDO FRANÇA, Nº 181
CENTRO – CEP: 38195000 – Conquista- MG
FONE: (34)33531227 – e-mail: licitacao@conquista.mg.gov.br
<http://www.conquista.mg.gov.br>
CNPJ: 18.428.888/0001-23



poderão ocorrer nos locais das obras e em quantidade suficiente para permitir a execução do objeto contratado, os quais não poderão ser remuneradas à parte ou em item específico;

8.1.24- A CONTRATADA cederá a Prefeitura Municipal de Conquista, o direito patrimonial e a propriedade intelectual em caráter definitivo dos projetos ou serviços desenvolvidos, e, resultados produzidos decorrentes desta licitação, entendendo-se por resultados quaisquer estudos, relatórios, descrições técnicas, protótipos, dados, esquemas, plantas, desenhos, diagramas, roteiros, tutoriais, fontes dos códigos dos programas em qualquer mídia, páginas na Intranet e Internet e qualquer outra documentação produzida no escopo da presente contratação, em papel ou em mídia eletrônica;

8.1.25- A contratada será responsável pela observância das leis, decretos, regulamentos, portarias e normas federais e distritais direta e indiretamente aplicáveis ao objeto do contrato. Na execução do objeto contratado deverão ser observados os documentos abaixo, independente de citação:

- a) Instruções e resoluções dos órgãos do sistema CREA/CAU/CONFEA;
- b) Códigos, Leis, Decretos, Portarias e Normas Federais, Estaduais e Municipais;
- c) Normas das concessionárias locais de serviços, Corpo de Bombeiros, Vigilância Sanitária, entre outros;
- d) Normas brasileiras elaboradas pela ABNT (Associação Brasileira de Normas Técnicas), regulamentadas pelo INMETRO (Instituto Nacional de Metrologia);
- e) Lei Federal nº 14.121/21;
- f) Outras normas aplicáveis ao objeto do contrato;

8.1.26- Providenciar junto ao CREA as anotações de responsabilidade técnica – ART's ou junto o CAU os Registros de Responsabilidade referentes ao objeto do contrato e especialidade pertinentes, nos termos da Lei nº 6496/77;

8.1.27- Para a perfeita execução do objeto deste contrato, aplica-se, no que couber, o Código de Defesa do Consumidor – Lei Nº 8.078/1990;

8.1.28- A CONTRATADA é obrigada a manter no local dos trabalhos, na Sede, em local de fácil acesso, a partir do primeiro dia de serviço, à disposição da FISCALIZAÇÃO, um livro de ocorrências (tipo DIÁRIO DE OBRA), para registrar as ocorrências e notificações referentes aos serviços em execução e estabelecer comunicação escrita com a FISCALIZAÇÃO. Esse Livro será preenchido em no mínimo 02 (duas) vias ficando uma apenas no livro e outra enviada à FISCALIZAÇÃO dos serviços juntamente com o Boletim de medição, se for o caso;

8.1.29- É de responsabilidade do contratado, preencher diariamente o Livro de



MUNICÍPIO DE CONQUISTA
PC CORONEL TANCREDO FRANÇA, Nº 181
CENTRO – CEP: 38195000 – Conquista- MG
FONE: (34)33531227 – e-mail: licitacao@conquista.mg.gov.br
<http://www.conquista.mg.gov.br>
CNPJ: 18.428.888/0001-23



Ocorrências, mantendo atualizado e de acordo com instruções da fiscalização;

8.1.30- Manter à frente dos serviços, um técnico qualificado para representar a empresa junta a fiscalização.

8.1.31- Cumprir todas as normas de **SEGURANÇA DO TRABALHO**, de acordo com a Lei nº 6.514 de 22 de dezembro de 1.977, que altera o Capítulo V do Título II da Consolidação das Leis do Trabalho, relativo à Segurança e Medicina do Trabalho, em especial os seguintes artigos:

“Art. 157 (...):

I- cumprir e fazer cumprir as normas de segurança e medicina do trabalho; II – instruir os empregados, através de ordens de serviço, quanto às precauções a tomar no sentido de evitar acidentes de trabalho ou doenças ocupacionais;

II- adotar as medidas que lhe sejam determinadas pelo órgão regional competente;

II- facilitar o exercício da fiscalização pela autoridade competente.”

Art. 166. *A empresa é obrigada a fornecer aos empregados, gratuitamente, equipamento de proteção individual adequado ao risco e em perfeito estado de conservação e funcionamento, sempre que as medidas de ordem geral não ofereçam completa proteção contra os riscos de acidentes e danos à saúde dos empregados.*

CLÁUSULA DÉCIMA – DAS PRERROGATIVAS E OBRIGAÇÕES DO MUNICÍPIO

10.1- São prerrogativas do MUNICÍPIO:

10.1.1- Proporcionar todas as condições para que a Contratada possa desempenhar seus serviços de acordo com as determinações do contrato, do Edital e seus anexos, especialmente do Termo de Referência/Projeto Básico;

10.1.2- Exigir o cumprimento de todas as obrigações assumidas pela contratada, de acordo com as cláusulas contratuais e os termos de sua proposta;

10.1.3- Exercer o acompanhamento e a fiscalização dos serviços, por servidor especialmente designado, anotando em registro próprio as falhas detectadas, indicando dia, mês e ano, bem como o nome dos empregados eventualmente envolvidos, e encaminhando os apontamentos à autoridade competente para as providências cabíveis;



MUNICÍPIO DE CONQUISTA
PC CORONEL TANCREDO FRANÇA, Nº 181
CENTRO – CEP: 38195000 – Conquista- MG
FONE: (34)33531227 – e-mail: licitacao@conquista.mg.gov.br
<http://www.conquista.mg.gov.br>
CNPJ: 18.428.888/0001-23



- 10.1.4- Notificar a contratada por escrito da ocorrência de eventuais imperfeições no curso da execução dos serviços, fixando prazo para a sua correção;
- 10.1.5- Pagar à contratada o valor resultante da prestação do serviço, na forma do contrato; 10.1.6- Zelar para que durante toda a vigência do contrato sejam mantidas, em compatibilidade com as obrigações assumidas pela contratada, todas as condições de habilitação e qualificação exigidas na licitação.
- 10.1.7- Acompanhar e fiscalizar, através do Secretário Municipal de Obras e Infraestrutura, juntamente com o Departamento de Engenharia do Município a execução dos serviços, objeto deste contrato;
- 10.1.8- Paralisar ou suspender, a qualquer tempo, a execução deste contrato, de forma parcial ou total, mediante pagamento único e exclusivo dos serviços executados;

CLÁUSULA DÉCIMA PRIMEIRA - INFRAÇÕES E SANÇÕES

ADMINISTRATIVAS (art. 92, XIV)

11.1 Comete infração administrativa, nos termos da Lei nº 14.133, de 2021, o contratado que:

- a) der causa à inexecução parcial do contrato;
- b) der causa à inexecução parcial do contrato que cause grave dano à Prefeitura ou ao funcionamento dos serviços públicos ou ao interesse coletivo;
- c) der causa à inexecução total do contrato;
- d) ensejar o retardamento da execução ou da entrega do objeto da contratação sem motivo justificado;
- e) apresentar documentação falsa ou prestar declaração falsa durante a execução do contrato;
- f) praticar ato fraudulento na execução do contrato;
- g) comportar-se de modo inidôneo ou cometer fraude de qualquer natureza;
- h) praticar ato lesivo previsto no art. 5º da Lei nº 12.846, de 1º de agosto de 2013.

11.2. Serão aplicadas ao contratado que incorrer nas infrações acima descritas as seguintes sanções:

- a- **Advertência**, quando o contratado der causa à inexecução parcial do contrato, sempre que não se justificar a imposição de penalidade mais grave (art. 156, §2º, da Lei nº 14.133, de 2021);



MUNICÍPIO DE CONQUISTA
PC CORONEL TANCREDO FRANÇA, Nº 181
CENTRO – CEP: 38195000 – Conquista- MG
FONE: (34)33531227 – e-mail: licitacao@conquista.mg.gov.br
<http://www.conquista.mg.gov.br>
CNPJ: 18.428.888/0001-23



- b- Impedimento de licitar e contratar**, quando praticadas as condutas descritas nas alíneas “b”, “c” e “d” do subitem acima deste Contrato, sempre que não se justificar a imposição de penalidade mais grave ([art. 156, § 4º, da Lei nº 14.133, de 2021](#));
- c- Declaração de inidoneidade para licitar e contratar**, quando praticadas as condutas descritas nas alíneas “e”, “f”, “g” e “h” do subitem acima deste Contrato, bem como nas alíneas “b”, “c” e “d”, que justifiquem a imposição de penalidade mais grave ([art. 156, §5º, da Lei nº 14.133, de 2021](#)).
- d- Multa:**
- Moratória de 0,5% por dia de atraso injustificado sobre o valor da parcela inadimplida, até o limite de 30 (trinta) dias;
 - Compensatória, para as infrações descritas nas alíneas “e” a “h” do subitem 12.1, de 0,5% do valor do Contrato.
 - Compensatória, para a inexecução total do contrato prevista na alínea “c” do subitem 12.1, de 0,5% do valor do Contrato.
 - Para infração descrita na alínea “b” do subitem 12.1, a multa será de 0,5% do valor do Contrato.
 - Para infrações descritas na alínea “d” do subitem 12.1, a multa será de 0,5% do valor do Contrato.
 - Para a infração descrita na alínea “a” do subitem 12.1, a multa será de 0,5% do valor do Contrato.

11.3. A aplicação das sanções previstas neste Contrato não exclui, em hipótese alguma, a obrigação de reparação integral do dano causado ao Contratante ([art. 156, §9º, da Lei nº 14.133, de 2021](#)).

11.4. Todas as sanções previstas neste Contrato poderão ser aplicadas cumulativamente com a multa ([art. 156, §7º, da Lei nº 14.133, de 2021](#)).

11.5. Antes da aplicação da multa será facultada a defesa do interessado no prazo de 15 (quinze) dias úteis, contado da data de sua intimação ([art. 157, da Lei nº 14.133, de 2021](#)).

11.6. Se a multa aplicada e as indenizações cabíveis forem superiores ao valor do pagamento eventualmente devido pelo Contratante ao Contratado, além da perda desse valor, a diferença será descontada da garantia prestada, se for o caso, ou será cobrada judicialmente ([art. 156, §8º, da Lei nº 14.133, de 2021](#)).



MUNICÍPIO DE CONQUISTA
PC CORONEL TANCREDO FRANÇA, Nº 181
CENTRO – CEP: 38195000 – Conquista- MG
FONE: (34)33531227 – e-mail: licitacao@conquista.mg.gov.br
<http://www.conquista.mg.gov.br>
CNPJ: 18.428.888/0001-23



11.7. Previamente ao encaminhamento à cobrança judicial, a multa poderá ser recolhida administrativamente no prazo máximo de **30 (trinta) dias**, a contar da data do recebimento da comunicação enviada pela autoridade competente.

11.8. A aplicação das sanções realizar-se-á em processo administrativo que assegure o contraditório e a ampla defesa ao Contratado, observando-se o procedimento previsto no **caput** e parágrafos do art. 158 da Lei nº 14.133, de 2021, para as penalidades de impedimento de licitar e contratar e de declaração de inidoneidade para licitar ou contratar.

11.9. Na aplicação das sanções serão considerados (art. 156, §1º, da Lei nº 14.133, de 2021):

- a) a natureza e a gravidade da infração cometida;
- b) as peculiaridades do caso concreto;
- c) as circunstâncias agravantes ou atenuantes;
- d) os danos que dela provierem para o Contratante;
- e) a implantação ou o aperfeiçoamento de programa de integridade, conforme normas e orientações dos órgãos de controle.

11.10. Os atos previstos como infrações administrativas na Lei nº 14.133, de 2021, ou em outras leis de licitações e contratos que também sejam tipificados como atos lesivos na Lei nº 12.846, de 2013, serão apurados e julgados conjuntamente, nos mesmos autos, observados o rito procedimental e autoridade competente definidos na referida Lei (art. 159).

11.11. A personalidade jurídica do Contratado poderá ser desconsiderada sempre que utilizada com abuso do direito para facilitar, encobrir ou dissimular a prática dos atos ilícitos previstos neste Contrato ou para provocar confusão patrimonial, e, nesse caso, todos os efeitos das sanções aplicadas à pessoa jurídica serão estendidos aos seus administradores e sócios com poderes de administração, à pessoa jurídica sucessora ou à empresa do mesmo ramo com relação de coligação ou controle, de fato ou de direito, com o Contratado, observados, em todos os casos, o contraditório, a ampla defesa e a obrigatoriedade de análise jurídica prévia (art. 160, da Lei nº 14.133, de 2021).

11.12. O Contratante deverá, no prazo máximo de 15 (quinze) dias úteis, contado da data de aplicação da sanção, informar e manter atualizados os dados relativos às sanções por ela aplicadas, para fins de publicidade no



MUNICÍPIO DE CONQUISTA
PC CORONEL TANCREDO FRANÇA, Nº 181
CENTRO – CEP: 38195000 – Conquista- MG
FONE: (34)33531227 – e-mail: licitacao@conquista.mg.gov.br
<http://www.conquista.mg.gov.br>
CNPJ: 18.428.888/0001-23



Cadastro Nacional de Empresas Inidôneas e Suspensas (Ceis) e no Cadastro Nacional de Empresas Punidas (Cnep). (Art. 161, da Lei nº 14.133, de 2021).

11.13. As sanções de impedimento de licitar e contratar e declaração de inidoneidade para licitar ou contratar são passíveis de reabilitação na forma do art. 163 da Lei nº 14.133/21.

CLÁUSULA DÉCIMA SEGUNDA – DA EXTINÇÃO CONTRATUAL (art. 92, XIX)

12.1. O contrato será extinto quando vencido o prazo nele estipulado, independentemente de terem sido cumpridas ou não as obrigações de ambas as partes contraentes.

12.2. O contrato poderá ser extinto antes do prazo nele fixado, sem ônus para o Contratante, quando este não dispuser de créditos orçamentários para sua continuidade ou quando entender que o contrato não mais lhe oferece vantagem.

12.5. O contrato poderá ser extinto antes de cumpridas as obrigações nele estipuladas, ou antes do prazo nele fixado, por algum dos motivos previstos no artigo 137 da Lei nº 14.133/21, bem como amigavelmente, assegurados o contraditório e a ampla defesa.

12.6. Nesta hipótese, aplicam-se também os artigos 138 e 139 da mesma Lei.

12.7. A alteração social ou a modificação da finalidade ou da estrutura da empresa não ensejará a extinção se não restringir sua capacidade de concluir o contrato.

12.8. Se a operação implicar mudança da pessoa jurídica contratada, deverá ser formalizado termo aditivo para alteração subjetiva.

12.9. A extinção do contrato não configura óbice para o reconhecimento do desequilíbrio econômico-financeiro, hipótese em que será concedida



MUNICÍPIO DE CONQUISTA
PC CORONEL TANCREDO FRANÇA, Nº 181
CENTRO – CEP: 38195000 – Conquista- MG
FONE: (34)33531227 – e-mail: licitacao@conquista.mg.gov.br
<http://www.conquista.mg.gov.br>
CNPJ: 18.428.888/0001-23



indenização por meio de termo indenizatório (art. 131, *caput*, da Lei n.º 14.133, de 2021).

12.10. O contrato poderá ser extinto caso se constate que o contratado mantém vínculo de natureza técnica, comercial, econômica, financeira, trabalhista ou civil com dirigente do órgão ou entidade contratante ou com agente público que tenha desempenhado função na licitação ou atue na fiscalização ou na gestão do contrato, ou que deles seja cônjuge, companheiro ou parente em linha reta, colateral ou por afinidade, até o terceiro grau (art. 14, inciso IV, da Lei n.º 14.133, de 2021).

CLÁUSULA DÉCIMA TERCEIRA - DO REEQUILIBRIO E REAJUSTE

13.1. O objeto acima mencionado, somente será reequilibrado na hipótese de sobrevirem fatos imprevisíveis ou previsíveis, de consequências incalculáveis, retardadores ou impeditivos da execução do ajustado, objetivando a manutenção do equilíbrio econômico financeiro do contrato e em conformidade com o Decreto Municipal nº 1869/2015.

13.2. Ocorrerá o reajuste quando o contrato completar 12 (doze) meses, devendo o pedido ser feito pela parte contratada, sendo vedada a concessão de reajuste de períodos retroativos, bem como a interrupção do fornecimento ou prestação de serviços enquanto aguarda os trâmites do processo de revisão de preços.

CLÁUSULA DÉCIMA QUARTA – DAS DISPOSIÇÕES FINAIS

14.1. Os casos omissos serão decididos pelo contratante, segundo as disposições contidas na Lei nº 14.133, de 2021, e demais normas federais aplicáveis e, subsidiariamente, segundo as disposições contidas na Lei nº 8.078, de 1990 – Código de Defesa do Consumidor – e normas e princípios gerais dos contratos.

14.2. As alterações posteriores, que se façam necessárias no presente instrumento, serão efetuadas por “Termos Aditivos”, que integrarão o contrato, para todos os fins e efeitos de direito.

14.3. O contratado é obrigado a aceitar, nas mesmas condições contratuais, os acréscimos ou supressões que se fizerem necessários, até o limite de 25% (vinte e cinco por cento) do valor inicial atualizado do contrato.



MUNICÍPIO DE CONQUISTA
PC CORONEL TANCREDO FRANÇA, Nº 181
CENTRO – CEP: 38195000 – Conquista- MG
FONE: (34)33531227 – e-mail: licitacao@conquista.mg.gov.br
<http://www.conquista.mg.gov.br>
CNPJ: 18.428.888/0001-23



14.4. Incumbirá ao contratante divulgar o presente instrumento no Portal Nacional de Contratações Públicas (PNCP), na forma prevista no art. 94 da Lei 14.133, de 2021, bem como no respectivo sítio oficial na Internet, em atenção ao art. 91, *caput*, da Lei n.º 14.133, de 2021.

15.5. Não será admitida a subcontratação do objeto contratual.

CLÁUSULA DÉCIMA QUINTA – DO FORO

15.1. Fica eleito o Foro da Comarca de Conquista-MG, com renúncia a qualquer outro por mais privilégio que seja, para dirimir quaisquer dúvidas oriundas do presente Contrato de Locação, renunciando a qualquer outro especial ou de execução.

E, por estarem assim justas e acordadas, as partes assinam o presente CONTRATO, em 03 (três) vias de igual teor e forma e para que surtam os efeitos jurídicos legais, na presença das testemunhas abaixo qualificadas.

Conquista/MG, XX de XXXXX de 2024.

VERA LÚCIA GUARDIEIRO
Prefeita Municipal de Conquista

ANTONIO DONIZETE LUCAS DE OLIVEIRA
Secretário Municipal de obras e Infraestrutura

XXXXXXXXXXXXXXXXXX
Contratada

TESTEMUNHAS:



MUNICÍPIO DE CONQUISTA

PC CORONEL TANCREDO FRANÇA, Nº 181

CENTRO – CEP: 38195000 – Conquista- MG

FONE: (34)33531227 – e-mail: licitacao@conquista.mg.gov.br

<http://www.conquista.mg.gov.br>

CNPJ: 18.428.888/0001-23



LIVRO DE OCORRÊNCIA E DIÁRIO DE OBRAS

_____, inscrito no CNPJ nº _____, por intermédio de seu representante legal o(a) Sr.(a) _____, portador(a) da Carteira de Identidade nº _____ e do CPF nº _____, **DECLARA**, para fins do disposto na Instrução Normativa n.º 009/2003, TCE/MG que adotará o LIVRO DE OCORRÊNCIA ou DIÁRIO DE OBRAS, em que deverão ser anotados todos os fatos e problemas ocorridos durante a execução da obra ou serviço

(data)

Assinatura do representante legal e o carimbo do CNPJ da empresa

CADASTRO NACIONAL DE OBRAS, CONFORME IN RFB Nº 1445/2018

_____, inscrito(a)
no CNPJ nº _____

_____, por intermédio de seu
representante legal o(a) Sr.(a)

_____,
portador(a) da Carteira de identidade nº _____ e do CPF nº _____,

DECLARA,

conforme determinação da Receita federal que providenciará junto a RFB(Registro Federal do Brasil), o **CADASTRO NACIONAL DE OBRAS, conforme IN rfb Nº 1845/2018**, no prazo máximo de até 30 dias do início da obra, objeto do presente processo licitatório, devendo informar a Prefeitura Municipal de Conquista, junto à CONTROLADORIA INTERNA o número do cadastro, e apresentar sua **BAIXA** no final da execução do contrato, conforme orientação da RFB, bem como cumprimento das cláusulas exigidas no edital.

Para tanto, fica condicionado a liberação do primeiro e do último pagamento.

(data)

Assinatura do representante legal e o carimbo do CNPJ da empresa

DECLARAÇÃO DE DISPONIBILIDADE DE APARELHAMENTO PESSOAL TÉCNICO

À
PREFEITURA MUNICIPAL DE CONQUISTA / MG
CONCORRÊNCIA /2024

OBJETO:.

Prezados Senhores,

A empresa _____, inscrita no
CNPJ sob o nº _____, com sede na
_____ nº _____ -
Bairro: _____, cidade _____, por
intermédio de seu representante legal Srº(ª)
_____, portador da cédula de identidade expedida
pelo CREA sob o nº _____ e cpf/mf nº _____,

DECLARA PARA FINS DE DIREITO, EM ATENDIMENTO À L E I 14.133/21, QUE caso vencedora do objeto licitado, dispomos de aparelhamento e pessoal técnico especializado e qualificado para a execução da obra e/ou serviço objeto desta licitação.

Por ser a expressão da verdade, firmamos a presente declaração.

Conquista, ____ de ____ de ____.

Assinatura da empresa e Carimbo CNPJ



PREFEITURA MUNICIPAL DE CONQUISTA

Praça Coronel Tancredo França n.º 181 – centro
CEP. 38.195-000 – CONQUISTA – Minas Gerais
Secretaria de Obras e Serviços Públicos

MEMORIAL DESCRITIVO

PROGRAMA: PLANEJAMENTO URBANO- MIN. DAS CIDADES
EMPREENDIMENTO: PAVIMENTAÇÃO DE VIA URBANA
PROPONENTE: PREFEITURA MUNICIPAL DE CONQUISTA
Nº. CONVENIO: MINISTÉRIO DO DESENVOLVIMENTO REGIONAL – CT DE REPASSE: 1089.347-75/2023

INTRODUÇÃO

O presente memorial descreve os serviços necessários para o pavimentação e adequação da rede de drenagem urbana do local a ser asfaltado, pois o presente, encontra-se com revestimento primário, sem escoamento de água adequado.

Todo o serviço deverá ser executado de acordo com as instruções de técnicas do DNIT conforme possibilidades e adaptações. Deverá ser obrigatório a apresentação Laudo Técnico com todas as informações do Controle Tecnológico dos materiais empregados para a execução da obra, compactação do solo nos locais de escavação para redes de drenagem assim como método executivo adequado.

1.1 ADMINISTRAÇÃO LOCAL

1.1.1. Administração Local da Obra

A administração da obra será composta por um encarregado que estará presente no local da obra todo o tempo de execução (2 meses) e um Engenheiro Civil Responsável de Execução por no mínimo duas horas semanais para acompanhar e solucionar eventuais demandas durante a obra. Assim como comunicação com a fiscalização.

1.2 SERVIÇOS PRELIMINARES

1.2.1. Mobilização/Desmobilização de máquina pesada em canteiro de obras.

Para a realização da pavimentação, a empresa contratada deverá realizar a mobilização através de caminhão pipa, máquina vibroacabadora e rolo compactador liso,



PREFEITURA MUNICIPAL DE CONQUISTA

Praça Coronel Tancredo França n.º 181 – centro
CEP. 38.195-000 – CONQUISTA – Minas Gerais
Secretaria de Obras e Serviços Públicos

rolo pneumático, rolo pé de carneiro, espargidor, pá carregadeira, escavadeira hidráulica e motoniveladora.

1.2.2 Placa da obra

Fixada em local de fácil visibilidade definido juntamente com o responsável pelo acompanhamento da obra, uma placa nas dimensões de 2,40 m x 1,20 m, em chapa galvanizada com detalhamento do Convênio. A placa deverá ser confeccionada conforme Manual Visual de Placas e Adesivos das Obras da Caixa.

1.3 TERRAPLENAGEM

Deverá ser locado o greide da via, escavação horizontal com até 20 cm de altura para perfilamento e regularização e compactação com rolo pé de carneiro e rolo pneumático.

Após a regularização do sub-leito será feito base com cascalho de cava que deverá ser transportado via caminhão basculante de 10m³ a uma distância de 61,20km.

1.4 PAVIMENTAÇÃO

Será executado a pavimentação sobre revestimento primário, com a movimentação de até 20 cm de movimentação superficial para perfilamento, construção de base de 15cm, imprimação da base, pintura de ligação e camada de concreto asfáltico usinado a quente (CAUQ) de 3 cm.

1.4.1 Imprimação

A imprimação será feita com asfalto diluído CM-30 aplicada sobre a base com intuito de impermeabilizar a base regularizada. A via deverá estar totalmente limpa de materiais soltos e ligeiramente umedecida. Sendo realizada com caminhão espargidor devidamente calibrado em toda área de pavimentação para execução dos serviços e uniformemente aplicada. O tráfego sobre essas áreas só será permitido 24 horas após aplicação convenientemente curado.

1.4.2 Pintura de ligação

A pintura com material betuminoso será aplicada sobre a superfície do pavimento antes da capa de revestimento com CBUQ, com objetivo de promover condições da aderência entre o pavimento antigo e o revestimento a executar. A pintura de ligação será



PREFEITURA MUNICIPAL DE CONQUISTA

Praça Coronel Tancredo França n.º 181 – centro
CEP. 38.195-000 – CONQUISTA – Minas Gerais
Secretaria de Obras e Serviços Públicos

feita com emulsão RR-2C. Sendo aplicada sobre o pavimento sem trânsito e preparado. A aplicação do produto deverá ser feita com equipamento com bomba reguladora para uma aplicação homogênea. A pintura será aplicada a cada camada de revestimento asfáltico a ser aplicado.

1.4.3 Concreto Betuminoso Usinado a Quente com camada de rolamento (3cm)

O revestimento asfáltico será constituído de uma camada de 3,0 cm de capa de rolamento SMA conforme tráfego estimado.

O espalhamento da massa asfáltica será feito com vibro-acabadora e compactado com equipamento adequado (rolo pneumático e rolo metálico liso). O revestimento asfáltico será iniciado 24 horas depois de preparada a base.

A superfície do calçamento existente sobre a qual será aplicada a mistura deverá ter sido objeto de limpeza e pintura de ligação, a qual deverá por sua vez ter sido submetida ao necessário período de cura.

A descarga na pista de C.B.U.Q. será efetuada de forma a minimizar a distribuição da mistura, que será executada por lâmina da moto-niveladora se necessário. O espalhamento da mistura deverá ter como objetivo a correção das depressões longitudinais e transversais, o enchimento de espaços ao redor das pedras irregulares do calçamento ou buracos e depressões da pista a ser pavimentada e, principalmente conformar a superfície de acordo com projeto.

Em conjunto com a moto-niveladora deverá atuar o rolo pneumático autopropulsionado de pressão variável, cujos pneumáticos terão suas respectivas pressões internas aumentadas gradativamente, com o suceder das passadas. Como unidade de acabamento de compactação, será utilizado o rolo liso cilíndrico.

1.4.4 e 1.4.5 - Transporte local com caminhão basculante 10,0m³, rodovia pavimentada. (DMT de projeto de 57,80 Km, sendo considerada a USINA da cidade de Uberaba)

Transporte em caminhões basculante. O CBUQ (Concreto Betuminoso Usinado a Quente) será coberto com lona na usina, sendo retirada somente quando transferido para



PREFEITURA MUNICIPAL DE CONQUISTA

Praça Coronel Tancredo França n.º 181 – centro
CEP. 38.195-000 – CONQUISTA – Minas Gerais
Secretaria de Obras e Serviços Públicos

vibro - acabadora. O tempo máximo de aplicação do CBUQ não deve ultrapassar 3 horas, contados a partir do carregamento no caminhão, e, com temperatura mínima de 135°C.

1.4.6 – Passeio de concreto

Será executado passeio de concreto com 6cm de espessura em local que não possui para viabilizar acessibilidade à população.

1.5– DRENAGEM

Na via que será pavimentada será construído tubulação de drenagem profunda, que será ligada em curso de água superficial existente conhecido como “regão”.

1.5.1 – Sarjeta + Guia meio fio

Guia e meio fio moldada in loco com extrusora, 65cm base (15 cm guia e 50 cm sarjeta) x 26cm de altura. Serão compactadas toda área com espessura de 10,0 cm. Após o término do serviço procede a limpeza geral retirando todo material excedente, bem como entulhos e terra provenientes das áreas escavadas, deixando os trechos totalmente limpos. Serão aplicadas na extensão da pavimentação do Lado esquerdo, onde haverá escoamento de água pluvial superficial e captação através de bocas de lobo.

1.5.2 – Guia meio fio

Ao lado direito da via a ser pavimentada será assentado apenas guia de meio fio pré-moldado.

1.5.3 – Escavação de vala para assentamento de tubo de concreto para redes coletoras de águas pluviais

Abertura de vala para assentamento de tubo com no mínimo 1,20m de profundidade e 1,10m de largura com escavadeira hidráulica.

1.5.4 – Escoramento de vala

Para segurança de trabalho dentro das valas, será feito escoramento ao longo de 102,00 m de comprimento de vala.

1.5.5 e 1.5.6 – Assentamento de tubo de concreto 400mm para coleta de água pluvial e reaterro mecanizado.

Deverá ser assentado tubo de concreto simples de 400mm com escavadeira hidráulica com junta rígida de argamassa. Após o assentamento será feito o reaterro da



PREFEITURA MUNICIPAL DE CONQUISTA

Praça Coronel Tancredo França n.º 181 – centro
CEP. 38.195-000 – CONQUISTA – Minas Gerais
Secretaria de Obras e Serviços Públicos

vala mecanizado com escavadeira hidráulica, com compactação em camadas de 20 em 20 cm.

1.5.7 e 1.5.8 – Boca de lobo

Para captação das águas pluviais, serão instaladas bocas de lobo ao longo do escoamento. Para isso, foram necessárias uma boca de lobo dupla próximo ao Velório Municipal e uma boca de lobo simples próximo ao ponto de destino das águas em córrego existente. As bocas de lobo serão do tipo combinada com grelha retangular em alvenaria e com blocos de concreto.

1.5.9 e 1.5.10 – Poço de Visita

Para vistorias periódicas e manutenção na rede, deverá ser instalado poço de visita na junção das redes oriundas das bocas de lobo e da rede existente com deságue no córrego. Esta, deverá possuir diâmetro interno de 1,20m, profundidade de 1,40m e tampa circular de ferro fundido assentada no nível do passeio.

1.6 ACESSIBILIDADE

Para atender a população com deficiência, será construída como conveniente, rampas de acessibilidade ao longo da via. As rampas serão de rebaixamento completo com rampas laterais para calçadas estreitas (1,50) conforme detalhe no desenho de projeto.

1.7 SINALIZAÇÃO HORIZONTAL

Próximo ao velório municipal, local de movimentação sazonal, será feito a pintura de faixa de pedestres para sinalizar o trânsito dos cidadãos durante os eventos no local.

Não há, no trecho, nenhuma outra sinalização necessária, devido ao baixo fluxo e ausência de pontos críticos, como cruzamentos não preferenciais.

2.0 CONCLUSÃO

Assim, foi descrito todos os serviços detalhados que constam no escopo do projeto a ser executado.

Conquista/MG, 23 de abril de 2024,

Rafael Rodrigues Aveiro



PREFEITURA MUNICIPAL DE CONQUISTA

Praça Coronel Tancredo França n.º 181 – centro
CEP. 38.195-000 – CONQUISTA – Minas Gerais
Secretaria de Obras e Serviços Públicos

Engenheiro Civil
CREA-SP 5068982724

APELIDO DO EMPREENDIMENTO PAVIMENTAÇÃO SALATIEL ALVES	Nº TransfereGOV 947910	Nº OPERAÇÃO 1089347-75	PROPONENTE / TOMADOR PREFEITURA MUNICIPAL DE CONQUISTA-MG
--	---------------------------	---------------------------	--

Item	Descrição	Unidade	Quantidade	Memória de Cálculo	Nº	Agrupador de Eventos	FRENTES DE OBRA:	
							1	2
PAVIMENTAÇÃO DA RUA SALATIEL ALVES LOCALIZADA NO DISTRITO DE JUBAI - CONQUISTA-MG							390.578,41	135.976,33
1.	EXECUÇÃO DE PAVIMENTAÇÃO NA RUA SALATIEL ALVES		-					
1.1.	ADMINISTRAÇÃO LOCAL		-					
1.1.1.	ADMINISTRAÇÃO LOCAL DA OBRA	UNIDADE	1,00	= 2 MESES (cronograma)	8.AD	ADMINISTRAÇÃO LOCAL	0,74	0,26
1.2.	SERVIÇOS PRELIMINARES		-					
1.2.1.	MOBILIZAÇÃO	UNIDADE	1,00	= MÁQUINAS AUTÔNOMAS E EMBARCADAS CONSIDERANDO 60 KM DE DISTÂNCIA A 60KM/H EM REVESTIMENTO ASFÁLTICO	2.SEI	SERVIÇOS PRELIMINARES	1,00	
1.2.2.	DESMOBILIZAÇÃO	UNIDADE	1,00	= IDEM ANTERIOR	2.SEI	SERVIÇOS PRELIMINARES	1,00	
1.2.3.	FORNECIMENTO E INSTALAÇÃO DE PLACA DE OBRA COM CHAPA GALVANIZADA E ESTRUTURA DE MADEIRA. AF_03/2022_PS	M2	4,50	= 3,50X1,50 = 4,50M²	2.SEI	SERVIÇOS PRELIMINARES	4,50	
1.3.	TERRAPLENAGEM		-					
1.3.1.	LOCAÇÃO DE PAVIMENTAÇÃO. AF_10/2018	M	286,60	=286,60m conforme projeto	3.TEI	TERRAPLENAGEM	286,60	
1.3.2.	REGULARIZAÇÃO E COMPACTAÇÃO DE SUBLEITO DE SOLO PREDOMINANTEMENTE ARGILOSO. AF_11/2019	M2	2.908,85	=Área de pavimentação + área de passeio + rampas de acessibilidade + meio fio e sarjeta = 2908,85	3.TEI	TERRAPLENAGEM	2.908,85	
1.3.3.	CASCALHO DE CAVA	M3	545,40	=2908,85x0,15x1,25 = 545,40	3.TEI	TERRAPLENAGEM	545,40	
1.3.4.	ESCAVAÇÃO HORIZONTAL, INCLUINDO ESCARIFICAÇÃO, CARGA, DESCARGA E TRANSPORTE EM SOLO DE 2A CATEGORIA COM TRATOR DE ESTEIRAS (100HP/LÂMINA: 2,19M3) E CAMINHÃO BASCULANTE DE 10M3, DMT ATÉ 200M. AF_07/2020	M3	451,50	=2257,51x0,20=451,50	3.TEI	TERRAPLENAGEM	451,50	
1.3.5.	Transporte com caminhão basculante de 10 m³ - rodovia em revestimento primário	tkm	50.067,72	=545,40x61,20X1,5=50.067,72	3.TEI	TERRAPLENAGEM	50.067,72	
1.3.6.	EXECUÇÃO E COMPACTAÇÃO DE BASE E OU SUB BASE PARA PAVIMENTAÇÃO DE SOLOS ESTABILIZADOS GRANULOMETRICAMENTE COM MISTURA DE SOLOS EM PISTA - EXCLUSIVE SOLO, ESCAVAÇÃO, CARGA E TRANSPORTE. AF_11/2019	M3	338,62	=2257,51X0,15 = 338,62	3.TEI	TERRAPLENAGEM	338,62	
1.4.	PAVIMENTAÇÃO		-					
1.4.1.	EXECUÇÃO DE IMPRIMAÇÃO COM ASFALTO DILUÍDO CM-30	M2	2.257,51	=Área de pavi (2257,51)	5.PA	PAVIMENTAÇÃO	2.257,51	
1.4.2.	EXECUÇÃO DE PINTURA DE LIGAÇÃO COM EMULSÃO ASFÁLTICA RR-2C	M2	2.257,51	=idem anterior	5.PA	PAVIMENTAÇÃO	2.257,51	
1.4.3.	EXECUÇÃO DE PAVIMENTO COM APLICAÇÃO DE CONCRETO ASFÁLTICO, CAMADA DE ROLAMENTO - EXCLUSIVE CARGA E TRANSPORTE. AF_11/2019	M3	67,72	=(2257,51x0,03) = 67,72	5.PA	PAVIMENTAÇÃO	33,86	33,86
1.4.4.	TRANSPORTE COM CAMINHÃO BASCULANTE DE 10 M³, EM VIA URBANA PAVIMENTADA, DMT ATÉ 30 KM (UNIDADE: M3XKM). AF_07/2020	M3XKM	2.031,60	=67,72x30km = 2031,60	5.PA	PAVIMENTAÇÃO	1.015,80	1.015,80
1.4.5.	TRANSPORTE COM CAMINHÃO BASCULANTE DE 10 M³, EM VIA URBANA PAVIMENTADA, ADICIONAL PARA DMT EXCEDENTE A 30 KM (UNIDADE: M3XKM). AF_07/2020	M3XKM	1.882,60	=67,72x27,80=1882,61	5.PA	PAVIMENTAÇÃO	941,30	941,30
1.4.6.	EXECUÇÃO DE PASSEIO (CALÇADA) OU PISO DE CONCRETO COM CONCRETO MOLDADO IN LOCO, FEITO EM OBRA, ACABAMENTO CONVENCIONAL, ESPESSURA 6 CM, ARMADO. AF_08/2022	M2	444,72	=444,72 (CAD HATCH)	5.PA	PAVIMENTAÇÃO	222,36	222,36



PLQ - PLANILHA DE LEVANTAMENTO DE QUANTIDADES
Memória de Cálculo - OGU

Grau de Sigilo
#PUBLICO

APELIDO DO EMPREENDIMENTO
PAVIMENTAÇÃO SALATIEL ALVES

Nº TransfereGOV
947910

Nº OPERAÇÃO
1089347-75

PROPONENTE / TOMADOR
PREFEITURA MUNICIPAL DE CONQUISTA-MG

Nº AGRUPADOR DE
EVENTOS

FRENTES DE OBRA:

Item	Descrição	Unidade	Quantidade	Memória de Cálculo	Nº	Agrupador de Eventos	1	2
PAVIMENTAÇÃO DA RUA SALATIEL ALVES LOCALIZADA NO DISTRITO DE JUBÁI - CONQUISTA-MG							390.578,41	135.976,33
1.5.	DRENAGEM		-					
1.5.1.	GUIA (MEIO-FIO) E SARJETA CONJUGADOS DE CONCRETO, MOLDADA IN LOCO EM TRECHO RETO COM EXTRUSORA, 65 CM BASE (15 CM BASE DA GUIA + 50 CM BASE DA SARJETA) X 26 CM ALTURA. AF_01/2024	M	278,68	=278,68 (med em projeto)	4.DR	DRENAGEM	278,68	
1.5.2.	ASSENTAMENTO DE GUIA (MEIO-FIO) EM TRECHO RETO, CONFECCIONADA EM CONCRETO PRÉ-FABRICADO, DIMENSÕES 100X15X13X20 CM (COMPRIMENTO X BASE INFERIOR X BASE SUPERIOR X ALTURA). AF_01/2024	M	272,47	=246,94+2,82+22,71 = 272,47	4.DR	DRENAGEM	272,47	
1.5.3.	ASSENTAMENTO DE GUIA (MEIO-FIO) EM TRECHO CURVO, CONFECCIONADA EM CONCRETO PRÉ-FABRICADO, DIMENSÕES 100X15X13X20 CM (COMPRIMENTO X BASE INFERIOR X BASE SUPERIOR X ALTURA). AF_01/2024	M	32,92	=32,92	4.DR	DRENAGEM	32,92	
1.5.4.	ESCAVAÇÃO MECANIZADA DE VALA COM PROF. MAIOR QUE 1,5 M ATÉ 3,0 M (MÉDIA MONTANTE E JUSANTE/UMA COMPOSIÇÃO POR TRECHO), ESCAVADEIRA (0,8 M3), LARGURA ATÉ 1,5 M, EM SOLO DE 1ª CATEGORIA, EM LOCAIS COM ALTO NÍVEL DE INTERFERÊNCIA. AF_02/2021	M3	134,64	= C(101,00+1,00)xL(1,10)xP(1,20) = 134,64	4.DR	DRENAGEM	94,25	40,39
1.5.5.	ESCORAMENTO DE VALA, TIPO PONTALETEAMENTO, COM PROFUNDIDADE DE 1,5 A 3,0 M, LARGURA MENOR QUE 1,5 M. AF_08/2020	M2	244,80	=2x102x1,20 = 244,80	4.DR	DRENAGEM	170,47	74,33
1.5.6.	REATERRO MECANIZADO DE VALA COM ESCAVADEIRA HIDRÁULICA (CAPACIDADE DA CAÇAMBA: 0,8 M³/POTÊNCIA: 111 HP), LARGURA 1,5 A 2,5 M, PROFUNDIDADE 1,5 A 3,0 M, COM SOLO (SEM SUBSTITUIÇÃO) DE 1ª CATEGORIA, COM COMPACTADOR DE SOLOS DE PERCUSSÃO. AF_08/2023	M3	121,82	=(1,10x1,20-(3,14x0,20²))x102,00 = 121,82	4.DR	DRENAGEM	85,28	36,54
1.5.7.	TUBO DE CONCRETO (SIMPLES) PARA REDES COLETORAS DE ÁGUAS PLUVIAIS, DIÂMETRO DE 400 MM, JUNTA RÍGIDA, INSTALADO EM LOCAL COM BAIXO NÍVEL DE INTERFERÊNCIAS - FORNECIMENTO E ASSENTAMENTO. AF_12/2015	M	102,00	=101,00+1,00=102,00	4.DR	DRENAGEM	71,40	30,60
1.5.8.	CAIXA PARA BOCA DE LOBO COMBINADA COM GRELHA RETANGULAR, EM ALVENARIA COM BLOCOS DE CONCRETO, DIMENSÕES INTERNAS: 1,3X1X1,2 M. AF_12/2020	UN	1,00	=1 caixa como projeto	4.DR	DRENAGEM		1,00
1.5.9.	CAIXA PARA BOCA DE LOBO DUPLA COMBINADA COM GRELHA RETANGULAR, EM ALVENARIA COM BLOCOS DE CONCRETO, DIMENSÕES INTERNAS: 1,3X2,2X1,2 M. AF_12/2020	UN	1,00	= 1 caixa como projeto	4.DR	DRENAGEM		1,00
1.5.10.	BASE PARA POÇO DE VISITA CIRCULAR PARA DRENAGEM, EM ALVENARIA COM TIJOLOS CERÂMICOS MACIÇOS, DIÂMETRO INTERNO = 1,2 M, PROFUNDIDADE = 1,40 M, EXCLUINDO TAMPÃO. AF_12/2020_PA	UN	1,00	= 1 base como projeto	4.DR	DRENAGEM		1,00
1.5.11.	TAMPA CIRCULAR PARA ESGOTO E DRENAGEM, EM FERRO FUNDIDO, DIÂMETRO INTERNO = 0,6 M. AF_12/2020	UN	1,00	=conforme projeto	4.DR	DRENAGEM		1,00
1.6.	ACESSIBILIDADE		-					



PLQ - PLANILHA DE LEVANTAMENTO DE QUANTIDADES
Memória de Cálculo - OGU

Grau de Sigilo
#PUBLICO

APELIDO DO EMPREENDIMENTO
PAVIMENTAÇÃO SALATIEL ALVES

Nº TransfereGOV
947910

Nº OPERAÇÃO
1089347-75

PROPONENTE / TOMADOR
PREFEITURA MUNICIPAL DE CONQUISTA-MG

Item	Descrição	Unidade	Quantidade	Memória de Cálculo	Nº	Agrupador de Eventos	FRENTES DE OBRA:	
							1	2
PAVIMENTAÇÃO DA RUA SALATIEL ALVES LOCALIZADA NO DISTRITO DE JUBAI - CONQUISTA-MG								
1.6.1.	RAMPA DE CONCRETO PARA REBAIXAMENTO DE CALÇADAS ESTREITAS (1,5M), ESPESSURA 7CM SOBRE LASTROS DE BRITA DE 5CM, TRECHO EM NÍVEL LX1,20M, RAMPAS 1,60XL, PARA MEIO FIO DE 15CM, PISO TÁTIL ALERTA EMBUTIDO LADRILHO HIDRÁULICO	M2	26,40	=4,00x(4,40x1,50) = 26,40	6.AC	ACESSIBILIDADE	390.578,41	135.976,33
1.7.	SINALIZAÇÃO HORIZONTAL		-					
1.7.1.	SINALIZAÇÃO HORIZONTAL COM TINTA RETROREFLETIVA A BASE DE RESINA ACRILIOCA COM MICROESFERAS DE VIDRO	M2	11,20	=7 faixas x (0,40x4,00) = 11,20	7.SIN	SINALIZAÇÃO	11,20	

CONQUISTA-MG

Local

quinta-feira, 6 de junho de 2024

Data

Responsável Técnico

Nome: **RAFAEL RODRIGUES AVEIRO**

CREA/CAU: 5068982724

ART/RRT:

APELIDO DO EMPREENDIMENTO PAVIMENTAÇÃO SALATIEL ALVES	Nº TransfereGOV 947910	Nº OPERAÇÃO 1089347-75	PROPONENTE / TOMADOR PREFEITURA MUNICIPAL DE CONQUISTA-MG
--	---------------------------	---------------------------	--

Item	Descrição	Unidade	Quantidade	3	#REF!								
PAVIMENTAÇÃO DA RUA SALATIEL ALVES LOCALIZADA NO DISTRITO DE JUBAI - CONQUISTA-MG													
1.	EXECUÇÃO DE PAVIMENTAÇÃO NA RUA SALATIEL ALVES		-										
1.1.	ADMINISTRAÇÃO LOCAL		-										
1.1.1.	ADMINISTRAÇÃO LOCAL DA OBRA	UNIDADE	1,00										
1.2.	SERVIÇOS PRELIMINARES		-										
1.2.1.	MOBILIZAÇÃO	UNIDADE	1,00										
1.2.2.	DESMOBILIZAÇÃO	UNIDADE	1,00										
1.2.3.	FORNECIMENTO E INSTALAÇÃO DE PLACA DE OBRA COM CHAPA GALVANIZADA E ESTRUTURA DE MADEIRA. AF_03/2022_PS	M2	4,50										
1.3.	TERRAPLENAGEM		-										
1.3.1.	LOCAÇÃO DE PAVIMENTAÇÃO. AF_10/2018	M	286,60										
1.3.2.	REGULARIZAÇÃO E COMPACTAÇÃO DE SUBLEITO DE SOLO PREDOMINANTEMENTE ARGILOSO. AF_11/2019	M2	2.908,85										
1.3.3.	CASCALHO DE CAVA	M3	545,40										
1.3.4.	ESCAVAÇÃO HORIZONTAL, INCLUINDO ESCARIFICAÇÃO, CARGA, DESCARGA E TRANSPORTE EM SOLO DE 2A CATEGORIA COM TRATOR DE ESTEIRAS (100HP/LÂMINA: 2,19M3) E CAMINHÃO BASCULANTE DE 10M3, DMT ATÉ 200M. AF_07/2020	M3	451,50										
1.3.5.	Transporte com caminhão basculante de 10 m³ - rodovia em revestimento primário	tkm	50.067,72										
1.3.6.	EXECUÇÃO E COMPACTAÇÃO DE BASE E OU SUB BASE PARA PAVIMENTAÇÃO DE SOLOS ESTABILIZADOS GRANULOMETRICAMENTE COM MISTURA DE SOLOS EM PISTA - EXCLUSIVE SOLO, ESCAVAÇÃO, CARGA E TRANSPORTE. AF_11/2019	M3	338,62										
1.4.	PAVIMENTAÇÃO		-										
1.4.1.	EXECUÇÃO DE IMPRIMAÇÃO COM ASFALTO DILUÍDO CM-30	M2	2.257,51										
1.4.2.	EXECUÇÃO DE PINTURA DE LIGAÇÃO COM EMULSÃO ASFÁLTICA RR-2C	M2	2.257,51										
1.4.3.	EXECUÇÃO DE PAVIMENTO COM APLICAÇÃO DE CONCRETO ASFÁLTICO, CAMADA DE ROLAMENTO - EXCLUSIVE CARGA E TRANSPORTE. AF_11/2019	M3	67,72										
1.4.4.	TRANSPORTE COM CAMINHÃO BASCULANTE DE 10 M³, EM VIA URBANA PAVIMENTADA, DMT ATÉ 30 KM (UNIDADE: M3XKM). AF_07/2020	M3XKM	2.031,60										
1.4.5.	TRANSPORTE COM CAMINHÃO BASCULANTE DE 10 M³, EM VIA URBANA PAVIMENTADA, ADICIONAL PARA DMT EXCEDENTE A 30 KM (UNIDADE: M3XKM). AF_07/2020	M3XKM	1.882,60										
1.4.6.	EXECUÇÃO DE PASSEIO (CALÇADA) OU PISO DE CONCRETO COM CONCRETO MOLDADO IN LOCO, FEITO EM OBRA, ACABAMENTO CONVENCIONAL, ESPESSURA 6 CM, ARMADO. AF_08/2022	M2	444,72										



PLQ - PLANILHA DE LEVANTAMENTO DE QUANTIDADES
Memória de Cálculo - OGU

Grau de Sigilo
#PUBLICO

APELIDO DO EMPREENDIMENTO PAVIMENTAÇÃO SALATIEL ALVES	Nº TransfereGOV 947910	Nº OPERAÇÃO 1089347-75	PROPONENTE / TOMADOR PREFEITURA MUNICIPAL DE CONQUISTA-MG
--	---------------------------	---------------------------	--

Item	Descrição	Unidade	Quantidade	3	#REF!															
PAVIMENTAÇÃO DA RUA SALATIEL ALVES LOCALIZADA NO DISTRITO DE JUBAI - CONQUISTA-MG																				
1.5.	DRENAGEM		-																	
1.5.1.	GUIA (MEIO-FIO) E SARJETA CONJUGADOS DE CONCRETO, MOLDADA IN LOCO EM TRECHO RETO COM EXTRUSORA, 65 CM BASE (15 CM BASE DA GUIA + 50 CM BASE DA SARJETA) X 26 CM ALTURA. AF_01/2024	M	278,68																	
1.5.2.	ASSENTAMENTO DE GUIA (MEIO-FIO) EM TRECHO RETO, CONFECCIONADA EM CONCRETO PRÉ-FABRICADO, DIMENSÕES 100X15X13X20 CM (COMPRIMENTO X BASE INFERIOR X BASE SUPERIOR X ALTURA). AF_01/2024	M	272,47																	
1.5.3.	ASSENTAMENTO DE GUIA (MEIO-FIO) EM TRECHO CURVO, CONFECCIONADA EM CONCRETO PRÉ-FABRICADO, DIMENSÕES 100X15X13X20 CM (COMPRIMENTO X BASE INFERIOR X BASE SUPERIOR X ALTURA). AF_01/2024	M	32,92																	
1.5.4.	ESCAVAÇÃO MECANIZADA DE VALA COM PROF. MAIOR QUE 1,5 M ATÉ 3,0 M (MÉDIA MONTANTE E JUSANTE/UMA COMPOSIÇÃO POR TRECHO), ESCAVADEIRA (0,8 M3), LARGURA ATÉ 1,5 M, EM SOLO DE 1A CATEGORIA, EM LOCAIS COM ALTO NÍVEL DE INTERFERÊNCIA. AF_02/2021	M3	134,64																	
1.5.5.	ESCORAMENTO DE VALA, TIPO PONTALETEAMENTO, COM PROFUNDIDADE DE 1,5 A 3,0 M, LARGURA MENOR QUE 1,5 M. AF_08/2020	M2	244,80																	
1.5.6.	REATERRO MECANIZADO DE VALA COM ESCAVADEIRA HIDRÁULICA (CAPACIDADE DA CAÇAMBA: 0,8 M³/POTÊNCIA: 111 HP), LARGURA 1,5 A 2,5 M, PROFUNDIDADE 1,5 A 3,0 M, COM SOLO (SEM SUBSTITUIÇÃO) DE 1ª CATEGORIA, COM COMPACTADOR DE SOLOS DE PERCUSSÃO. AF_08/2023	M3	121,82																	
1.5.7.	TUBO DE CONCRETO (SIMPLES) PARA REDES COLETORAS DE ÁGUAS PLUVIAIS, DIÂMETRO DE 400 MM, JUNTA RÍGIDA, INSTALADO EM LOCAL COM BAIXO NÍVEL DE INTERFERÊNCIAS - FORNECIMENTO E ASSENTAMENTO. AF_12/2015	M	102,00																	
1.5.8.	CAIXA PARA BOCA DE LOBO COMBINADA COM GRELHA RETANGULAR, EM ALVENARIA COM BLOCOS DE CONCRETO, DIMENSÕES INTERNAS: 1,3X1X1,2 M. AF_12/2020	UN	1,00																	
1.5.9.	CAIXA PARA BOCA DE LOBO DUPLA COMBINADA COM GRELHA RETANGULAR, EM ALVENARIA COM BLOCOS DE CONCRETO, DIMENSÕES INTERNAS: 1,3X2,2X1,2 M. AF_12/2020	UN	1,00																	
1.5.10.	BASE PARA POÇO DE VISITA CIRCULAR PARA DRENAGEM, EM ALVENARIA COM TIJOLOS CERÂMICOS MACIÇOS, DIÂMETRO INTERNO = 1,2 M, PROFUNDIDADE = 1,40 M, EXCLUINDO TAMPÃO. AF_12/2020_PA	UN	1,00																	
1.5.11.	TAMPA CIRCULAR PARA ESGOTO E DRENAGEM, EM FERRO FUNDIDO, DIÂMETRO INTERNO = 0,6 M. AF_12/2020	UN	1,00																	
1.6.	ACESSIBILIDADE		-																	



PLQ - PLANILHA DE LEVANTAMENTO DE QUANTIDADES
Memória de Cálculo - OGU

Grau de Sigilo
#PUBLICO

APELIDO DO EMPREENDIMENTO PAVIMENTAÇÃO SALATIEL ALVES	Nº TransfereGOV 947910	Nº OPERAÇÃO 1089347-75	PROPONENTE / TOMADOR PREFEITURA MUNICIPAL DE CONQUISTA-MG
--	---------------------------	---------------------------	--

#REF!

Item	Descrição	Unidade	Quantidade	3							
PAVIMENTAÇÃO DA RUA SALATIEL ALVES LOCALIZADA NO DISTRITO DE JUBAI - CONQUISTA-MG											
1.6.1.	RAMPA DE CONCRETO PARA REBAIXAMENTO DE CALÇADAS ESTREITAS (1,5M), ESPESSURA 7CM SOBRE LASTROS DE BRITA DE 5CM, TRECHO EM NÍVEL LX1,20M, RAMPAS 1,60XL, PARA MEIO FIO DE 15CM, PISO TÁTIL ALERTA EMBUTIDO LADRILHO HIDRÁULICO	M2	26,40								
1.7.	SINALIZAÇÃO HORIZONTAL		-								
1.7.1.	SINALIZAÇÃO HORIZONTAL COM TINTA RETROREFLETIVA A BASE DE RESINA ACRILIOCA COM MICROESFERAS DE VIDRO	M2	11,20								

CONQUISTA-MG

Local

quinta-feira, 6 de junho de 2024

Data

Responsável Técnico

Nome: RAFAEL RODRIGUES AVEIRO

CREA/CAU: 5068982724

ART/RRT:



PO - PLANILHA ORÇAMENTÁRIA
Orçamento Base para Licitação - OGU

Grau de Sigilo
#PUBLICO

Nº OPERAÇÃO 1089347-75	Nº TransfereGOV 947910	PROPONENTE / TOMADOR PREFEITURA MUNICIPAL DE CONQUISTA-MG	APELIDO DO EMPREENDIMENTO PAVIMENTAÇÃO SALATIEL ALVES			
LOCALIDADE SINAPI BELO HORIZONTE	DATA BASE 02-24 (DES.)	DESCRIÇÃO DO LOTE PAVIMENTAÇÃO DA RUA SALATIEL ALVES LOCALIZADA NO DISTRITO DE	MUNICÍPIO / UF CONQUISTA-MG	BDI 1 30,56%	BDI 2 0,00%	BDI 3 0,00%

Item	Fonte	Código	Descrição	Unidade	Quantidade	Custo Unitário (sem BDI) (R\$)	BDI (%)	Preço Unitário (com BDI) (R\$)	Preço Total (R\$)	
PAVIMENTAÇÃO DA RUA SALATIEL ALVES LOCALIZADA NO DISTRITO DE JUBAÍ - CONQUISTA-MG									526.554,74	
1.			EXECUÇÃO DE PAVIMENTAÇÃO NA RUA SALATIEL ALVES					-	526.554,74	
1.1.			ADMINISTRAÇÃO LOCAL					-	22.209,54	
1.1.1.	PMC	004	ADMINISTRAÇÃO LOCAL DA OBRA	UNIDADE	1,00	17.010,98	BDI 1	22.209,54	22.209,54	RA
1.2.			SERVIÇOS PRELIMINARES					-	7.877,54	
1.2.1.	PMC	001	MOBILIZAÇÃO	UNIDADE	1,00	2.334,45	BDI 1	3.047,86	3.047,86	RA
1.2.2.	PMC	001	DESMOBILIZAÇÃO	UNIDADE	1,00	2.334,45	BDI 1	3.047,86	3.047,86	RA
1.2.3.	SINAPI	103689	FORNECIMENTO E INSTALAÇÃO DE PLACA DE OBRA COM CHAPA GALVANIZADA E ESTRUTURA DE MADEIRA. AF_03/2022_PS	M2	4,50	303,28	BDI 1	395,96	1.781,82	RA
1.3.			TERRAPLENAGEM					-	147.607,78	
1.3.1.	SINAPI	99064	LOCAÇÃO DE PAVIMENTAÇÃO. AF_10/2018	M	286,60	0,59	BDI 1	0,77	220,68	RA
1.3.2.	SINAPI	100576	REGULARIZAÇÃO E COMPACTAÇÃO DE SUBLEITO DE SOLO PREDOMINANTEMENTE ARGILOSO. AF_11/2019	M2	2.908,85	2,48	BDI 1	3,24	9.424,67	RA
1.3.3.	SINAPI-I	4743	CASCALHO DE CAVA	M3	545,40	73,10	BDI 1	95,44	52.052,98	RA
1.3.4.	SINAPI	101139	ESCAVAÇÃO HORIZONTAL, INCLUINDO ESCARIFICAÇÃO, CARGA, DESCARGA E TRANSPORTE EM SOLO DE 2ª CATEGORIA COM TRATOR DE ESTEIRAS (100HP/LÂMINA: 2,19M3) E CAMINHÃO BASCULANTE DE 10M3, DMT ATÉ 200M. AF_07/2020	M3	451,50	19,76	BDI 1	25,80	11.648,70	RA
1.3.5.	SICRO	5914374	Transporte com caminhão basculante de 10 m³ - rodovia em revestimento primário	tkm	50.067,72	0,95	BDI 1	1,24	62.083,97	RA
1.3.6.	SINAPI	101767	EXECUÇÃO E COMPACTAÇÃO DE BASE E OU SUB BASE PARA PAVIMENTAÇÃO DE SOLOS ESTABILIZADOS GRANULOMETRICAMENTE COM MISTURA DE SOLOS EM PISTA - EXCLUSIVE SOLO, ESCAVAÇÃO, CARGA E TRANSPORTE. AF_11/2019	M3	338,62	27,54	BDI 1	35,96	12.176,78	RA
1.4.			PAVIMENTAÇÃO					-	238.788,29	
1.4.1.	PMC	007	EXECUÇÃO DE IMPRIMAÇÃO COM ASFALTO DILUÍDO CM-30	M2	2.257,51	6,26	BDI 1	8,17	18.443,86	RA
1.4.2.	PMC	006	EXECUÇÃO DE PINTURA DE LIGAÇÃO COM EMULSÃO ASFÁLTICA RR-2C	M2	2.257,51	2,23	BDI 1	2,91	6.569,35	RA
1.4.3.	SINAPI	95995	EXECUÇÃO DE PAVIMENTO COM APLICAÇÃO DE CONCRETO ASFÁLTICO, CAMADA DE ROLAMENTO - EXCLUSIVE CARGA E TRANSPORTE. AF_11/2019	M3	67,72	1.807,57	BDI 1	2.359,96	159.816,50	RA
1.4.4.	SINAPI	95875	TRANSPORTE COM CAMINHÃO BASCULANTE DE 10 M³, EM VIA URBANA PAVIMENTADA, DMT ATÉ 30 KM (UNIDADE: M3XKM). AF_07/2020	M3XKM	2.031,60	2,41	BDI 1	3,15	6.399,54	RA
1.4.5.	SINAPI	93590	TRANSPORTE COM CAMINHÃO BASCULANTE DE 10 M³, EM VIA URBANA PAVIMENTADA, ADICIONAL PARA DMT EXCEDENTE A 30 KM (UNIDADE: M3XKM). AF_07/2020	M3XKM	1.882,60	0,96	BDI 1	1,25	2.353,26	RA
1.4.6.	SINAPI	94992	EXECUÇÃO DE PASSEIO (CALÇADA) OU PISO DE CONCRETO COM CONCRETO MOLDADO IN LOCO, FEITO EM OBRA, ACABAMENTO CONVENCIONAL, ESPESSURA 6 CM, ARMADO. AF_08/2022	M2	444,72	77,86	BDI 1	101,65	45.205,78	RA
1.5.			DRENAGEM					-	106.646,79	

RECURSO
↓



PO - PLANILHA ORÇAMENTÁRIA
Orçamento Base para Licitação - OGU

Grau de Sigilo
#PUBLICO

Nº OPERAÇÃO 1089347-75	Nº TransfereGOV 947910	PROPONENTE / TOMADOR PREFEITURA MUNICIPAL DE CONQUISTA-MG	APELIDO DO EMPREENDIMENTO PAVIMENTAÇÃO SALATIEL ALVES			
LOCALIDADE SINAPI BELO HORIZONTE	DATA BASE 02-24 (DES.)	DESCRIÇÃO DO LOTE PAVIMENTAÇÃO DA RUA SALATIEL ALVES LOCALIZADA NO DISTRITO DE	MUNICÍPIO / UF CONQUISTA-MG	BDI 1 30,56%	BDI 2 0,00%	BDI 3 0,00%

Item	Fonte	Código	Descrição	Unidade	Quantidade	Custo Unitário (sem BDI) (R\$)	BDI (%)	Preço Unitário (com BDI) (R\$)	Preço Total (R\$)	RECURSO
PAVIMENTAÇÃO DA RUA SALATIEL ALVES LOCALIZADA NO DISTRITO DE JUBAÍ - CONQUISTA-MG									526.554,74	
1.5.1.	SINAPI	94271	GUIA (MEIO-FIO) E SARJETA CONJUGADOS DE CONCRETO, MOLDADA IN LOCO EM TRECHO RETO COM EXTRUSORA, 65 CM BASE (15 CM BASE DA GUIA + 50 CM BASE DA SARJETA) X 26 CM ALTURA. AF_01/2024	M	278,68	103,21	BDI 1	134,75	37.552,13	RA
1.5.2.	SINAPI	94275	ASSENTAMENTO DE GUIA (MEIO-FIO) EM TRECHO RETO, CONFECCIONADA EM CONCRETO PRÉ-FABRICADO, DIMENSÕES 100X15X13X20 CM (COMPRIMENTO X BASE INFERIOR X BASE SUPERIOR X ALTURA). AF_01/2024	M	272,47	55,56	BDI 1	72,54	19.764,97	RA
1.5.3.	SINAPI	94276	ASSENTAMENTO DE GUIA (MEIO-FIO) EM TRECHO CURVO, CONFECCIONADA EM CONCRETO PRÉ-FABRICADO, DIMENSÕES 100X15X13X20 CM (COMPRIMENTO X BASE INFERIOR X BASE SUPERIOR X ALTURA). AF_01/2024	M	32,92	57,96	BDI 1	75,67	2.491,06	RA
1.5.4.	SINAPI	90084	ESCAVAÇÃO MECANIZADA DE VALA COM PROF. MAIOR QUE 1,5 M ATÉ 3,0 M (MÉDIA MONTANTE E JUSANTE/UMA COMPOSIÇÃO POR TRECHO), ESCAVADEIRA (0,8 M3), LARGURA ATÉ 1,5 M, EM SOLO DE 1ª CATEGORIA, EM LOCAIS COM ALTO NÍVEL DE INTERFERÊNCIA. AF_02/2021	M3	134,64	11,21	BDI 1	14,64	1.971,13	RA
1.5.5.	SINAPI	101572	ESCORAMENTO DE VALA, TIPO PONTALETEAMENTO, COM PROFUNDIDADE DE 1,5 A 3,0 M, LARGURA MENOR QUE 1,5 M. AF_08/2020	M2	244,80	19,00	BDI 1	24,81	6.073,49	RA
1.5.6.	SINAPI	93369	REATERRO MECANIZADO DE VALA COM ESCAVADEIRA HIDRÁULICA (CAPACIDADE DA CAÇAMBA: 0,8 M³/POTÊNCIA: 111 HP), LARGURA 1,5 A 2,5 M, PROFUNDIDADE 1,5 A 3,0 M, COM SOLO (SEM SUBSTITUIÇÃO) DE 1ª CATEGORIA, COM COMPACTADOR DE SOLOS DE PERCUSSÃO. AF_08/2023	M3	121,82	16,91	BDI 1	22,08	2.689,78	RA
1.5.7.	SINAPI	95568	TUBO DE CONCRETO (SIMPLES) PARA REDES COLETORAS DE ÁGUAS PLUVIAIS, DIÂMETRO DE 400 MM, JUNTA RÍGIDA, INSTALADO EM LOCAL COM BAIXO NÍVEL DE INTERFERÊNCIAS - FORNECIMENTO E ASSENTAMENTO. AF_12/2015	M	102,00	171,98	BDI 1	224,54	22.903,08	RA
1.5.8.	SINAPI	97961	CAIXA PARA BOCA DE LOBO COMBINADA COM GRELHA RETANGULAR, EM ALVENARIA COM BLOCOS DE CONCRETO, DIMENSÕES INTERNAS: 1,3X1X1,2 M. AF_12/2020	UN	1,00	2.370,32	BDI 1	3.094,69	3.094,69	RA
1.5.9.	SINAPI	97973	CAIXA PARA BOCA DE LOBO DUPLA COMBINADA COM GRELHA RETANGULAR, EM ALVENARIA COM BLOCOS DE CONCRETO, DIMENSÕES INTERNAS: 1,3X2,2X1,2 M. AF_12/2020	UN	1,00	4.443,17	BDI 1	5.801,00	5.801,00	RA
1.5.10.	SINAPI	99242	BASE PARA POÇO DE VISITA CIRCULAR PARA DRENAGEM, EM ALVENARIA COM TIJOLOS CERÂMICOS MACIÇOS, DIÂMETRO INTERNO = 1,2 M, PROFUNDIDADE = 1,40 M, EXCLUINDO TAMPÃO. AF_12/2020_PA	UN	1,00	2.806,16	BDI 1	3.663,72	3.663,72	RA
1.5.11.	SINAPI	98114	TAMPA CIRCULAR PARA ESGOTO E DRENAGEM, EM FERRO FUNDIDO, DIÂMETRO INTERNO = 0,6 M. AF_12/2020	UN	1,00	491,53	BDI 1	641,74	641,74	RA



PO - PLANILHA ORÇAMENTÁRIA
Orçamento Base para Licitação - OGU

Grau de Sigilo
#PUBLICO

Nº OPERAÇÃO 1089347-75	Nº TransfereGOV 947910	PROPONENTE / TOMADOR PREFEITURA MUNICIPAL DE CONQUISTA-MG	APELIDO DO EMPREENDIMENTO PAVIMENTAÇÃO SALATIEL ALVES			
LOCALIDADE SINAPI BELO HORIZONTE	DATA BASE 02-24 (DES.)	DESCRIÇÃO DO LOTE PAVIMENTAÇÃO DA RUA SALATIEL ALVES LOCALIZADA NO DISTRITO DE	MUNICÍPIO / UF CONQUISTA-MG	BDI 1 30,56%	BDI 2 0,00%	BDI 3 0,00%

Item	Fonte	Código	Descrição	Unidade	Quantidade	Custo Unitário (sem BDI) (R\$)	BDI (%)	Preço Unitário (com BDI) (R\$)	Preço Total (R\$)	
PAVIMENTAÇÃO DA RUA SALATIEL ALVES LOCALIZADA NO DISTRITO DE JUBAÍ - CONQUISTA-MG									526.554,74	
1.6.			ACESSIBILIDADE					-	3.122,06	
1.6.1.	PMC	005	RAMPA DE CONCRETO PARA REBAIXAMENTO DE CALÇADAS ESTREITAS (1,5M), ESPESSURA 7CM SOBRE LASTROS DE BRITA DE 5CM, TRECHO EM NÍVEL LX1,20M, RAMPAS 1,60XL, PARA MEIO FIO DE 15CM, PISO TÁTIL ALERTA EMBUTIDO LADRILHO HIDRÁULICO	M2	26,40	90,58	BDI 1	118,26	3.122,06	RA
1.7.			SINALIZAÇÃO HORIZONTAL					-	302,74	
1.7.1.	PMC	003	SINALIZAÇÃO HORIZONTAL COM TINTA RETROREFLETIVA A BASE DE RESINA ACRILÍOCA COM MICROESFERAS DE VIDRO	M2	11,20	20,70	BDI 1	27,03	302,74	RA

RECURSO
↓

Encargos sociais: Para elaboração deste orçamento, foram utilizados os encargos sociais do SINAPI para a Unidade da Federação indicada.

Observações:

Foi considerado arredondamento de duas casas decimais para Quantidade; Custo Unitário; BDI; Preço Unitário; Preço Total.

Siglas da Composição do Investimento: RA - Rateio proporcional entre Repasse e Contrapartida; RP - 100% Repasse; CP - 100% Contrapartida; OU - 100% Outros.

CONQUISTA-MG

Local

quinta-feira, 6 de junho de 2024

Data

Responsável Técnico

Nome: RAFAEL RODRIGUES AVEIRO

CREA/CAU: 5068982724

ART/RRT: 0



CRONOGRAMA FÍSICO-FINANCEIRO
OGU

Grau de Sigilo
#PUBLICO

Nº OPERAÇÃO 1089347-75	Nº TGOV 947910	PROPONENTE TOMADOR PREFEITURA MUNICIPAL DE CONQUISTA	APELIDO EMPREENDIMENTO PAVIMENTAÇÃO SALATIEL ALVES	DESCRIÇÃO DO LOTE PAVIMENTAÇÃO DA RUA SALATIEL ALVES LOCALIZADA NO DISTRITO DE
----------------------------------	--------------------------	--	--	--

Item	Descrição	Valor (R\$)	Parcelas:	1	2	3	4	5	6	7	8	9	10	11	12
1.	EXECUÇÃO DE PAVIMENTAÇÃO NA RUA	526.554,74	% Período:	07/24 73,53%	08/24 26,47%	09/24	10/24	11/24	12/24	01/25	02/25	03/25	04/25	05/25	06/25
1.1.	ADMINISTRAÇÃO LOCAL	22.209,54	% Período:	74,00%	26,00%										
1.2.	SERVIÇOS PRELIMINARES	7.877,54	% Período:	100,00%											
1.3.	TERRAPLENAGEM	147.607,78	% Período:	100,00%											
1.4.	PAVIMENTAÇÃO	238.788,29	% Período:	55,24%	44,76%										
1.5.	DRENAGEM	106.646,79	% Período:	78,14%	21,86%										
1.6.	ACESSIBILIDADE	3.122,06	% Período:		100,00%										
1.7.	SINALIZAÇÃO HORIZONTAL	302,74	% Período:		100,00%										

Total: R\$ 526.554,74		%:	73,53%	26,47%											
Período:	Repasso:	353.735,59	127.368,41												
	Contrapartida:	33.418,02	12.032,72												
	Outros:	-	-												
	Investimento:	387.153,61	139.401,13												
Acumulado:	%:	73,53%	100,00%												
	Repasso:	353.735,59	481.104,00												
	Contrapartida:	33.418,02	45.450,74												
	Outros:	-	-												
	Investimento:	387.153,61	526.554,74												

CONQUISTA-MG

Local

quinta-feira, 6 de junho de 2024

Data

Responsável Técnico

Nome: **RAFAEL RODRIGUES AVEIRO**

CREA/CAU: **5068982724**

ART/RRT:

Nº OPERAÇÃO 1089347-75	Nº TRANSFEREGOV 947910	PROPONENTE / TOMADOR PREFEITURA MUNICIPAL DE CONQUISTA-MG
---------------------------	---------------------------	--

APELIDO DO EMPREENDIMENTO / DESCRIÇÃO DO LOTE
PAVIMENTAÇÃO SALATIEL ALVES / PAVIMENTAÇÃO DA RUA SALATIEL ALVES LOCALIZADA NO DISTRITO DE JUBÁI - CONQUISTA-MG

Conforme legislação tributária municipal, definir estimativa de percentual da base de cálculo para o ISS:	70,00%
Sobre a base de cálculo, definir a respectiva alíquota do ISS (entre 2% e 5%):	5,00%

BDI 1

TIPO DE OBRA
Construção de Praças Urbanas, Rodovias, Ferrovias e recapeamento e pavimentação de vias urbanas

Itens	Siglas	% Adotado
Administração Central	AC	4,67%
Seguro e Garantia	SG	0,74%
Risco	R	0,97%
Despesas Financeiras	DF	0,93%
Lucro	L	7,43%
Tributos (impostos COFINS 3%, e PIS 0,65%)	CP	3,65%
Tributos (ISS, variável de acordo com o município)	ISS	3,50%
Tributos (Contribuição Previdenciária sobre a Receita Bruta - 0% ou 4,5% - Desoneração)	CPRB	0,00%
BDI SEM desoneração (Fórmula Acórdão TCU)	BDI PAD	24,23%

Os valores de BDI foram calculados com o emprego da fórmula:

$$BDI = \frac{(1+AC + S + R + G) * (1 + DF) * (1+L)}{(1-CP-ISS-CRPB)} - 1$$

Declaro para os devidos fins que, conforme legislação tributária municipal, a base de cálculo deste tipo de obra corresponde à 70%, com a respectiva alíquota de 5%.

Declaro para os devidos fins que o regime de Contribuição Previdenciária sobre a Receita Bruta adotado para elaboração do orçamento foi SEM Desoneração, e que esta é a alternativa mais adequada para a Administração Pública.

Observações:

CONQUISTA-MG
Local

sexta-feira, 26 de abril de 2024
Data

Responsável Técnico
Nome: RAFAEL RODRIGUES AVEIRO
CREA/CAU: 5068982724
ART/RRT: 0



PREFEITURA MUNICIPAL DE
CONQUISTA

DEPARTAMENTO DE ENGENHARIA E
PROJETOS

FICA APROVADO O PRESENTE PROJETO
COM BASE NA DOCUMENTAÇÃO
APRESENTADA, E DE ACORDO COM O
CÓDIGO DE POSTURAS DO MUNICÍPIO

CONQUISTA - MG DE DE

RAFAEL RODRIGUES
AVEIRO:06640631601

Assinado de forma digital por RAFAEL
RODRIGUES AVEIRO:06640631601
Dados: 2024.05.09 08:52:33 -03'00'



Carimbo e Assinatura do Responsável pelo Setor

DRENAGEM ÁGUAS PLUVIAIS

ESCALA 1/500

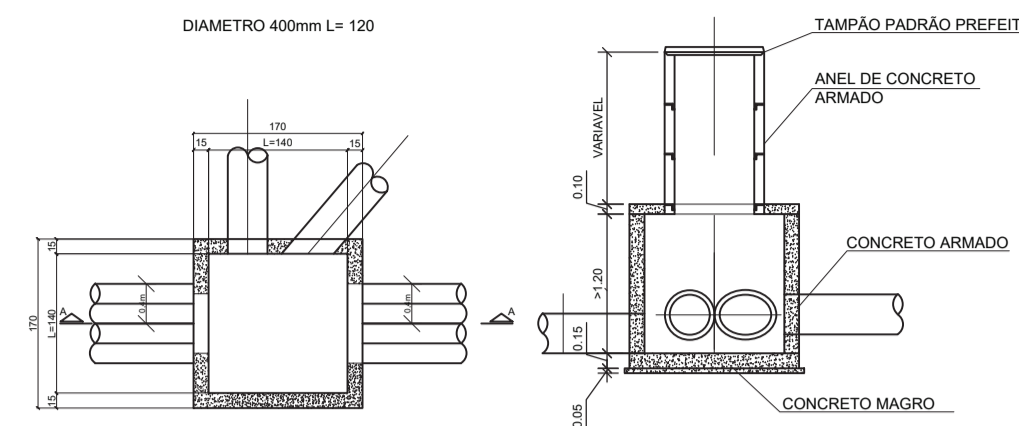
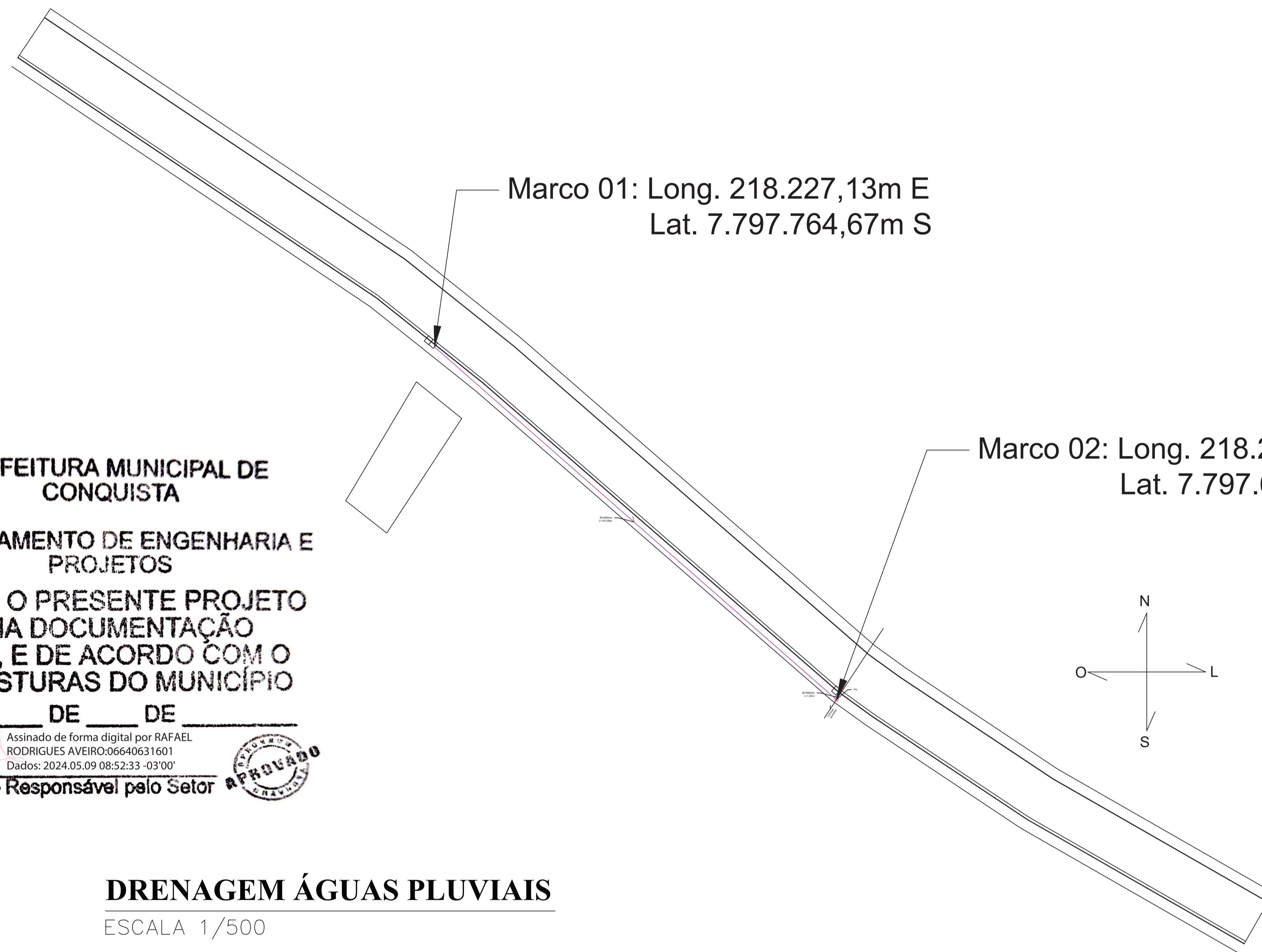

PLANTA CORTE A-A
POÇO DE VISITA PARA SAIDA DE DUAS BOCA DE LOBO S/ESC

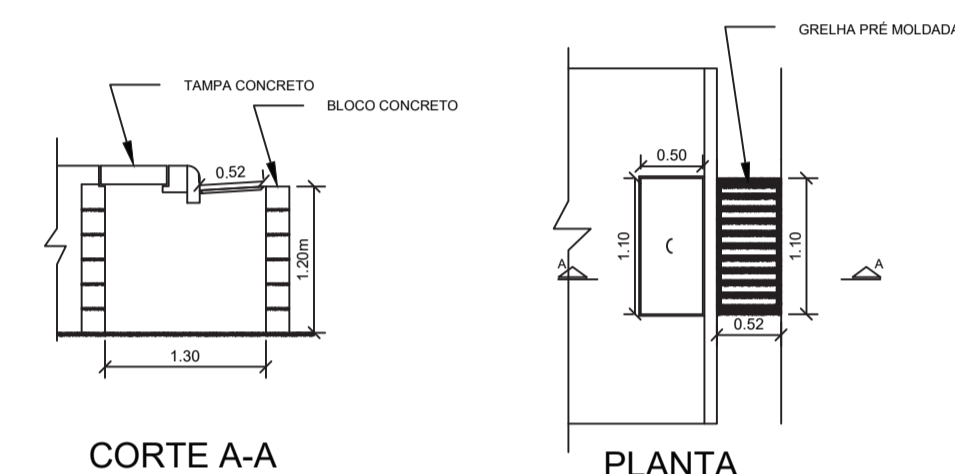

CORTE A-A PLANTA
BOCA DE LOBO COMBINADA SIMPLES S/ESC

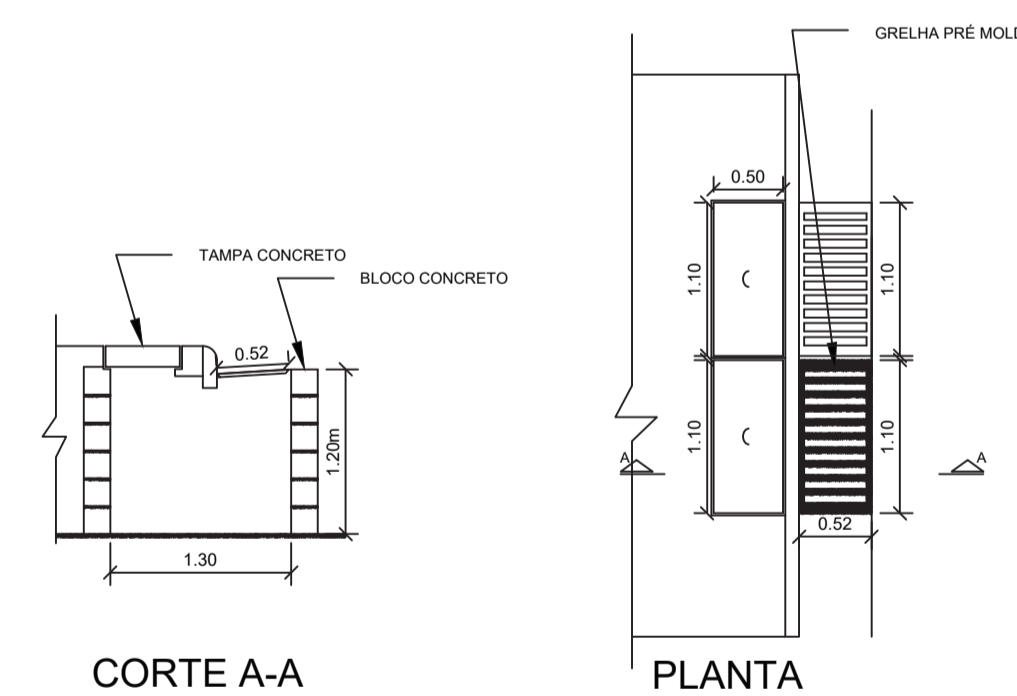

CORTE A-A PLANTA
BOCA DE LOBO COMBINADA DUPLA S/ESC

PROJETO DE PAVIMENTAÇÃO

Endereço do empreendimento:		Coordenadas:	Área terreno de infraestrutura
Rua Salatel Alves, S/N, Distrito de Jubai - Conquista-MG		218.273,48m E 7.797.722,55m S	2.257,51m²
Proprietário/Resp. pelo uso:		Responsável Técnico:	
VERA LUCIA GUARDIEIRO:14486504615 Assinado de forma digital por VERA LUCIA GUARDIEIRO:14486504615 Dados: 2024.05.09 08:53:51 -03'00'		RAFAEL RODRIGUES AVEIRO:06640631601 Assinado de forma digital por RAFAEL RODRIGUES AVEIRO:06640631601 Dados: 2024.05.09 08:53:05 -03'00'	
PREFEITURA MUNICIPAL DE CONQUISTA-MG CNEA-SP: CNPJ: 18.428.886/0001-23		Rafael Rodrigues Aveiro CNEA-SP: 5068982724	
Contem:			Disciplina:
DRENAGEM ÁGUAS PLUVIAIS			Pavimentação
Fase:	ART:	ESC:	Controle:
Projeto		Indicada	Prancha:
		Revisão:	
		Data:	
		11/04/2024	
			3 4



PERFIL LONGITUDINAL
1/300

- TUBO CONCRETO 400MM ÁGUA PLUVIAL = 102,00m
- POÇO DE VISITA = 1 unid

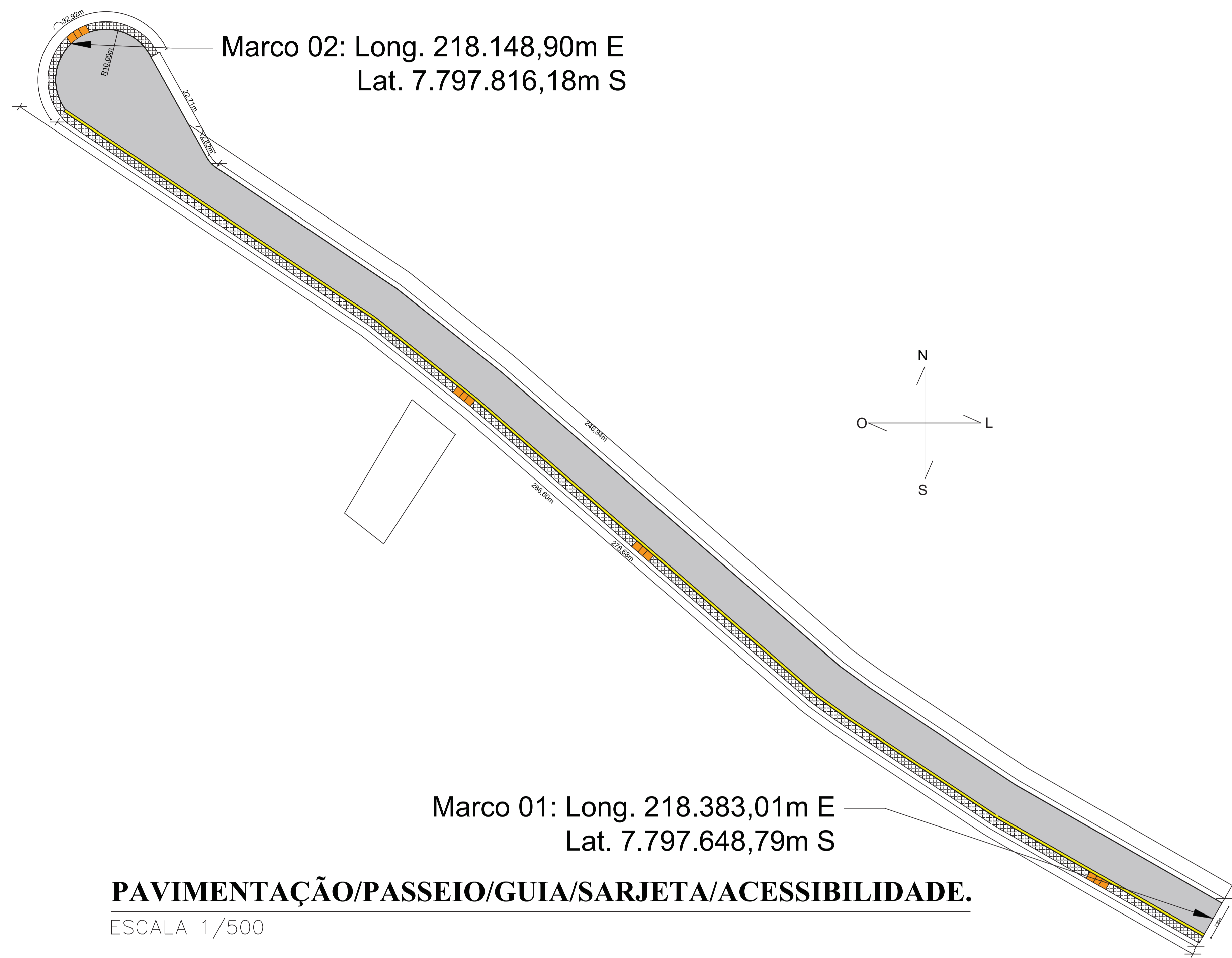

PAVIMENTAÇÃO/PASSEIO/GUIA/SARJETA/ACESSIBILIDADE.

ESCALA 1/500

- PAVIMENTAÇÃO = 2.257,51m²
- SARJETA (50cm) = 278,68m
- MEIO FIO = 278,68 (com sarjeta) + 305,39 (guia) = 584,07m
- RAMPA DE ACESSIBILIDADE = 4 unidades com 6,60m² = 26,40m²
- PASSEIO DE CONCRETO = 444,72m²

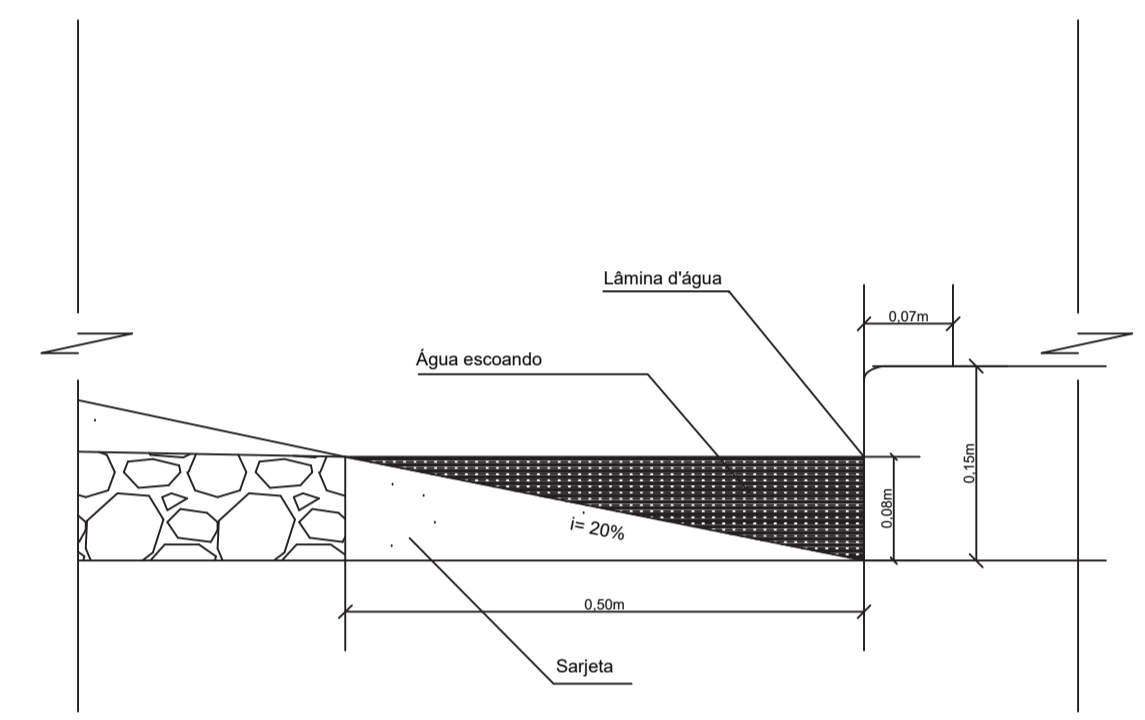
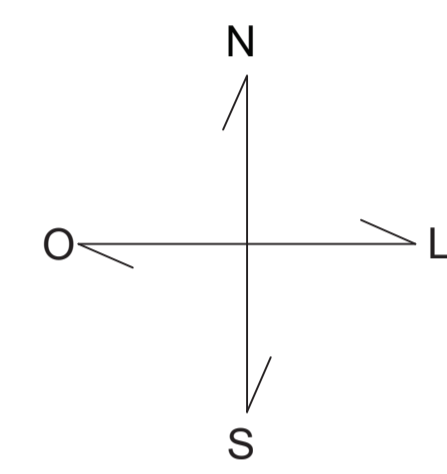

DETALHE SARJETA E MEIO FIO S/ ESC



PREFEITURA MUNICIPAL DE CONQUISTA

DEPARTAMENTO DE ENGENHARIA E PROJETOS

FICA APROVADO O PRESENTE PROJETO COM BASE NA DOCUMENTAÇÃO APRESENTADA, E DE ACORDO COM O CÓDIGO DE POSTURAS DO MUNICÍPIO

CONQUISTA - MG DE DE

RAFAEL RODRIGUES
AVEIRO:06640631601

Assinado de forma digital por RAFAEL RODRIGUES AVEIRO:06640631601
Dados: 2024.05.09 08:46:16 -03'00'

Carimbo e Assinatura do Responsável pelo Setor

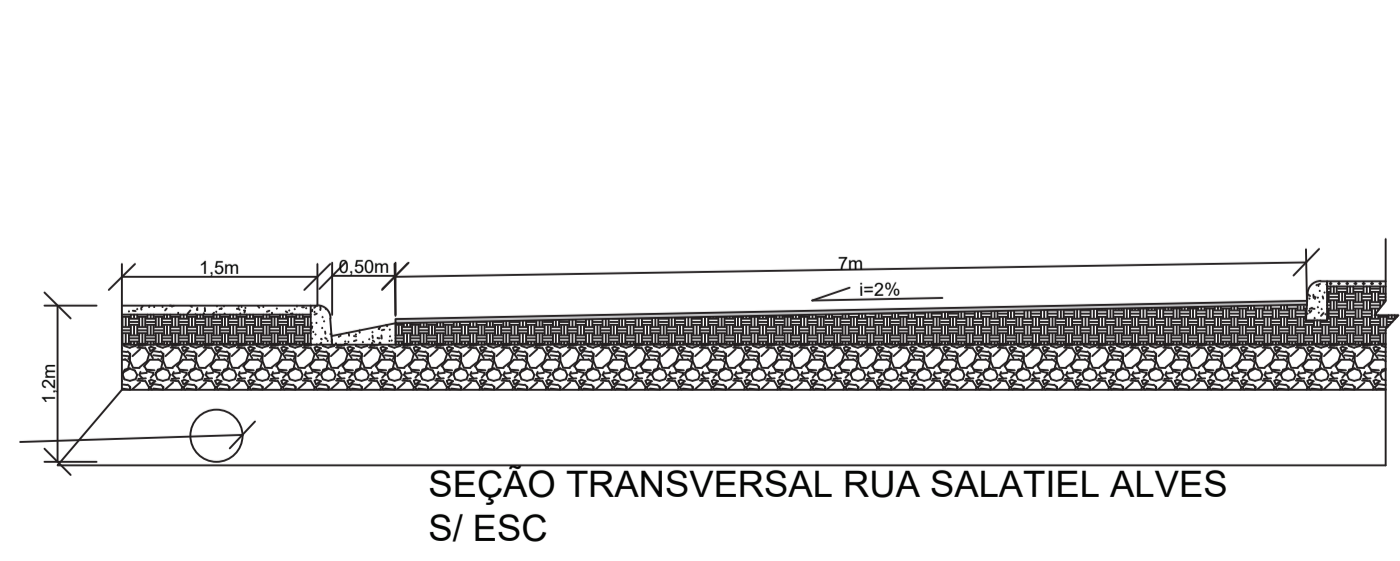

SEÇÃO TRANSVERSAL RUA SALATIEL ALVES S/ ESC

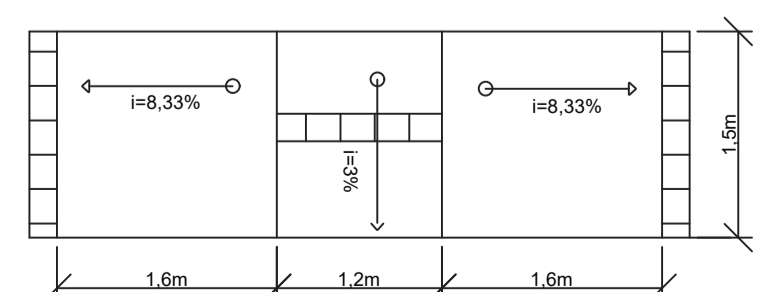

DETALHE RAMPA ACESSIBILIDADE S/ ESC.

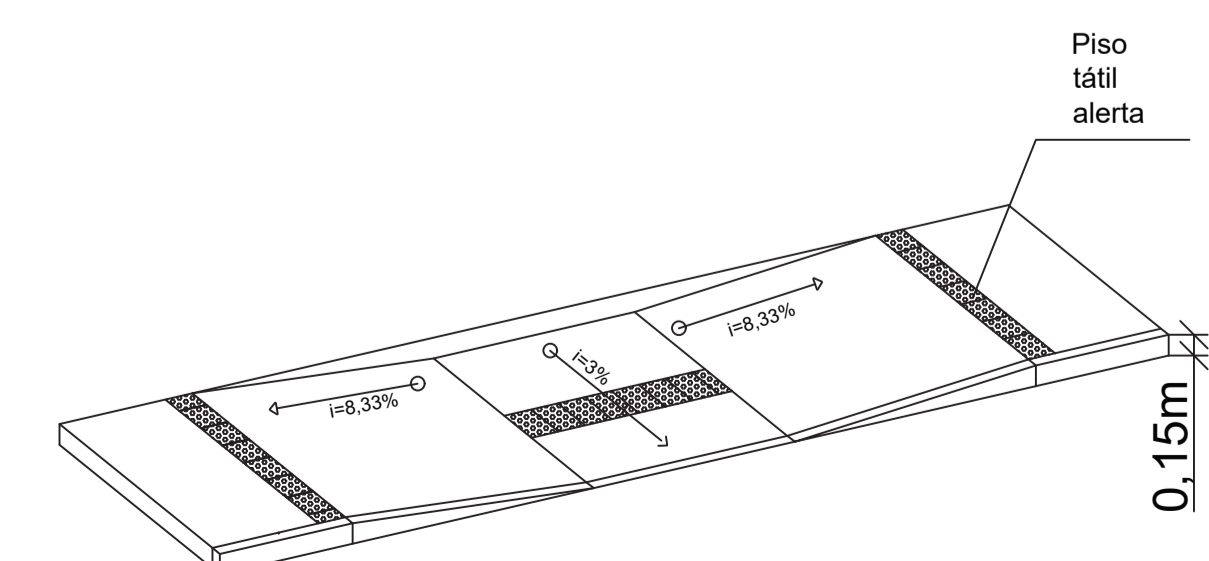

PROJETO DE PAVIMENTAÇÃO

Endereço do empreendimento:		Coordenadas:	Área terreno de infraestrutura
Rua Salatiel Alves, S/N, Distrito de Jubai - Conquista-MG		218.273,48m E 7.797.722,55m S	2.257,51m ²
Proprietário/Resp. pelo uso:		Responsável Técnico:	
VERA LUCIA GUARDIEIRO:144865040 Assinado de forma digital por VERA LUCIA GUARDIEIRO:14486504015 Dados: 2024.05.09 08:46:35 -03'00'		RAFAEL RODRIGUES AVEIRO:06640631601 Assinado de forma digital por RAFAEL RODRIGUES AVEIRO:06640631601 Dados: 2024.05.09 08:46:34 -03'00'	
PREFEITURA MUNICIPAL DE CONQUISTA-MG CNPJ: 18.428.886/0001-23		Rafael Rodrigues Aveiro CREA-SP: 5068982724	
Contem:			Disciplina:
PAVIMENTAÇÃO (CAPA DE ROLAMENTO ASFALTICA, GUIA MEIO FIO, SARJETA E PASSEIO); RAMPAS ACESSIBILIDADE.			Pavimentação
Fase:	ART:	ESC:	Prancha:
Projeto		Indicada Revisão:	
		Data:	
		RO	11/04/2024
			2 4









